20_07_2024_05_03_2016_PR1.qxd 18.07.2024 16:04 Страница 1

ОБЩЕСТВЕННО-ПОЛИТИЧЕСКАЯ ГАЗЕТА ВОЛОСОВСКОГО РАЙОНА ЛЕНИНГРАДСКОЙ ОБЛАСТИ ИЗДАЕТСЯ С 1 МАЯ 1931 ГОДА

СЕЛЬСКАЯ НОВЬ

16+

Selskayanov. info/ Vk.com

20 июля 2024 г. СУББОТА №28 (12739)

ПРИЛОЖЕНИЕ

ИЗВЕЩЕНИЕ

О внесении изменений в постановление Правительства Ленинградской области от 13 ноября 2023 года № 789 «Об утверждении результатов определения кадастровой стоимости всех учтенных в Едином государственном реестре недвижимости на территории Ленинградской области зданий, помещений, сооружений, объектов незавершенного строительства, машино-мест, за исключением случаев, предусмотренных частью 3 статьи 11 Федерального закона от 3 июля 2016 года № 237-ФЗ «О государственной кадастровой оценке»

В Ленинградской области согласно статье 14 Федерального закона от 03.07.2016 № 237-ФЗ «О государственной кадастровой оценке» (далее — Федеральный закон № 237-ФЗ), в соответствии со статьей 6 Федерального закона от 31.07.2020 № 269-ФЗ «О внесении изменений в отдельные законодательные акты Российской Федерации» и на основании распоряжения Правительства Ленинградской области от 5 апреля 2021 года № 168-р «О проведении государственной кадастровой оценки в Ленинградской области» в 2023 году Государственным бюджетным учреждением Ленинградской области «Ленинградское областное учреждение кадастровой оценки» (далее — ГБУ ЛО «ЛенКадОценка») проведена государственная кадастровая оценка всех учтенных в Едином государственном реестре недвижимости на территории Ленинградской области зданий, помещений, сооружений, объектов незавершенного строительства, машино-мест, за исключением случаев, предусмотренных частью 3 статьи 11 Федерального закона № 237-ФЗ.

Результаты определения кадастровой стоимости утверждены постановлением Правительства Ленинградской области от 13.11.2023 № 789 «Об утверждении результатов определения кадастровой стоимости всех учтенных в Едином государственном реестре недвижимости на территории Ленинградской области зданий, помещений, сооружений, объектов незавершенного строительства, машино-мест, за исключением случаев, предусмотренных частью 3 статьи 11 Федерального закона от 3 июля 2016 года № 237-ФЗ «О государственной кадастровой оценке».

В соответствии с частью 20 статьи 21 Федерального закона № 237-ФЗ предусмотрено, что по итогам исправления ошибок, допущенных при определении кадастровой стоимости, бюджетным учреждением в течение трех рабочих дней со дня исправления таких ошибок передаются:

1) сведения о кадастровой стоимости в уполномоченный орган субъекта Российской Федерации для внесения изменений в акт об утверждении результатов определения кадастровой стоимости, если такая кадастровая стоимость определена в результате проведения государственной кадастровой оценки;

2) акт об определении кадастровой стоимости в орган регистрации прав для внесения сведений о кадастровой стоимости в Единый государственный реестр недвижимости, если такая кадастровая стоимость определена в порядке, предусмотренном статьей 16 Федерального закона № 237-ФЗ.

При этом частью 21 статьи 21 Федерального закона № 237-ФЗ закреплено, что в случае, если ошибка допущена в рамках проведения государственной кадастровой оценки, уполномоченный орган субъекта Российской Федерации в течение двадцати рабочих дней со дня получения от бюджетного учреждения сведений о кадастровой стоимости, определенной в результате исправления такой ошибки, обеспечивает внесение соответствующих изменений в акт об утверждении результатов определения кадастровой стоимости.

Постановлением Правительства Ленинградской области от 05.07.2024 № 462 в постановление Правительства Ленинградской области от 13.11.2023 № 789 «Об утверждении результатов определения кадастровой стоимости всех учтенных в Едином государственном реестре недвижимости на территории Ленинградской области зданий, помещений, сооружений, объектов незавершенного строительства, машино-мест, за исключением случаев, предусмотренных частью 3 статьи 11 Федерального закона от 3 июля 2016 года № 237-ФЗ «О государственной кадастровой оценке» внесены изменения в отношении 7 объектов недвижимого имущества с кадастровыми номерами: 47:13:1201007:146 (строка приложения 834557), 47:11:0101059:42 (строка приложения 878190), 47:01:0000000:44998 (строка приложения 1064737), 47:01:0000000:42165 (строка приложения 1237929), 47:01:0000000:29053 (строка приложения 1452637), 47:01:0000000:36425 (строка приложения 1689683), 47:01:0104003:391 (строка приложения 1757193).

ИЗВЕЩЕНИЕ

О внесении изменений в постановление Правительства Ленинградской области от 13 ноября 2023 года № 789 «Об утверждении результатов определения кадастровой стоимости всех учтенных в Едином государственном реестре недвижимости на территории Ленинградской области зданий, помещений, сооружений, объектов незавершенного строительства, машино-мест, за исключением случаев, предусмотренных частью 3 статьи 11 Федерального закона от 3 июля 2016 года № 237-ФЗ «О государственной кадастровой оценке»

В Ленинградской области согласно статье 14 Федерального закона от 03.07.2016 № 237-ФЗ «О государственной кадастровой оценке» (далее — Федеральный закон № 237-ФЗ), в соответствии со статьей 6 Федерального закона от 31.07.2020 № 269-ФЗ «О внесении изменений в отдельные законодательные акты Российской Федерации» и на основании распоряжения Правительства Ленинградской области от 5 апреля 2021 года № 168-р «О проведении государственной кадастровой оценки в Ленинградской области» в 2023 году Государственным бюджетным учреждением Ленинградской области «Ленинградское областное учреждение кадастровой оценки» (далее — ГБУ ЛО «ЛенКадОценка») проведена государственная кадастровая оценка всех учтенных в Едином государственном реестре недвижимости на территории Ленинградской области зданий, помещений, сооружений, объектов незавершенного строительства, машино-мест, за исключением случаев, предусмотренных частью 3 статьи 11 Федерального закона № 237-ФЗ.

Результаты определения кадастровой стоимости утверждены постановлением Правительства Ленинградской области от 13.11.2023 № 789 «Об утверждении результатов определения кадастровой стоимости всех учтенных в Едином государственном реестре недвижимости на территории Ленинградской области зданий, помещений, сооружений, объектов незавершенного строительства, машино-мест, за исключением случаев, предусмотренных частью 3 статьи 11 Федерального закона от 3 июля 2016 года № 237-ФЗ «О государственной кадастровой оценке».

В соответствии с частью 20 статьи 21 Федерального закона № 237-ФЗ предусмотрено, что по итогам исправления ошибок, допущенных при определении кадастровой стоимости, бюджетным учреждением в течение трех рабочих дней со дня исправления таких ошибок передаются:

1) сведения о кадастровой стоимости в уполномоченный орган субъекта Российской Федерации для внесения изменений в акт об утверждении результатов определения кадастровой стоимости, если такая кадастровая стоимость определена в результате проведения государственной кадастровой оценки;

2) акт об определении кадастровой стоимости в орган регистрации прав для внесения сведений о кадастровой стоимости в Единый государственный реестр недвижимости, если такая кадастровая стоимость определена в порядке, предусмотренном статьей 16 Федерального закона № 237-ФЗ.

При этом частью 21 статьи 21 Федерального закона № 237-ФЗ закреплено, что в случае, если ошибка допущена в рамках проведения государственной кадастровой оценки, уполномоченный орган субъекта Российской Федерации в течение двадцати рабочих дней со дня получения от бюджетного учреждения сведений о кадастровой стоимости, определенной в результате исправления такой ошибки, обеспечивает внесение соответствующих изменений в акт об утверждении результатов определения кадастровой стоимости.

Постановлением Правительства Ленинградской области от 05.07.2024 № 463 в постановление Правительства Ленинградской области от 13.11.2023 № 789 «Об утверждении результатов определения кадастровой стоимости всех учтенных в Едином государственном реестре недвижимости на территории Ленинградской области зданий, помещений, сооружений, объектов незавершенного строительства, машино-мест, за исключением случаев, предусмотренных частью 3 статьи 11 Федерального закона от 3 июля 2016 года № 237-ФЗ «О государственной кадастровой оценке» внесены изменения в отношении 151 объекта недвижимого имущества.

ИЗВЕЩЕНИЕ

О внесении изменений в постановление Правительства Ленинградской области от 8 ноября 2021 года № 706 «Об утверждении результатов определения кадастровой стоимости объектов недвижимости (за исключением земельных участков), расположенных на территории Ленинградской области»

В Ленинградской области согласно статье 14 Федерального закона от 03.07.2016 № 237-ФЗ «О государственной кадастровой оценке» (далее — Федеральный закон № 237-ФЗ), в соответствии со статьей 6 Федерального закона от 31.07.2020 № 269-ФЗ «О внесении изменений в отдельные законодательные акты Российской Федерации» и на основании распоряжения Правительства Ленинградской области от 5 апреля 2021 года № 168-р «О проведении государственной кадастровой оценки в Ленинградской области» в 2023 году Государственным бюджетным учреждением Ленинградской области «Ленинградское областное учреждение кадастровой оценки» (далее — ГБУ ЛО «ЛенКадОценка») проведена государственная кадастровая оценка всех учтенных в Едином государственном реестре недвижимости на территории Ленинградской области объектов недвижимости (за исключением земельных участков), расположенных на территории Ленинградской области.

Результаты определения кадастровой стоимости утверждены постановлением Правительства Ленинградской области от 8 ноября 2021 года № 706 «Об утверждении результатов определения кадастровой стоимости объектов недвижимости (за исключением земельных участков), расположенных на территории Ленинградской области».

В соответствии с частью 20 статьи 21 Федерального закона № 237-ФЗ предусмотрено, что по итогам исправления ошибок, допущенных при определении кадастровой стоимости, бюджетным учреждением в течение трех рабочих дней со дня исправления таких ошибок передаются:

1) сведения о кадастровой стоимости в уполномоченный орган субъекта Российской Федерации для внесения изменений в акт об утверждении результатов определения кадастровой стоимости, если такая кадастровая стоимость определена в результате проведения государственной кадастровой оценки;

2) акт об определении кадастровой стоимости в орган регистрации прав для внесения сведений о кадастровой стоимости в Единый государственный реестр недвижимости, если такая кадастровая стоимость определена в порядке, предусмотренном статьей 16 Федерального закона № 237-ФЗ.

При этом частью 21 статьи 21 Федерального закона № 237-ФЗ закреплено, что в случае, если ошибка допущена в рамках проведения государственной кадастровой оценки, уполномоченный орган субъекта Российской Федерации в течение двадцати рабочих дней со дня получения от бюджетного учреждения сведений о кадастровой стоимости, определенной в результате исправления такой ошибки, обеспечивает внесение соответствующих изменений в акт об утверждении результатов определения кадастровой стоимости.

Постановлением Правительства Ленинградской области от 05.07.2024 № 464 в постановление Правительства Ленинградской области от 8 ноября 2021 года № 706 «Об утверждении результатов определения кадастровой стоимости объектов недвижимости (за исключением земельных участков), расположенных на территории Ленинградской области» внесены изменения в отношении 1 объекта недвижимого имущества с кадастровым номерам: 47:27:0000000:16182 (строка приложения 1851775).

ИЗВЕЩЕНИЕ

О внесении изменений в постановление Правительства Ленинградской области от 13 ноября 2023 года № 789 «Об утверждении результатов определения кадастровой стоимости всех учтенных в Едином государственном реестре недвижимости на территории Ленинградской области зданий, помещений, сооружений, объектов незавершенного строительства, машино-мест, за исключением случаев, предусмотренных частью 3 статьи 11 Федерального закона от 3 июля 2016 года № 237-ФЗ «О государственной кадастровой оценке»

В Ленинградской области согласно статье 14 Федерального закона от 03.07.2016 № 237-ФЗ «О государственной кадастровой оценке» (далее — Федеральный закон № 237-ФЗ), в соответствии со статьей 6 Федерального закона от 31.07.2020 № 269-ФЗ «О внесении изменений в отдельные законодательные акты Российской Федерации» и на основании распоряжения Правительства Ленинградской области от 5 апреля 2021 года № 168-р «О проведении государственной кадастровой оценки в Ленинградской области» в 2023 году Государственным бюджетным учреждением Ленинградской области «Ленинградское областное учреждение кадастровой оценки» (далее — ГБУ ЛО «ЛенКадОценка») проведена государственная кадастровая оценка всех учтенных в Едином государственном реестре недвижимости на территории Ленинградской области зданий, помещений, сооружений, объектов незавершенного строительства, машино-мест, за исключением случаев, предусмотренных частью 3 статьи 11 Федерального закона № 237-ФЗ.

Результаты определения кадастровой стоимости утверждены постановлением Правительства Ленинградской области от 13.11.2023 № 789 «Об утверждении результатов определения кадастровой стоимости всех учтенных в Едином государственном реестре недвижимости на территории Ленинградской области зданий, помещений, сооружений, объектов незавершенного строительства, машино-мест, за исключением случаев, предусмотренных частью 3 статьи 11 Федерального закона от 3 июля 2016 года № 237-ФЗ «О государственной кадастровой оценке».

В соответствии с частью 20 статьи 21 Федерального закона № 237-ФЗ предусмотрено, что по итогам исправления ошибок, допущенных при определении кадастровой стоимости, бюджетным учреждением в течение трех рабочих дней со дня исправления таких ошибок передаются:

1) сведения о кадастровой стоимости в уполномоченный орган субъекта Российской Федерации для внесения изменений в акт об утверждении результатов определения кадастровой стоимости, если такая кадастровая стоимость определена в результате проведения государственной кадастровой оценки;

2) акт об определении кадастровой стоимости в орган регистрации прав для внесения сведений о кадастровой стоимости в Единый государственный реестр недвижимости, если такая кадастровая стоимость определена в порядке, предусмотренном статьей 16 Федерального закона № 237-ФЗ.

При этом частью 21 статьи 21 Федерального закона № 237-ФЗ закреплено, что в случае, если ошибка допущена в рамках проведения государственной кадастровой оценки, уполномоченный орган субъекта Российской Федерации в течение двадцати рабочих дней со дня получения от бюджетного учреждения сведений о кадастровой стоимости, определенной в результате исправления такой ошибки, обеспечивает внесение соответствующих изменений в акт об утверждении результатов определения кадастровой стоимости.

Постановлением Правительства Ленинградской области от 05.07.2024 № 465 в постановление Правительства Ленинградской области от 13.11.2023 № 789 «Об утверждении результатов определения кадастровой стоимости всех учтенных в Едином государственном реестре недвижимости на территории Ленинградской области зданий, помещений, сооружений, объектов незавершенного строительства, машино-мест, за исключением случаев, предусмотренных частью 3 статьи 11 Федерального закона от 3 июля 2016 года № 237-ФЗ «О государственной кадастровой оценке» внесены изменения в отношении 1 объекта недвижимого имущества с кадастровым номерам: 47:11:0101059:55 (строка приложения 928766).

ИЗВЕЩЕНИЕ

О внесении изменений в постановление Правительства Ленинградской области от 13 ноября 2023 года № 789 «Об утверждении результатов определения кадастровой стоимости всех учтенных в Едином государственном реестре недвижимости на территории Ленинградской области зданий, помещений, сооружений, объектов незавершенного строительства, машино-мест, за исключением случаев, предусмотренных частью 3 статьи 11 Федерального закона от 3 июля 2016 года № 237-ФЗ «О государственной кадастровой оценке»

В Ленинградской области согласно статье 14 Федерального закона от 03.07.2016 № 237-ФЗ «О государственной кадастровой оценке» (далее — Федеральный закон № 237-ФЗ), в соответствии со статьей 6 Федерального закона от 31.07.2020 № 269-ФЗ «О внесении изменений в отдельные законодательные акты Российской Федерации» и на основании распоряжения Правительства Ленинградской области от 5 апреля 2021 года № 168-р «О проведении государственной кадастровой оценки в Ленинградской области» в 2023 году Государственным бюджетным учреждением Ленинградской области «Ленинградское областное учреждение кадастровой оценки» (далее — ГБУ ЛО «ЛенКадОценка») проведена государственная кадастровая оценка всех учтенных в Едином государственном реестре недвижимости на территории Ленинградской области зданий, помещений, сооружений, объектов незавершенного строительства, машино-мест, за исключением случаев, предусмотренных частью 3 статьи 11 Федерального закона № 237-ФЗ.

Результаты определения кадастровой стоимости утверждены постановлением Правительства Ленинградской области от 13.11.2023 № 789 «Об утверждении результатов определения кадастровой стоимости всех учтенных в Едином государственном реестре недвижимости на территории Ленинградской области зданий, помещений, сооружений, объектов незавершенного строительства, машино-мест, за исключением случаев, предусмотренных частью 3 статьи 11 Федерального закона от 3 июля 2016 года № 237-ФЗ «О государственной кадастровой оценке».

В соответствии с частью 20 статьи 21 Федерального закона № 237-ФЗ предусмотрено, что по итогам исправления ошибок, допущенных при определении кадастровой стоимости, бюджетным учреждением в течение трех рабочих дней со дня исправления таких ошибок передаются:

1) сведения о кадастровой стоимости в уполномоченный орган субъекта Российской Федерации для внесения изменений в акт об утверждении результатов определения кадастровой стоимости, если такая кадастровая стоимость определена в результате проведения государственной кадастровой оценки;

2) акт об определении кадастровой стоимости в орган регистрации прав для внесения сведений о кадастровой стоимости в Единый государственный реестр недвижимости, если такая кадастровая стоимость определена в порядке, предусмотренном статьей 16 Федерального закона № 237-ФЗ.

При этом частью 21 статьи 21 Федерального закона № 237-ФЗ закреплено, что в случае, если ошибка допущена в рамках проведения государственной кадастровой оценки, уполномоченный орган субъекта Российской Федерации в течение двадцати рабочих дней со дня получения от бюджетного учреждения сведений о кадастровой стоимости, определенной в результате исправления такой ошибки, обеспечивает внесение соответствующих изменений в акт об утверждении результатов определения кадастровой стоимости.

Постановлением Правительства Ленинградской области от 09.07.2024 № 477 в постановление Правительства Ленинградской области от 13.11.2023 № 789 «Об утверждении результатов определения кадастровой стоимости всех учтенных в Едином государственном реестре недвижимости на территории Ленинградской области зданий, помещений, сооружений, объектов незавершенного строительства, машино-мест, за исключением случаев, предусмотренных частью 3 статьи 11 Федерального закона от 3 июля 2016 года № 237-ФЗ «О государственной кадастровой оценке» внесены изменения в отношении 1 объекта недвижимого имущества с кадастровым номерам: 47:07:0604010:143 (строка приложения 657501).

ПРАВИТЕЛЬСТВО
ЛЕНИНГРАДСКОЙ ОБЛАСТИ

ПОСТАНОВЛЕНИЕ

от 8 июля 2024 года № 470

О внесении изменений в постановление Правительства Ленинградской области от 7 ноября 2022 года № 796 «Об утверждении результатов определения кадастровой стоимости всех учтенных в Едином государственном реестре недвижимости на территории Ленинградской области земельных участков, за исключением случаев, предусмотренных частью 3 статьи 11 Федерального закона от 3 июля 2016 года № 237-ФЗ «О государственной кадастровой оценке»

В соответствии со статьей 21 Федерального закона от 3 июля 2016 года № 237-ФЗ «О государственной кадастровой оценке», решениями государственного бюджетного учреждения Ленинградской области «Ленинградское областное учреждение кадастровой оценки» от 4 июня 2024 года № 00371/2024 и № 00374/2024, от 5 июня 2024 года № 00376/2024 Правительство Ленинградской области постановляет:

1. Внести в кадастровую стоимость всех учтенных в Едином государственном реестре недвижимости на территории Ленинградской области земельных участков, за исключением случаев, предусмотренных частью 3 статьи 11 Федерального закона от 3 июля 2016 года № 237-ФЗ «О государственной кадастровой оценке», утвержденную постановлением Правительства Ленинградской области от 7 ноября 2022 года № 796, изменения согласно приложениям 1 и 2 к настоящему постановлению.

2. Настоящее постановление подлежит официальному опубликованию в официальном сетевом издании «Электронное опубликование документов» (www.npa47.ru) в течение трех рабочих дней с даты его принятия.

3. Ленинградскому областному комитету по управлению государственным имуществом (далее — комитет) в течение трех рабочих дней с даты вступления в силу настоящего постановления направить его копию (включая сведения о датах его официального опубликования и вступления в силу), а также сведения об основаниях внесения изменений в отношении каждого объекта недвижимости в орган регистрации прав и подведомственную органу регистрации прав публично-правовую компанию «Роскадастр».

4. Комитету обеспечить осуществление функций уполномоченного органа Ленинградской области, предусмотренных частью 3 статьи 15 Федерального закона от 3 июля 2016 года № 237-ФЗ «О государственной кадастровой оценке», а именно в течение 30 рабочих дней с даты принятия настоящего постановления обеспечить информирование о его принятии путем:

1) размещения извещения о принятии настоящего постановления на официальном сайте комитета в информационно-телекоммуникационной сети «Интернет»;

2) размещения извещения о принятии настоящего постановления в официальном периодическом печатном издании Ленинградской области газете «Вести»;

3) размещения извещения о принятии настоящего постановления на информационных щитах комитета;

4) направления информации о принятии настоящего постановления в органы местного самоуправления поселений, муниципальных районов, городского округа, муниципального округа.

5) Контроль за исполнением настоящего постановления возложить на первого заместителя Председателя Правительства Ленинградской области — председателя комитета финансов.

6) Настоящее постановление вступает в силу с даты официального опубликования.

Кадастровая стоимость объектов недвижимости, указанных в приложении 1 к настоящему постановлению, применяется с 1 января 2023 года.

Кадастровая стоимость объектов недвижимости, указанных в приложении 2 к настоящему постановлению, применяется с 1 января 2025 года.

Губернатор
Ленинградской области
А. ДРОЗДЕНКО

Приложение 1
к постановлению Правительства
Ленинградской области
от 8 июля 2024 года № 470

ИЗМЕНЕНИЯ, которые вносятся в кадастровую стоимость всех учтенных в Едином государственном реестре недвижимости на территории Ленинградской области земельных участков, за исключением случаев, предусмотренных частью 3 статьи 11 Федерального закона от 3 июля 2016 года № 237-ФЗ «О государственной кадастровой оценке», утвержденную постановлением Правительства Ленинградской области от 7 ноября 2022 года № 796

1. Строки 604047 — 604056 изложить в следующей редакции:

604047	47:14:1203001:2527	59300,00
604048	47:14:1203001:2528	59300,00
604049	47:14:1203001:2529	59940,44
604050	47:14:1203001:2530	59300,00
604051	47:14:1203001:2531	59300,00
604052	47:14:1203001:2532	59300,00
604053	47:14:1203001:2533	59300,00
604054	47:14:1203001:2534	59300,00
604055	47:14:1203001:2535	60438,56
604056	47:14:1203001:2536	59300,00

2. Строку 1355441 изложить в следующей редакции:
1355441 47:20:0751001:67 394457,70

Приложение 2
к постановлению
Правительства Ленинградской области
от 8 июля 2024 года № 470

ИЗМЕНЕНИЯ, которые вносятся в кадастровую стоимость всех учтенных в Едином государственном реестре недвижимости на территории Ленинградской области земельных участков, за исключением случаев, предусмотренных частью 3 статьи 11 Федерального закона от 3 июля 2016 года № 237-ФЗ «О государственной кадастровой оценке», утвержденную постановлением Правительства Ленинградской области от 7 ноября 2022 года № 796

1. Строку 1309603 изложить в следующей редакции:

1309603	47:01:1014001:346	52467840,00

2. Строку 1309971 изложить в следующей редакции:

1309971	47:01:1003001:105	27388350,00

3. Строку 1332635 изложить в следующей редакции:

1332635	47:01:0000000:49054	978148,48

ИЗВЕЩЕНИЕ

О внесении изменений в постановление Правительства Ленинградской области от 07 ноября 2022 года № 796 «Об утверждении результатов определения кадастровой стоимости всех учтенных в Едином государственном реестре недвижимости на территории Ленинградской области земельных участков, за исключением случаев, предусмотренных частью 3 статьи 11 Федерального закона от 3 июля 2016 года № 237-ФЗ «О государственной кадастровой оценке»

В Ленинградской области согласно статье 14 Федерального закона от 03.07.2016 № 237-ФЗ «О государственной кадастровой оценке» (далее — Федеральный закон № 237-ФЗ), в соответствии со статьей 6 Федерального закона от 31.07.2020 № 269-ФЗ «О внесении изменений в отдельные законодательные акты Российской Федерации» и на основании распоряжения Правительства Ленинградской области от 5 апреля 2021 года № 168-р «О проведении государственной кадастровой оценки в Ленинградской области» в 2023 году Государственным бюджетным учреждением Ленинградской области «Ленинградское областное учреждение кадастровой оценки» (далее — ГБУ ЛО «ЛенКадОценка») проведена государственная кадастровая оценка всех учтенных в Едином государственном реестре недвижимости на территории Ленинградской области зданий, помещений, сооружений, объектов незавершенного строительства, машино-мест, за исключением случаев, предусмотренных частью 3 статьи 11 Федерального закона № 237-ФЗ.

Результаты определения кадастровой стоимости утверждены постановлением Правительства Ленинградской области от 07 ноября 2022 года № 796 «Об утверждении результатов определения кадастровой стоимости всех учтенных в Едином государственном реестре недвижимости на территории Ленинградской области земельных участков, за исключением случаев, предусмотренных частью 3 статьи 11 Федерального закона от 3 июля 2016 года № 237-ФЗ «О государственной кадастровой оценке» .

В соответствии с частью 20 статьи 21 Федерального закона № 237-ФЗ предусмотрено, что по итогам исправления ошибок, допущенных при определении кадастровой стоимости, бюджетным учреждением в течение трех рабочих дней со дня исправления таких ошибок передаются:

1) сведения о кадастровой стоимости в уполномоченный орган субъекта Российской Федерации для внесения изменений в акт об утверждении результатов определения кадастровой стоимости, если такая кадастровая стоимость определена в результате проведения государственной кадастровой оценки;

2) акт об определении кадастровой стоимости в орган регистрации прав для внесения сведений о кадастровой стоимости в Единый государственный реестр недвижимости, если такая кадастровая стоимость определена в порядке, предусмотренном статьей 16 Федерального закона № 237-ФЗ.

При этом частью 21 статьи 21 Федерального закона № 237-ФЗ закреплено, что в случае, если ошибка допущена в рамках проведения государственной кадастровой оценки, уполномоченный орган субъекта Российской Федерации в течение двадцати рабочих дней со дня получения от бюджетного учреждения сведений о кадастровой стоимости, определенной в результате исправления такой ошибки, обеспечивает внесение соответствующих изменений в акт об утверждении результатов определения кадастровой стоимости.

Постановлением Правительства Ленинградской области от 08.07.2024 № 470 в постановление Правительства Ленинградской области от 07 ноября 2022 года № 796 «Об утверждении результатов определения кадастровой стоимости всех учтенных в Едином государственном реестре недвижимости на территории Ленинградской области земельных участков, за исключением случаев, предусмотренных частью 3 статьи 11 Федерального закона от 3 июля 2016 года № 237-ФЗ «О государственной кадастровой оценке» внесены изменения в отношении 14 объектов недвижимого имущества.

20_07_2024_05_03_2016_PR1.qxd 16.07.2024 13:22 Страница 2

МУНИЦИПАЛЬНОЕ ОБРАЗОВАНИЕ
ВОЛОСОВСКИЙ МУНИЦИПАЛЬНЫЙ РАЙОН
ЛЕНИНГРАДСКОЙ ОБЛАСТИ
СОВЕТ ДЕПУТАТОВ
ВОЛОСОВСКОГО МУНИЦИПАЛЬНОГО РАЙОНА

РЕШЕНИЕ

(сорок первое заседание четвертого созыва)
от 17 июля 2024 года № 330

О согласовании частичной замены дотаций на выравнивание бюджетной обеспеченности муниципального района дополнительными нормативами отчислений в бюджет муниципального образования Волосовский муниципальный район Ленинградской области от налога на доходы физических лиц на 2025 год и на плановый период 2026 и 2027 годов

В соответствии с частью 5 статьи 6 закона Ленинградской области от 14 октября 2019 № 75-оз «О межбюджетных отношениях в Ленинградской области», постановлением Правительства Ленинградской области от 27 декабря 2019 года № 637 «Об утверждении Порядка согласования с представительными органами муниципальных районов (городского округа) Ленинградской области замены дотаций на выравнивание бюджетной обеспеченности муниципальных районов (городского округа) дополнительными нормативами отчислений в бюджеты муниципальных районов (городских округов) от налога на доходы физических лиц на очередной финансовый год и плановый период», Совет депутатов муниципального образования Волосовский муниципальный район Ленинградской области РЕШИЛ:

1. Согласовать частичную замену дотаций на выравнивание бюджетной обеспеченности муниципального образования Волосовский муниципальный район Ленинградской области дополнительными нормативами отчислений в бюджет муниципального образования Волосовский муниципальный район Ленинградской области от налога на доходы физических лиц на 2025 год и на плановый период 2026 и 2027 годов в соответствии с представленной информацией комитета финансов Ленинградской области.
2. Настоящее решение опубликовать в общественно-политической газете Волосовского муниципального района Ленинградской области «Сельская новь» и разместить на официальном сайте органов местного самоуправления Волосовского муниципального района в сети Интернет.
3. Настоящее решение вступает в силу после его официального опубликования.

Глава муниципального образования
Волосовский муниципальный район
С. А. ФРОЛОВ

МУНИЦИПАЛЬНОЕ ОБРАЗОВАНИЕ
ВОЛОСОВСКИЙ МУНИЦИПАЛЬНЫЙ РАЙОН
ЛЕНИНГРАДСКОЙ ОБЛАСТИ
СОВЕТ ДЕПУТАТОВ
ВОЛОСОВСКОГО МУНИЦИПАЛЬНОГО РАЙОНА

РЕШЕНИЕ

(сорок первое заседание четвертого созыва)
от 17 июля 2024 года № 331

Об исполнении бюджета муниципального образования Волосовский муниципальный район Ленинградской области за первое полугодие 2024 года

В соответствии с пунктом 2 части 1 статьи 19 Устава муниципального образования Волосовский муниципальный район Ленинградской области и статьей 50 решения Совета депутатов Волосовского муниципального района Ленинградской области от 23 сентября 2020 года № 78 «Об утверждении Положения о бюджетном процессе в муниципальном образовании Волосовский муниципальный район Ленинградской области» совет депутатов муниципального образования Волосовский муниципальный район Ленинградской области РЕШИЛ:

1. Принять к сведению отчет об исполнении бюджета муниципального образования Волосовский муниципальный район Ленинградской области за первое полугодие 2024 года по доходам 1 389 535,6 тыс. рублей, по расходам 1 261 249,6 тыс. рублей, с профицитом в сумме 128 286,0 тыс. рублей (приложение).
2. Опубликовать настоящее решение в общественно-политической газете Волосовского муниципального района Ленинградской области «Сельская новь» и разместить на официальном сайте органов местного самоуправления Волосовского муниципального района в сети Интернет.
3. Настоящее решение вступает в силу с момента принятия.

Глава муниципального образования
Волосовский муниципальный район
С. А. ФРОЛОВ

Отчет об исполнении бюджета муниципального образования Волосовский муниципальный район Ленинградской области за 1 полугодие 2024 года
на 1 июля 2024 г.
Единица измерения: руб
1. Доходы бюджета

Наименование показателя	Код строки	Код дохода по бюджетной классификации	Утвержденные бюджетные назначения	Исполнено	Неисполненные назначения
1	2	3	4	5	6
Доходы бюджета - всего	010	x	2 469 570 296,37	1 389 535 561,98	1 080 034 734,39
в том числе:					
НАЛОГОВЫЕ И НЕНАЛОГОВЫЕ ДОХОДЫ	010	000 1 00 00000 00 0000 000	845 689 641,00	470 458 336,16	383 744 812,02
НАЛОГИ НА ПРИБЫЛЬ, ДОХОДЫ	010	000 1 01 00000 00 0000 000	546 303 500,00	275 204 169,24	272 961 192,20
Налог на доходы физических лиц	010	000 1 01 02000 01 0000 110	546 303 500,00	275 204 169,24	272 961 192,20
Налог на доходы физических лиц с доходов, источником которых является налоговый агент, за исключением доходов, в отношении которых исчисление и уплата налога осуществляются в соответствии со статьями 227, 227.1 и 228 Налогового кодекса Российской Федерации, а также доходов от долевого участия в организации, полученных физическим лицом - налоговым резидентом Российской Федерации в виде дивидендов	010	000 1 01 02010 01 0000 110	488 994 097,00	264 576 156,18	224 417 940,82
Налог на доходы физических лиц с доходов, источником которых является налоговый агент, за исключением доходов, в отношении которых исчисление и уплата налога осуществляются в соответствии со статьями 227, 2271 и 228 Налогового кодекса Российской Федерации (сумма платежа (перерасчеты, недоимка и задолженность по соответствующему платежу, в том числе по отмененному)	010	182 1 01 02010 01 1000 110	-	264 471 004,92	-
Налог на доходы физических лиц с доходов, источником которых является налоговый агент, за исключением доходов, в отношении которых исчисление и уплата налога осуществляются в соответствии со статьями 227, 2271 и 228 Налогового кодекса Российской Федерации (суммы денежных взысканий (штрафов) по соответствующему платежу согласно законодательству Российской Федерации)	010	182 1 01 02010 01 3000 110	-	105 151,26	-
Налог на доходы физических лиц с доходов, полученных от осуществления деятельности физическими лицами, зарегистрированными в качестве индивидуальных предпринимателей, нотариусов, занимающихся частной практикой, адвокатов, учредивших адвокатские кабинеты, и других лиц, занимающихся частной практикой в соответствии со статьей 227 Налогового кодекса Российской Федерации	010	000 1 01 02020 01 0000 110	6 595 548,00	-106 737,24	6 702 285,24
Налог на доходы физических лиц с доходов, полученных от осуществления деятельности физическими лицами, зарегистрированными в качестве индивидуальных предпринимателей, нотариусов, занимающихся частной практикой, адвокатов, учредивших адвокатские кабинеты, и других лиц, занимающихся частной практикой в соответствии со статьей 227 Налогового кодекса Российской Федерации (сумма платежа (перерасчеты, недоимка и задолженность по соответствующему платежу, в том числе по отмененному)	010	182 1 01 02020 01 1000 110	-	-106 737,24	-
Налог на доходы физических лиц с доходов, полученных физическими лицами в соответствии со статьей 228 Налогового кодекса Российской Федерации (за исключением доходов от долевого участия в организации, полученных физическим лицом - налоговым резидентом Российской Федерации в виде дивидендов)	010	000 1 01 02030 01 0000 110	17 246 923,00	1 793 176,99	15 453 746,01
Налог на доходы физических лиц с доходов, полученных физическими лицами в соответствии со статьей 228 Налогового кодекса Российской Федерации (сумма платежа (перерасчеты, недоимка и задолженность по соответствующему платежу, в том числе по отмененному)	010	182 1 01 02030 01 1000 110	-	1 759 024,91	-
Налог на доходы физических лиц с доходов, полученных физическими лицами в соответствии со статьей 228 Налогового кодекса Российской Федерации (суммы денежных взысканий (штрафов) по соответствующему платежу согласно законодательству Российской Федерации)	010	182 1 01 02030 01 3000 110	-	34 152,08	-
Налог на доходы физических лиц в виде фиксированных авансовых платежей с доходов, полученных физическими лицами, являющимися иностранными гражданами, осуществляющими трудовую деятельность по найму на основании патента в соответствии со статьей 227.1 Налогового кодекса Российской Федерации	010	000 1 01 02040 01 0000 110	16 498 299,00	6 281 465,68	10 216 833,32
Налог на доходы физических лиц в виде фиксированных авансовых платежей с доходов, полученных физическими лицами, являющимися иностранными гражданами, осуществляющими трудовую деятельность по найму на основании патента в соответствии со статьей 2271 Налогового кодекса Российской Федерации (сумма платежа (перерасчеты, недоимка и задолженность по соответствующему платежу, в том числе по отмененному)	010	182 1 01 02040 01 1000 110	-	6 281 465,68	-
Налог на доходы физических лиц в части суммы налога, превышающей 650 000 рублей, относящейся к части налоговой базы, превышающей 5 000 000 рублей (за исключением налога на доходы физических лиц с сумм прибыли контролируемой иностранной компании, в том числе фиксированной прибыли контролируемой иностранной компании)	010	000 1 01 02080 01 0000 110	16 968 633,00	798 246,19	16 170 386,81
Налог на доходы физических лиц части суммы налога, превышающей 650 000 рублей, относящейся к части налоговой базы, превышающей 5 000 000 рублей (сумма платежа (перерасчеты, недоимка и задолженность по соответствующему платежу, в том числе по отмененному)	010	182 1 01 02080 01 1000 110	-	798 246,19	-
Налог на доходы физических лиц в отношении доходов от долевого участия в организации, полученных физическим лицом - налоговым резидентом Российской Федерации в виде дивидендов (в части суммы налога, не превышающей 650 000 рублей)	010	000 1 01 02130 01 0000 110	-	1 861 861,44	-
Налог на доходы физических лиц в отношении доходов от долевого участия в организации, полученных в виде дивидендов (в части суммы налога, не превышающей 650 000 рублей) (сумма платежа (перерасчеты, недоимка и задолженность по соответствующему платежу, в том числе по отмененному)	010	182 1 01 02130 01 1000 110	-	1 861 861,44	-
НАЛОГИ НА ТОВАРЫ (РАБОТЫ, УСЛУГИ), РЕАЛИЗУЕМЫЕ НА ТЕРРИТОРИИ РОССИЙСКОЙ ФЕДЕРАЦИИ	010	000 1 03 00000 00 0000 000	6 863 800,00	3 550 456,02	3 313 343,98
Акцизы по подакцизным товарам (продукции), производимым на территории Российской Федерации	010	000 1 03 02000 01 0000 110	6 863 800,00	3 550 456,02	3 313 343,98
Доходы от уплаты акцизов на дизельное топливо, подлежащие распределению между бюджетами субъектов Российской Федерации и местными бюджетами с учетом установленных дифференцированных нормативов отчислений в местные бюджеты	010	000 1 03 02230 01 0000 110	3 169 200,00	1 813 652,97	1 355 547,03
Доходы от уплаты акцизов на дизельное топливо, подлежащие распределению между бюджетами субъектов Российской Федерации и местными бюджетами с учетом установленных дифференцированных нормативов отчислений в местные бюджеты (по нормативам, установленным федеральным законом о федеральном бюджете в целях формирования дорожных фондов субъектов Российской Федерации)	010	182 1 03 02231 01 0000 110	3 169 200,00	1 813 652,97	1 355 547,03
Доходы от уплаты акцизов на моторные масла для дизельных и (или) карбюраторных (инжекторных) двигателей, подлежащие распределению между бюджетами субъектов Российской Федерации и местными бюджетами с учетом установленных дифференцированных нормативов отчислений в местные бюджеты	010	000 1 03 02240 01 0000 110	23 000,00	10 495,37	12 504,63
Доходы от уплаты акцизов на моторные масла для дизельных и (или) карбюраторных (инжекторных) двигателей, подлежащие распределению между бюджетами субъектов Российской Федерации и местными бюджетами с учетом установленных дифференцированных нормативов отчислений в местные бюджеты (по нормативам, установленным федеральным законом о федеральном бюджете в целях формирования дорожных фондов субъектов Российской Федерации)	010	182 1 03 02241 01 0000 110	23 000,00	10 495,37	12 504,63
Доходы от уплаты акцизов на автомобильный бензин, подлежащие распределению между бюджетами субъектов Российской Федерации и местными бюджетами с учетом установленных дифференцированных нормативов отчислений в местные бюджеты	010	000 1 03 02250 01 0000 110	4 174 400,00	1 961 795,11	2 212 604,89
Доходы от уплаты акцизов на автомобильный бензин, подлежащие распределению между бюджетами субъектов Российской Федерации и местными бюджетами с учетом установленных дифференцированных нормативов отчислений в местные бюджеты (по нормативам, установленным федеральным законом о федеральном бюджете в целях формирования дорожных фондов субъектов Российской Федерации)	010	182 1 03 02251 01 0000 110	4 174 400,00	1 961 795,11	2 212 604,89
Доходы от уплаты акцизов на прямогонный бензин, подлежащие распределению между бюджетами субъектов Российской Федерации и местными бюджетами с учетом установленных дифференцированных нормативов отчислений в местные бюджеты	010	000 1 03 02260 01 0000 110	-502 800,00	-235 487,43	-267 312,57
Доходы от уплаты акцизов на прямогонный бензин, подлежащие распределению между бюджетами субъектов Российской Федерации и местными бюджетами с учетом установленных дифференцированных нормативов отчислений в местные бюджеты (по нормативам, установленным федеральным законом о федеральном бюджете в целях формирования дорожных фондов субъектов Российской Федерации)	010	182 1 03 02261 01 0000 110	-502 800,00	-235 487,43	-267 312,57
НАЛОГИ НА СОВОКУПНЫЙ ДОХОД	010	000 1 05 00000 00 0000 000	227 615 000,00	143 664 756,12	83 978 519,68
Налог, взимаемый в связи с применением упрощенной системы налогообложения	010	000 1 05 01000 00 0000 110	219 043 000,00	137 106 189,60	81 936 810,40
Налог, взимаемый с налогоплательщиков, выбравших в качестве объекта налогообложения доходы	010	000 1 05 01010 01 0000 110	110 876 957,00	78 653 884,78	32 223 072,22
Налог, взимаемый с налогоплательщиков, выбравших в качестве объекта налогообложения доходы	010	000 1 05 01011 01 0000 110	110 876 957,00	78 653 884,78	32 223 072,22
Налог, взимаемый с налогоплательщиков, выбравших в качестве объекта налогообложения доходы (сумма платежа (перерасчеты, недоимка и задолженность по соответствующему платежу, в том числе по отмененному)	010	182 1 05 01011 01 1000 110	-	78 641 319,73	-
Налог, взимаемый с налогоплательщиков, выбравших в качестве объекта налогообложения доходы (суммы денежных взысканий (штрафов) по соответствующему платежу согласно законодательству Российской Федерации)	010	182 1 05 01011 01 3000 110	-	12 565,05	-
Налог, взимаемый с налогоплательщиков, выбравших в качестве объекта налогообложения доходы, уменьшенные на величину расходов	010	000 1 05 01020 01 0000 110	108 166 043,00	58 452 304,82	49 713 738,18
Налог, взимаемый с налогоплательщиков, выбравших в качестве объекта налогообложения доходы, уменьшенные на величину расходов (в том числе минимальный налог, зачисляемый в бюджеты субъектов Российской Федерации)	010	000 1 05 01021 01 0000 110	108 166 043,00	58 452 304,82	49 713 738,18
Налог, взимаемый с налогоплательщиков, выбравших в качестве объекта налогообложения доходы, уменьшенные на величину расходов (сумма платежа (перерасчеты, недоимка и задолженность по соответствующему платежу, в том числе по отмененному)	010	182 1 05 01021 01 1000 110	-	58 412 443,56	-
Налог, взимаемый с налогоплательщиков, выбравших в качестве объекта налогообложения доходы, уменьшенные на величину расходов (суммы денежных взысканий (штрафов) по соответствующему платежу согласно законодательству Российской Федерации)	010	182 1 05 01021 01 3000 110	-	39 861,26	-
Единый налог на вмененный доход для отдельных видов деятельности	010	000 1 05 02000 02 0000 110	-	28 275,80	-
Единый налог на вмененный доход для отдельных видов деятельности	010	000 1 05 02010 02 0000 110	-	28 275,80	-
Единый налог на вмененный доход для отдельных видов деятельности (сумма платежа (перерасчеты, недоимка и задолженность по соответствующему платежу, в том числе по отмененному)	010	182 1 05 02010 02 1000 110	-	28 275,80	-
Единый сельскохозяйственный налог	010	000 1 05 03000 01 0000 110	597 000,00	349 207,50	247 792,50
Единый сельскохозяйственный налог	010	000 1 05 03010 01 0000 110	597 000,00	349 207,50	247 792,50
Единый сельскохозяйственный налог (сумма платежа (перерасчеты, недоимка и задолженность по соответствующему платежу, в том числе по отмененному)	010	182 1 05 03010 01 1000 110	-	349 207,50	-
Налог, взимаемый в связи с применением патентной системы налогообложения	010	000 1 05 04000 02 0000 110	7 975 000,00	6 181 083,22	1 793 916,78
Налог, взимаемый в связи с применением патентной системы налогообложения, зачисляемый в бюджеты муниципальных районов	010	000 1 05 04020 02 0000 110	7 975 000,00	6 181 083,22	1 793 916,78
Налог, взимаемый в связи с применением патентной системы налогообложения, зачисляемый в бюджеты муниципальных районов (сумма платежа (перерасчеты, недоимка и задолженность по соответствующему платежу, в том числе по отмененному)	010	182 1 05 04020 02 1000 110	-	6 181 083,22	-
ГОСУДАРСТВЕННАЯ ПОШЛИНА	010	000 1 08 00000 00 0000 000	8 363 000,00	5 582 350,29	8 363 000,00
Государственная пошлина по делам, рассматриваемым в судах общей юрисдикции, мировыми судьями	010	000 1 08 03000 01 0000 110	8 363 000,00	5 582 350,29	8 363 000,00
Государственная пошлина по делам, рассматриваемым в судах общей юрисдикции, мировыми судьями (за исключением Верховного Суда Российской Федерации)	010	000 1 08 03010 01 0000 110	8 363 000,00	5 582 350,29	8 363 000,00
Государственная пошлина по делам, рассматриваемым в судах общей юрисдикции, мировыми судьями (за исключением Верховного Суда Российской Федерации) (сумма платежа (перерасчеты, недоимка и задолженность по соответствующему платежу, в том числе по отмененному)	010	182 1 08 03010 01 1000 110	8 363 000,00	-	8 363 000,00
Государственная пошлина по делам, рассматриваемым в судах общей юрисдикции, мировыми судьями (за исключением Верховного Суда Российской Федерации) (государственная пошлина, уплачиваемая при обращении в суды)	010	182 1 08 03010 01 1050 110	-	5 581 460,31	-
Государственная пошлина по делам, рассматриваемым в судах общей юрисдикции, мировыми судьями (за исключением Верховного Суда Российской Федерации)(государственная пошлина уплачиваемая на основании судебных актов по результатам рассмотрения дел по существу)	010	182 1 08 03010 01 1060 110	-	889,98	-
ДОХОДЫ ОТ ИСПОЛЬЗОВАНИЯ ИМУЩЕСТВА, НАХОДЯЩЕГОСЯ В ГОСУДАРСТВЕННОЙ И МУНИЦИПАЛЬНОЙ СОБСТВЕННОСТИ	010	000 1 11 00000 00 0000 000	25 969 601,00	20 957 320,27	5 012 280,73
Доходы, получаемые в виде арендной либо иной платы за передачу в возмездное пользование государственного и муниципального имущества (за исключением имущества бюджетных и автономных учреждений, а также имущества государственных и муниципальных унитарных предприятий, в том числе казенных)	010	000 1 11 05000 00 0000 120	24 692 915,00	20 331 188,55	4 361 726,45
Доходы, получаемые в виде арендной платы за земельные участки, государственная собственность на которые не разграничена, а также средства от продажи права на заключение договоров аренды указанных земельных участков	010	000 1 11 05010 00 0000 120	18 900 000,00	16 251 590,34	2 648 409,66
Доходы, получаемые в виде арендной платы за земельные участки, государственная собственность на которые не разграничена и которые расположены в границах сельских поселений и межселенных территорий муниципальных районов, а также средства от продажи права на заключение договоров аренды указанных земельных участков	010	017 1 11 05013 05 0000 120	15 000 000,00	14 237 721,44	762 278,56
Доходы, получаемые в виде арендной платы за земельные участки, государственная собственность на которые не разграничена и которые расположены в границах городских поселений, а также средства от продажи права на заключение договоров аренды указанных земельных участков	010	017 1 11 05013 13 0000 120	3 900 000,00	2 013 868,90	1 886 131,10
Доходы, получаемые в виде арендной платы за земли после разграничения государственной собственности на землю, а также средства от продажи права на заключение договоров аренды указанных земельных участков (за исключением земельных участков бюджетных и автономных учреждений)	010	000 1 11 05020 00 0000 120	1 850 000,00	963 972,85	886 027,15
Доходы, получаемые в виде арендной платы, а также средства от продажи права на заключение договоров аренды за земли, находящиеся в собственности муниципальных районов (за исключением земельных участков муниципальных бюджетных и автономных учреждений)	010	017 1 11 05025 05 0000 120	1 850 000,00	963 972,85	886 027,15
Доходы от сдачи в аренду имущества, находящегося в оперативном управлении органов государственной власти, органов местного самоуправления, органов управления государственными внебюджетными фондами и созданных ими учреждений (за исключением имущества бюджетных и автономных учреждений)	010	000 1 11 05030 00 0000 120	942 915,00	431 955,05	510 959,95
Доходы от сдачи в аренду имущества, находящегося в оперативном управлении органов управления муниципальных районов и созданных ими учреждений (за исключением имущества муниципальных бюджетных и автономных учреждений)	010	000 1 11 05035 05 0000 120	42 915,00	-	42 915,00
Доходы от сдачи в аренду имущества, находящегося в оперативном управлении органов управления муниципальных районов и созданных ими учреждений (за исключением имущества муниципальных бюджетных и автономных учреждений)	010	002 1 11 05035 05 0000 120	900 000,00	431 955,05	468 044,95
Доходы от сдачи в аренду имущества, находящегося в оперативном управлении органов управления муниципальных районов и созданных ими учреждений (за исключением имущества муниципальных бюджетных и автономных учреждений) -	010	019 1 11 05035 05 0038 120	32 679,00	-	32 679,00
Доходы от сдачи в аренду имущества, находящегося в оперативном управлении органов управления муниципальных районов и созданных ими учреждений (за исключением имущества муниципальных бюджетных и автономных учреждений) - МОУ "Октябрьская ООШ"	010	019 1 11 05035 05 0046 120	10 236,00	-	10 236,00
Доходы от сдачи в аренду имущества, составляющего государственную (муниципальную) казну (за исключением земельных участков)	010	000 1 11 05070 00 0000 120	3 000 000,00	2 683 670,31	316 329,69
Доходы от сдачи в аренду имущества, составляющего казну муниципальных районов (за исключением земельных участков)	010	017 1 11 05075 05 0000 120	3 000 000,00	2 683 670,31	316 329,69

20_07_2024_05_03_2016_PR1.qxd 16.07.2024 13:23 Страница 3

Платежи от государственных и муниципальных унитарных предприятий	010	000 1 11 07000 00 0000 120	76 686,00	4 718,75	71 967,25
Доходы от перечисления части прибыли государственных и муниципальных унитарных предприятий, остающейся после уплаты налогов и обязательных платежей	010	000 1 11 07010 00 0000 120	76 686,00	4 718,75	71 967,25
Доходы от перечисления части прибыли, остающейся после уплаты налогов и иных обязательных платежей муниципальных унитарных предприятий, созданных муниципальными районами	010	017 1 11 07015 05 0000 120	76 686,00	4 718,75	71 967,25
Прочие доходы от использования имущества и прав, находящихся в государственной и муниципальной собственности (за исключением имущества бюджетных и автономных учреждений, а также имущества государственных и муниципальных унитарных предприятий, в том числе казенных)	010	000 1 11 09000 00 0000 120	1 200 000,00	621 412,97	578 587,03
Прочие поступления от использования имущества, находящегося в государственной и муниципальной собственности (за исключением имущества бюджетных и автономных учреждений, а также имущества государственных и муниципальных унитарных предприятий, в том числе казенных)	010	000 1 11 09040 00 0000 120	600 000,00	242 188,73	357 811,27
Прочие поступления от использования имущества, находящегося в собственности муниципальных районов (за исключением имущества муниципальных бюджетных и автономных учреждений, а также имущества муниципальных унитарных предприятий, в том числе казенных)	010	002 1 11 09045 05 0000 120	600 000,00	242 188,73	357 811,27
Плата, поступившая в рамках договора за предоставление права на размещение и эксплуатацию нестационарного торгового объекта, установку и эксплуатацию рекламных конструкций на землях или земельных участках, находящихся в государственной или муниципальной собственности, и на землях или земельных участках, государственная собственность на которые не разграничена	010	000 1 11 09080 00 0000 120	600 000,00	379 224,24	220 775,76
Плата, поступившая в рамках договора за предоставление права на размещение и эксплуатацию нестационарного торгового объекта, установку и эксплуатацию рекламных конструкций на землях или земельных участках, находящихся в собственности муниципальных районов, и на землях или земельных участках, государственная собственность на которые не разграничена	010	017 1 11 09080 05 0000 120	600 000,00	379 224,24	220 775,76
ПЛАТЕЖИ ПРИ ПОЛЬЗОВАНИИ ПРИРОДНЫМИ РЕСУРСАМИ	010	000 1 12 00000 00 0000 000	3 128 740,00	221 804,07	2 976 583,10
Плата за негативное воздействие на окружающую среду	010	000 1 12 01000 01 0000 120	3 128 740,00	221 804,07	2 976 583,10
Плата за выбросы загрязняющих веществ в атмосферный воздух стационарными объектами	010	000 1 12 01010 01 0000 120	125 160,00	89 838,21	35 323,46
Плата за выбросы загрязняющих веществ в атмосферный воздух стационарными объектами (пени по соответствующему платежу)	010	048 1 12 01010 01 2100 120	-	1,67	-
Плата за выбросы загрязняющих веществ в атмосферный воздух стационарными объектами (федеральные государственные органы, Банк России, органы управления государственными внебюджетными фондами Российской Федерации)	010	048 1 12 01010 01 6000 120	125 160,00	89 836,54	35 323,46
Плата за сбросы загрязняющих веществ в водные объекты	010	000 1 12 01030 01 0000 120	38 220,00	95 154,40	-
Плата за сбросы загрязняющих веществ в водные объекты (федеральные государственные органы, Банк России, органы управления государственными внебюджетными фондами Российской Федерации)	010	048 1 12 01030 01 6000 120	38 220,00	95 154,40	-
Плата за размещение отходов производства и потребления	010	000 1 12 01040 01 0000 120	2 965 360,00	36 811,46	2 941 259,64
Плата за размещение отходов производства	010	000 1 12 01041 01 0000 120	2 801 270,00	36 811,46	2 777 169,64
Плата за размещение отходов производства (пени по соответствующему платежу)	010	048 1 12 01041 01 2100 120	-	12 711,10	-
Плата за размещение отходов производства (федеральные государственные органы, Банк России, органы управления государственными внебюджетными фондами Российской Федерации)	010	048 1 12 01041 01 6000 120	2 801 270,00	24 100,36	2 777 169,64
Плата за размещение твердых коммунальных отходов	010	000 1 12 01042 01 0000 120	164 090,00	-	164 090,00
Плата за размещение твердых коммунальных отходов (федеральные государственные органы, Банк России, органы управления государственными внебюджетными фондами Российской Федерации)	010	048 1 12 01042 01 6000 120	164 090,00	-	164 090,00
ДОХОДЫ ОТ ОКАЗАНИЯ ПЛАТНЫХ УСЛУГ И КОМПЕНСАЦИИ ЗАТРАТ ГОСУДАРСТВА	010	000 1 13 00000 00 0000 000	10 871 000,00	6 201 553,01	4 714 047,34
Доходы от оказания платных услуг (работ)	010	000 1 13 01000 00 0000 130	10 788 000,00	6 149 934,16	4 651 665,84
Прочие доходы от оказания платных услуг (работ)	010	000 1 13 01990 00 0000 130	10 788 000,00	6 149 934,16	4 651 665,84
Прочие доходы от оказания платных услуг (работ) получателями средств бюджетов муниципальных районов	010	000 1 13 01995 05 0000 130	10 783 000,00	6 131 334,16	4 651 665,84
Прочие доходы от оказания платных услуг (работ) получателями средств бюджетов муниципальных районов	010	002 1 13 01995 05 0000 130	5 000,00	18 600,00	-
Прочие доходы от оказания платных услуг получателями средств бюджетов муниципальных районов	010	019 1 13 01995 05 0036 130	217 000,00	136 834,46	80 165,54
Прочие доходы от оказания платных услуг получателями средств бюджетов муниципальных районов	010	019 1 13 01995 05 0042 130	1 020 000,00	539 245,95	480 754,05
Прочие доходы от оказания платных услуг получателями средств бюджетов муниципальных районов	010	019 1 13 01995 05 0046 130	476 000,00	312 175,36	163 824,64
Прочие доходы от оказания платных услуг получателями средств бюджетов муниципальных районов	010	019 1 13 01995 05 0047 130	822 000,00	458 192,13	363 807,87
Прочие доходы от оказания платных услуг получателями средств бюджетов муниципальных районов	010	019 1 13 01995 05 0056 130	235 000,00	169 667,63	65 332,37
Прочие доходы от оказания платных услуг получателями средств бюджетов муниципальных районов	010	019 1 13 01995 05 0062 130	678 000,00	371 921,99	306 078,01
Прочие доходы от оказания платных услуг получателями средств бюджетов муниципальных районов	010	019 1 13 01995 05 0065 130	440 000,00	291 819,80	148 180,20
Прочие доходы от оказания платных услуг получателями средств бюджетов муниципальных районов	010	019 1 13 01995 05 0067 130	450 000,00	439 993,78	10 006,22
Прочие доходы от оказания платных услуг получателями средств бюджетов муниципальных районов	010	019 1 13 01995 05 0069 130	350 000,00	226 422,48	123 577,52
Прочие доходы от оказания платных услуг получателями средств бюджетов муниципальных районов	010	019 1 13 01995 05 0071 130	2 570 000,00	1 319 685,20	1 250 314,80
Прочие доходы от оказания платных услуг получателями средств бюджетов муниципальных районов	010	019 1 13 01995 05 0075 130	550 000,00	310 997,48	239 002,52
Прочие доходы от оказания платных услуг получателями средств бюджетов муниципальных районов	010	019 1 13 01995 05 0083 130	150 000,00	54 533,94	95 466,06
Прочие доходы от оказания платных услуг получателями средств бюджетов муниципальных районов	010	019 1 13 01995 05 0086 130	500 000,00	225 913,18	274 086,82
Прочие доходы от оказания платных услуг получателями средств бюджетов муниципальных районов	010	019 1 13 01995 05 0087 130	530 000,00	222 825,35	307 174,65
Прочие доходы от оказания платных услуг получателями средств бюджетов муниципальных районов	010	019 1 13 01995 05 0090 130	625 000,00	337 560,21	287 439,79
Прочие доходы от оказания платных услуг получателями средств бюджетов муниципальных районов	010	019 1 13 01995 05 0091 130	590 000,00	367 038,08	222 961,92
Прочие доходы от оказания платных услуг получателями средств бюджетов муниципальных районов	010	019 1 13 01995 05 0094 130	580 000,00	346 507,14	233 492,86
Доходы от компенсации затрат государства	010	000 1 13 02000 00 0000 130	83 000,00	51 618,85	62 381,50
Доходы, поступающие в порядке возмещения расходов, понесенных в связи с эксплуатацией имущества	010	000 1 13 02060 00 0000 130	80 000,00	17 618,50	62 381,50
Доходы, поступающие в порядке возмещения расходов, понесенных в связи с эксплуатацией имущества муниципальных районов	010	002 1 13 02065 05 0000 130	80 000,00	17 618,50	62 381,50
Прочие доходы от компенсации затрат государства	010	000 1 13 02990 00 0000 130	3 000,00	34 000,35	-
Прочие доходы от компенсации затрат бюджетов муниципальных районов	010	000 1 13 02995 05 0000 130	-	24 000,35	-
Прочие доходы от компенсации затрат бюджетов муниципальных районов	010	017 1 13 02995 05 0000 130	3 000,00	10 000,00	-
Прочие доходы от компенсации затрат бюджетов муниципальных районов - МОУ "Большеверудская СОШ"	010	019 1 13 02995 05 0037 130	-	24 000,35	-
ДОХОДЫ ОТ ПРОДАЖИ МАТЕРИАЛЬНЫХ И НЕМАТЕРИАЛЬНЫХ АКТИВОВ	010	000 1 14 00000 00 0000 000	16 320 000,00	14 752 415,76	2 210 710,63
Доходы от реализации имущества, находящегося в государственной и муниципальной собственности (за исключением движимого имущества бюджетных и автономных учреждений, а также имущества государственных и муниципальных унитарных предприятий, в том числе казенных)	010	000 1 14 02000 00 0000 000	20 000,00	201 287,79	-
Доходы от реализации имущества, находящегося в собственности муниципальных районов (за исключением движимого имущества муниципальных бюджетных и автономных учреждений, а также имущества муниципальных унитарных предприятий, в том числе казенных), в части реализации основных средств по указанному имуществу	010	000 1 14 02050 05 0000 410	20 000,00	170 135,79	-
Доходы от реализации иного имущества, находящегося в собственности муниципальных районов (за исключением имущества муниципальных бюджетных и автономных учреждений, а также имущества муниципальных унитарных предприятий, в том числе казенных), в части реализации основных средств по указанному имуществу	010	017 1 14 02053 05 0000 410	20 000,00	170 135,79	-
Доходы от реализации имущества, находящегося в собственности муниципальных районов (за исключением имущества муниципальных бюджетных и автономных учреждений, а также имущества муниципальных унитарных предприятий, в том числе казенных), в части реализации материальных запасов по указанному имуществу	010	000 1 14 02050 05 0000 440	-	31 152,00	-
Доходы от реализации иного имущества, находящегося в собственности муниципальных районов (за исключением имущества муниципальных бюджетных и автономных учреждений, а также имущества муниципальных унитарных предприятий, в том числе казенных), в части реализации материальных запасов по указанному имуществу	010	017 1 14 02053 05 0000 440	-	31 152,00	-
Доходы от продажи земельных участков, находящихся в государственной и муниципальной собственности	010	000 1 14 06000 00 0000 430	16 300 000,00	14 551 127,97	2 210 710,63
Доходы от продажи земельных участков, государственная собственность на которые не разграничена	010	000 1 14 06010 00 0000 430	16 300 000,00	14 551 127,97	2 210 710,63
Доходы от продажи земельных участков, государственная собственность на которые не разграничена и которые расположены в границах сельских поселений и межселенных территорий муниципальных районов	010	017 1 14 06013 05 0000 430	16 000 000,00	13 789 289,37	2 210 710,63
Доходы от продажи земельных участков, государственная собственность на которые не разграничена и которые расположены в границах городских поселений	010	017 1 14 06013 13 0000 430	300 000,00	761 838,60	-
ШТРАФЫ, САНКЦИИ, ВОЗМЕЩЕНИЕ УЩЕРБА	010	000 1 16 00000 00 0000 000	255 000,00	330 796,74	215 134,36
Административные штрафы, установленные Кодексом Российской Федерации об административных правонарушениях	010	000 1 16 01000 01 0000 140	-	183 867,55	-
Административные штрафы, установленные главой 5 Кодекса Российской Федерации об административных правонарушениях, за административные правонарушения, посягающие на права граждан	010	000 1 16 01050 01 0000 140	-	1 050,00	-
Административные штрафы, установленные главой 5 Кодекса Российской Федерации об административных правонарушениях, за административные правонарушения, посягающие на права граждан, налагаемые мировыми судьями, комиссиями по делам несовершеннолетних и защите их прав	010	000 1 16 01053 01 0000 140	-	1 050,00	-
дминистративные штрафы, установленные Главой 5 Кодекса Российской Федерации об административных правонарушениях, за административные правонарушения, посягающие на права граждан, налагаемые мировыми судьями, комиссиями по делам несовершеннолетних и защите их прав	010	068 1 16 01053 01 0035 140	-	1 050,00	-
Административные штрафы, установленные главой 6 Кодекса Российской Федерации об административных правонарушениях, за административные правонарушения, посягающие на здоровье, санитарно-эпидемиологическое благополучие населения и общественную нравственность	010	000 1 16 01060 01 0000 140	-	7 519,09	-
Административные штрафы, установленные главой 6 Кодекса Российской Федерации об административных правонарушениях, за административные правонарушения, посягающие на здоровье, санитарно-эпидемиологическое благополучие населения и общественную нравственность, налагаемые мировыми судьями, комиссиями по делам несовершеннолетних и защите их прав	010	000 1 16 01063 01 0000 140	-	7 519,09	-
Административные штрафы, установленные Главой 6 Кодекса Российской Федерации об административных правонарушениях, за административные правонарушения, посягающие на здоровье, санитарно-эпидемиологическое благополучие населения и общественную нравственность, налагаемые мировыми судьями, комиссиями по делам несовершеннолетних и защите их прав	010	972 1 16 01063 01 0008 140	-	250,00	-
Административные штрафы, установленные Главой 6 Кодекса Российской Федерации об административных правонарушениях, за административные правонарушения, посягающие на здоровье, санитарно-эпидемиологическое благополучие населения и общественную нравственность, налагаемые мировыми судьями, комиссиями по делам несовершеннолетних и защите их прав	010	068 1 16 01063 01 0009 140	-	2 000,00	-
Административные штрафы, установленные Главой 6 Кодекса Российской Федерации об административных правонарушениях, за административные правонарушения, посягающие на здоровье, санитарно-эпидемиологическое благополучие населения и общественную нравственность, налагаемые мировыми судьями, комиссиями по делам несовершеннолетних и защите их прав	010	972 1 16 01063 01 0009 140	-	5 000,00	-
Административные штрафы, установленные Главой 6 Кодекса Российской Федерации об административных правонарушениях, за административные правонарушения, посягающие на здоровье, санитарно-эпидемиологическое благополучие населения и общественную нравственность, налагаемые мировыми судьями, комиссиями по делам несовершеннолетних и защите их прав	010	972 1 16 01063 01 0023 140	-	-2 235,00	-
Административные штрафы, установленные Главой 6 Кодекса Российской Федерации об административных правонарушениях, за административные правонарушения, посягающие на здоровье, санитарно-эпидемиологическое благополучие населения и общественную нравственность, налагаемые мировыми судьями, комиссиями по делам несовершеннолетних и защите их прав	010	972 1 16 01063 01 0091 140	-	2 500,00	-
Административные штрафы, установленные Главой 6 Кодекса Российской Федерации об административных правонарушениях, за административные правонарушения, посягающие на здоровье, санитарно-эпидемиологическое благополучие населения и общественную нравственность, налагаемые мировыми судьями, комиссиями по делам несовершеннолетних и защите их прав	010	972 1 16 01063 01 0101 140	-	4,09	-
Административные штрафы, установленные главой 7 Кодекса Российской Федерации об административных правонарушениях, за административные правонарушения в области охраны собственности	010	000 1 16 01070 01 0000 140	-	500,00	-
Административные штрафы, установленные главой 7 Кодекса Российской Федерации об административных правонарушениях, за административные правонарушения в области охраны собственности, налагаемые мировыми судьями, комиссиями по делам несовершеннолетних и защите их прав	010	000 1 16 01073 01 0000 140	-	500,00	-
Административные штрафы, установленные Главой 7 Кодекса Российской Федерации об административных правонарушениях, за административные правонарушения в области охраны собственности, налагаемые мировыми судьями, комиссиями по делам несовершеннолетних и защите их прав	010	972 1 16 01073 01 0027 140	-	500,00	-
Административные штрафы, установленные главой 14 Кодекса Российской Федерации об административных правонарушениях, за административные правонарушения в области предпринимательской деятельности и деятельности саморегулируемых организаций	010	000 1 16 01140 01 0000 140	-	30 405,65	-
Административные штрафы, установленные главой 14 Кодекса Российской Федерации об административных правонарушениях, за административные правонарушения в области предпринимательской деятельности и деятельности саморегулируемых организаций, налагаемые мировыми судьями, комиссиями по делам несовершеннолетних и защите их прав	010	000 1 16 01143 01 0000 140	-	30 405,65	-
Административные штрафы, установленные Главой 14 Кодекса Российской Федерации об административных правонарушениях, за административные правонарушения в области предпринимательской деятельности и деятельности саморегулируемых организаций, налагаемые мировыми судьями, комиссиями по делам несовершеннолетних и защите их прав	010	972 1 16 01143 01 0016 140	-	15 000,00	-
Административные штрафы, установленные Главой 14 Кодекса Российской Федерации об административных правонарушениях, за административные правонарушения в области предпринимательской деятельности и деятельности саморегулируемых организаций, налагаемые мировыми судьями, комиссиями по делам несовершеннолетних и защите их прав (штрафы за незаконную розничную продажу алкогольной и спиртосодержащей пищевой продукции физическими лицами)	010	972 1 16 01143 01 0171 140	-	15 405,65	-
Административные штрафы, установленные главой 15 Кодекса Российской Федерации об административных правонарушениях, за административные правонарушения в области финансов, налогов и сборов, страхования, рынка ценных бумаг, добычи, производства, использования и обращения драгоценных металлов и драгоценных камней	010	000 1 16 01150 01 0000 140	-	10 000,00	-
Административные штрафы, установленные главой 15 Кодекса Российской Федерации об административных правонарушениях, за административные правонарушения в области финансов, налогов и сборов, страхования, рынка ценных бумаг, добычи, производства, использования и обращения драгоценных металлов и	010	000 1 16 01153 01 0000 140	-	10 000,00	-
драгоценных камней (за исключением штрафов, указанных в пункте 6 статьи 46 Бюджетного кодекса Российской Федерации), налагаемые мировыми судьями, комиссиями по делам несовершеннолетних и защите их прав					
Административные штрафы, установленные Главой 15 Кодекса Российской Федерации об административных правонарушениях, за административные правонарушения в области финансов, налогов и сборов, страхования, рынка ценных бумаг (за исключением штрафов, указанных в пункте 6 статьи 46 Бюджетного кодекса Российской Федерации), налагаемые мировыми судьями, комиссиями по делам несовершеннолетних и защите их прав	010	972 1 16 01153 01 9000 140	-	10 000,00	-
Административные штрафы, установленные главой 17 Кодекса Российской Федерации об					

20_07_2024_05_03_2016_PR1.qxd 16.07.2024 13:24 Страница 4

административных правонарушениях, за административные правонарушения, посягающие на институты государственной власти	010	000 1 16 01170 01 0000 140	-	1 000,00	-
Административные штрафы, установленные главой 17 Кодекса Российской Федерации об административных правонарушениях, за административные правонарушения, посягающие на институты государственной власти, налагаемые мировыми судьями, комиссиями по делам несовершеннолетних и защите их прав	010	000 1 16 01173 01 0000 140	-	1 000,00	-
Административные штрафы, установленные Главой 17 Кодекса Российской Федерации об административных правонарушениях, за административные правонарушения, посягающие на институты государственной власти, налагаемые мировыми судьями, комиссиями по делам несовершеннолетних и защите их прав	010	972 1 16 01173 01 0008 140	-	500,00	-
Административные штрафы, установленные Главой 17 Кодекса Российской Федерации об административных правонарушениях, за административные правонарушения, посягающие на институты государственной власти, налагаемые мировыми судьями, комиссиями по делам несовершеннолетних и защите их прав (иные штрафы)	010	972 1 16 01173 01 9000 140	-	500,00	-
Административные штрафы, установленные главой 19 Кодекса Российской Федерации об административных правонарушениях, за административные правонарушения против порядка управления	010	000 1 16 01190 01 0000 140	-	12 515,00	-
Административные штрафы, установленные главой 19 Кодекса Российской Федерации об административных правонарушениях, за административные правонарушения против порядка управления, налагаемые мировыми судьями, комиссиями по делам несовершеннолетних и защите их прав	010	000 1 16 01193 01 0000 140	-	12 515,00	-
Административные штрафы, установленные Главой 19 Кодекса Российской Федерации об административных правонарушениях, за административные правонарушения против порядка управления, налагаемые мировыми судьями, комиссиями по делам несовершеннолетних и защите их прав (штрафы за заведомо ложный вызов специализированных служб)	010	972 1 16 01193 01 0013 140	-	15,00	-
Административные штрафы, установленные Главой 19 Кодекса Российской Федерации об административных правонарушениях, за административные правонарушения против порядка управления, налагаемые мировыми судьями, комиссиями по делам несовершеннолетних и защите их прав (иные штрафы)	010	972 1 16 01193 01 9000 140	-	12 500,00	-
Административные штрафы, установленные главой 20 Кодекса Российской Федерации об административных правонарушениях, за административные правонарушения, посягающие на общественный порядок и общественную безопасность	010	000 1 16 01200 01 0000 140	-	120 877,81	-
Административные штрафы, установленные Главой 20 Кодекса Российской Федерации об административных правонарушениях, за административные правонарушения, посягающие на общественный порядок и общественную безопасность, налагаемые мировыми судьями, комиссиями по делам несовершеннолетних и защите их прав (штрафы за невыполнение требований и мероприятий в области гражданской обороны)	010	972 1 16 01203 01 0007 140	-	50 000,00	-
Административные штрафы, установленные Главой 20 Кодекса Российской Федерации об административных правонарушениях, за административные правонарушения, посягающие на общественный порядок и общественную безопасность, налагаемые мировыми судьями, комиссиями по делам несовершеннолетних и защите их прав	010	068 1 16 01203 01 0021 140	-	1 250,00	-
Административные штрафы, установленные Главой 20 Кодекса Российской Федерации об административных правонарушениях, за административные правонарушения, посягающие на общественный порядок и общественную безопасность, налагаемые мировыми судьями, комиссиями по делам несовершеннолетних и защите их прав (иные штрафы)	010	068 1 16 01203 01 9000 140	-	4 000,49	-
Административные штрафы, установленные Главой 20 Кодекса Российской Федерации об административных правонарушениях, за административные правонарушения, посягающие на общественный порядок и общественную безопасность, налагаемые мировыми судьями, комиссиями по делам несовершеннолетних и защите их прав (иные штрафы)	010	972 1 16 01203 01 9000 140	-	63 627,32	-
Административные штрафы, установленные Главой 20 Кодекса Российской Федерации об административных правонарушениях, за административные правонарушения, посягающие на общественный	010	982 1 16 01203 01 9000 140	-	2 000,00	-

порядок и общественную безопасность, налагаемые мировыми судьями, комиссиями по делам несовершеннолетних и защите их прав (иные штрафы)					
Административные штрафы, установленные законами субъектов Российской Федерации об административных правонарушениях	010	000 1 16 02000 02 0000 140	250 000,00	35 002,98	214 997,02
Административные штрафы, установленные законами субъектов Российской Федерации об административных правонарушениях, за нарушение муниципальных правовых актов	010	002 1 16 02020 02 0000 140	250 000,00	35 002,98	214 997,02
Штрафы, неустойки, пени, уплаченные в соответствии с законом или договором в случае неисполнения или ненадлежащего исполнения обязательств перед государственным (муниципальным) органом, органом управления государственным внебюджетным фондом, казенным учреждением, Центральным банком Российской Федерации, иной организацией, действующей от имени Российской Федерации	010	000 1 16 07000 00 0000 140	-	25 110,89	-
Штрафы, неустойки, пени, уплаченные в случае просрочки исполнения поставщиком (подрядчиком, исполнителем) обязательств, предусмотренных государственным (муниципальным) контрактом	010	000 1 16 07010 00 0000 140	-	4 890,69	-
Штрафы, неустойки, пени, уплаченные в случае просрочки исполнения поставщиком (подрядчиком, исполнителем)	010	002 1 16 07010 05 0000 140	-	4 090,69	-
обязательств, предусмотренных муниципальным контрактом, заключенным муниципальным органом, казенным учреждением муниципального района					
Штрафы, неустойки, пени, уплаченные в случае просрочки исполнения поставщиком (подрядчиком, исполнителем) обязательств, предусмотренных муниципальным контрактом, заключенным муниципальным органом, казенным учреждением муниципального района	010	019 1 16 07010 05 0000 140	-	800,00	-
Иные штрафы, неустойки, пени, уплаченные в соответствии с законом или договором в случае неисполнения или ненадлежащего исполнения обязательств перед государственным (муниципальным) органом, казенным учреждением, Центральным банком Российской Федерации, государственной корпорацией	010	000 1 16 07090 00 0000 140	-	20 220,20	-
Иные штрафы, неустойки, пени, уплаченные в соответствии с законом или договором в случае неисполнения или ненадлежащего исполнения обязательств перед муниципальным органом (муниципальным казенным учреждением) муниципального района	010	017 1 16 07090 05 0000 140	-	20 220,20	-
Платежи в целях возмещения причиненного ущерба (убытков)	010	000 1 16 10000 00 0000 140	5 000,00	86 815,32	137,34
Платежи по искам о возмещении ущерба, а также платежи, уплачиваемые при добровольном возмещении ущерба, причиненного муниципальному имуществу муниципального района (за исключением имущества, закрепленного за муниципальными бюджетными (автономными) учреждениями, унитарными предприятиями)	010	000 1 16 10030 05 0000 140	-	27 700,00	-
Возмещение ущерба при возникновении страховых случаев, когда выгодоприобретателями выступают получатели средств бюджета муниципального района	010	002 1 16 10031 05 0000 140	-	10 200,00	-
Возмещение ущерба при возникновении страховых случаев, когда выгодоприобретателями выступают получатели средств бюджета муниципального района	010	019 1 16 10031 05 0000 140	-	17 500,00	-
Платежи в целях возмещения убытков, причиненных уклонением от заключения муниципального контракта	010	000 1 16 10060 00 0000 140	-	35 283,23	-
Платежи в целях возмещения убытков, причиненных уклонением от заключения с муниципальным органом муниципального района (муниципальным казенным учреждением) муниципального контракта, а также иные денежные средства, подлежащие зачислению в бюджет муниципального района за нарушение законодательства Российской Федерации о контрактной системе в сфере закупок товаров, работ, услуг для обеспечения государственных и муниципальных нужд (за исключением муниципального контракта, финансируемого за счет средств муниципального дорожного фонда)	010	002 1 16 10061 05 0000 140	-	35 089,70	-
Платежи в целях возмещения убытков, причиненных уклонением от заключения с муниципальным органом муниципального района (муниципальным казенным учреждением) муниципального контракта, а также иные денежные средства, подлежащие зачислению в бюджет муниципального района за нарушение законодательства Российской Федерации о контрактной системе в сфере закупок товаров, работ, услуг для обеспечения государственных и муниципальных нужд (за исключением муниципального контракта, финансируемого за счет средств муниципального дорожного фонда)	010	019 1 16 10061 05 0000 140	-	193,53	-
Денежные взыскания, налагаемые в возмещение ущерба, причиненного в результате незаконного или нецелевого использования бюджетных средств	010	000 1 16 10100 00 0000 140	4 500,00	77 758,63	-
Денежные взыскания, налагаемые в возмещение ущерба, причиненного в результате незаконного или нецелевого использования	010	002 1 16 10100 05 0000 140	4 500,00	77 758,63	-

бюджетных средств (в части бюджетов муниципальных районов)					
Доходы от денежных взысканий (штрафов), поступающие в счет погашения задолженности, образовавшейся до 1 января 2020 года, подлежащие зачислению в бюджеты бюджетной системы Российской Федерации по нормативам, действовавшим в 2019 году	010	000 1 16 10120 00 0000 140	500,00	-53 926,54	137,34
Доходы от денежных взысканий (штрафов), поступающие в счет погашения задолженности, образовавшейся до 1 января 2020 года, подлежащие зачислению в бюджет муниципального образования по нормативам, действовавшим в 2019 году	010	000 1 16 10123 01 0000 140	500,00	-53 926,54	137,34
Доходы от денежных взысканий (штрафов), поступающие в счет погашения задолженности, образовавшейся до 1 января 2020 года, подлежащие зачислению в бюджет муниципального образования по нормативам, действовавшим в 2019 году (доходы бюджетов муниципальных районов за исключением доходов, направляемых на формирование муниципального дорожного фонда, а также иных платежей в случае принятия решения финансовым органом муниципального образования о раздельном учете задолженности)	010	002 1 16 10123 01 0051 140	500,00	362,66	137,34
Доходы от денежных взысканий (штрафов), поступающие в счет погашения задолженности, образовавшейся до 1 января 2020 года, подлежащие зачислению в бюджет муниципального образования по нормативам, действовавшим в 2019 году (доходы бюджетов муниципальных районов за исключением доходов, направляемых на формирование муниципального дорожного фонда, а также иных платежей в случае принятия решения финансовым органом муниципального образования о раздельном учете задолженности)	010	188 1 16 10123 01 0051 140	-	-54 289,20	-
ПРОЧИЕ НЕНАЛОГОВЫЕ ДОХОДЫ	010	000 1 17 00000 00 0000 000	-	-7 285,36	-
Невыясненные поступления	010	000 1 17 01000 00 0000 180	-	-7 285,36	-
Невыясненные поступления, зачисляемые в бюджеты муниципальных районов	010	019 1 17 01050 05 0000 180	-	-7 285,36	-
БЕЗВОЗМЕЗДНЫЕ ПОСТУПЛЕНИЯ	010	000 2 00 00000 00 0000 000	1 623 880 655,37	919 077 225,82	705 338 429,55
БЕЗВОЗМЕЗДНЫЕ ПОСТУПЛЕНИЯ ОТ ДРУГИХ БЮДЖЕТОВ БЮДЖЕТНОЙ СИСТЕМЫ РОССИЙСКОЙ ФЕДЕРАЦИИ	010	000 2 02 00000 00 0000 000	1 615 875 458,35	911 072 028,80	705 338 429,55
Дотации бюджетам бюджетной системы Российской Федерации	010	000 2 02 10000 00 0000 150	182 776 700,00	110 201 020,00	73 110 680,00
Дотации на выравнивание бюджетной обеспеченности	010	000 2 02 15001 00 0000 150	182 776 700,00	109 666 020,00	73 110 680,00
Дотации бюджетам муниципальных районов на выравнивание бюджетной обеспеченности из бюджета субъекта Российской Федерации	010	025 2 02 15001 05 0000 150	182 776 700,00	109 666 020,00	73 110 680,00
Прочие дотации	010	000 2 02 19999 00 0000 150	-	535 000,00	-
Прочие дотации бюджетам муниципальных районов	010	025 2 02 19999 05 0000 150	-	535 000,00	-
Субсидии бюджетам бюджетной системы Российской Федерации (межбюджетные субсидии)	010	000 2 02 20000 00 0000 150	224 324 198,51	67 608 706,48	156 715 492,03
Субсидии бюджетам на софинансирование капитальных вложений в объекты муниципальной собственности	010	000 2 02 20077 00 0000 150	47 721 722,33	-	47 721 722,33
Субсидии бюджетам муниципальных районов на софинансирование капитальных вложений в объекты муниципальной собственности	010	002 2 02 20077 05 0000 150	47 721 722,33	-	47 721 722,33
Субсидии бюджетам на оснащение (обновление материально-технической базы) оборудованием, средствами обучения и воспитания образовательных организаций различных типов для реализации дополнительных общеразвивающих программ, для создания информационных систем в образовательных организациях	010	000 2 02 25171 00 0000 150	699 282,00	-	699 282,00
Субсидии бюджетам муниципальных районов на оснащение (обновление материально-технической базы) оборудованием, средствами обучения и воспитания образовательных организаций различных типов для реализации	010	019 2 02 25171 05 0000 150	699 282,00	-	699 282,00
дополнительных общеразвивающих программ, для создания информационных систем в образовательных организациях					
Субсидии бюджетам на оснащение (обновление материально-технической базы) оборудованием, средствами обучения и воспитания общеобразовательных организаций, в том числе осуществляющих образовательную деятельность по адаптированным основным общеобразовательным программам	010	000 2 02 25172 00 0000 150	8 909 758,52	682 944,57	8 226 813,95
Субсидии бюджетам муниципальных районов на оснащение (обновление материально-технической базы) оборудованием, средствами обучения и воспитания общеобразовательных организаций, в том числе осуществляющих образовательную деятельность по адаптированным основным общеобразовательным программам	010	019 2 02 25172 05 0000 150	8 909 758,52	682 944,57	8 226 813,95
Субсидии бюджетам на обновление материально-технической базы образовательных организаций для внедрения цифровой образовательной среды и развития цифровых навыков обучающихся	010	000 2 02 25213 00 0000 150	10 495 591,26	260 415,13	10 235 176,13
Субсидии бюджетам муниципальных районов на обновление материально-технической базы образовательных организаций для внедрения цифровой образовательной среды и	010	019 2 02 25213 05 0000 150	10 495 591,26	260 415,13	10 235 176,13

20_07_2024_05_03_2016_PR1.qxd 16.07.2024 13:24 Страница 5

развития цифровых навыков обучающихся					
Субсидии бюджетам на проведение комплексных кадастровых работ	010	000 2 02 25511 00 0000 150	1 011 000,00	-	1 011 000,00
Субсидии бюджетам муниципальных районов на проведение комплексных кадастровых работ	010	002 2 02 25511 05 0000 150	1 011 000,00	-	1 011 000,00
Субсидии бюджетам на поддержку отрасли культуры	010	000 2 02 25519 00 0000 150	611 700,00	-	611 700,00
Субсидии бюджетам муниципальных районов на поддержку отрасли культуры	010	002 2 02 25519 05 0000 150	611 700,00	-	611 700,00
Субсидии бюджетам на подготовку проектов межевания земельных участков и на проведение кадастровых работ	010	000 2 02 25599 00 0000 150	419 800,00	-	419 800,00
Субсидии бюджетам муниципальных районов на подготовку проектов межевания земельных участков и на проведение кадастровых работ	010	017 2 02 25599 05 0000 150	419 800,00	-	419 800,00
Субсидии бюджетам на реализацию мероприятий по модернизации школьных систем образования	010	000 2 02 25750 00 0000 150	127 170 000,00	53 059 733,22	74 110 266,78
Субсидии бюджетам муниципальных районов на реализацию мероприятий по модернизации школьных систем образования	010	002 2 02 25750 05 0000 150	127 170 000,00	53 059 733,22	74 110 266,78
Прочие субсидии	010	000 2 02 29999 00 0000 150	27 285 344,40	13 605 613,56	13 679 730,84
Прочие субсидии бюджетам муниципальных районов	010	002 2 02 29999 05 0000 150	1 782 000,00	611 537,40	1 170 462,60
Прочие субсидии бюджетам муниципальных районов	010	019 2 02 29999 05 0000 150	10 553 344,40	4 163 257,69	6 390 086,71
Прочие субсидии бюджетам муниципальных районов	010	025 2 02 29999 05 0000 150	14 950 000,00	8 830 818,47	6 119 181,53
Субвенции бюджетам бюджетной системы Российской Федерации	010	000 2 02 30000 00 0000 150	1 197 540 387,16	727 331 432,27	470 208 954,89
Субвенции местным бюджетам на выполнение передаваемых полномочий субъектов Российской Федерации	010	000 2 02 30024 00 0000 150	991 314 348,00	564 404 529,47	426 909 818,53
Субвенции бюджетам муниципальных районов на выполнение передаваемых полномочий субъектов Российской Федерации	010	002 2 02 30024 05 0000 150	25 579 048,00	9 903 350,44	15 675 697,56
Субвенции бюджетам муниципальных районов на выполнение передаваемых полномочий субъектов Российской Федерации	010	019 2 02 30024 05 0000 150	767 317 400,00	435 450 439,03	331 866 960,97
Субвенции бюджетам муниципальных районов на выполнение передаваемых полномочий субъектов Российской Федерации	010	025 2 02 30024 05 0000 150	198 417 900,00	119 050 740,00	79 367 160,00
Субвенции бюджетам на содержание ребенка, находящегося под опекой, попечительством, а также вознаграждение, причитающееся опекуну (попечителю), приемному родителю	010	000 2 02 30027 00 0000 150	36 843 900,00	18 600 000,00	18 243 900,00
Субвенции бюджетам муниципальных районов на содержание ребенка, находящегося под опекой, попечительством, а также вознаграждение, причитающееся опекуну (попечителю), приемному родителю	010	019 2 02 30027 05 0000 150	36 843 900,00	18 600 000,00	18 243 900,00
Субвенции бюджетам муниципальных образований на обеспечение детей-сирот и детей, оставшихся без попечения родителей, лиц из числа детей-сирот и детей, оставшихся без попечения родителей, жилыми помещениями	010	000 2 02 35082 00 0000 150	96 443 867,80	96 443 867,80	-
Субвенции бюджетам муниципальных районов на обеспечение детей-сирот и детей, оставшихся без попечения родителей, лиц из числа детей-сирот и детей, оставшихся без попечения родителей, жилыми помещениями	010	002 2 02 35082 05 0000 150	96 443 867,80	96 443 867,80	-
Субвенции бюджетам на осуществление полномочий по составлению (изменению) списков кандидатов в присяжные заседатели федеральных судов общей юрисдикции в Российской Федерации	010	000 2 02 35120 00 0000 150	22 400,00	22 400,00	-
Субвенции бюджетам муниципальных районов на осуществление полномочий по составлению (изменению) списков кандидатов в присяжные заседатели федеральных судов общей юрисдикции в Российской Федерации	010	002 2 02 35120 05 0000 150	22 400,00	22 400,00	-
Субвенции бюджетам на осуществление полномочий по обеспечению жильем отдельных категорий граждан, установленных Федеральным законом от 12 января 1995 года N 5-ФЗ "О ветеранах", в соответствии с Указом Президента Российской Федерации от 7 мая 2008 года N 714 "Об обеспечении жильем ветеранов Великой Отечественной войны 1941 - 1945 годов"	010	000 2 02 35134 00 0000 150	5 375 400,00	5 084 280,00	291 120,00
Субвенции бюджетам муниципальных районов на осуществление полномочий по обеспечению жильем отдельных категорий граждан, установленных Федеральным законом от 12 января 1995 года N 5-ФЗ "О ветеранах", в соответствии с Указом Президента Российской Федерации от 7 мая 2008 года N 714 "Об обеспечении жильем ветеранов Великой Отечественной войны 1941 - 1945 годов"	010	002 2 02 35134 05 0000 150	5 375 400,00	5 084 280,00	291 120,00
Субвенции бюджетам на проведение мероприятий по обеспечению деятельности советников директора по воспитанию и взаимодействию с детскими общественными объединениями в общеобразовательных организациях	010	000 2 02 35179 00 0000 150	4 959 516,36	2 616 896,67	2 342 619,69
Субвенции бюджетам муниципальных районов на проведение мероприятий по обеспечению деятельности советников директора по воспитанию и взаимодействию с детскими общественными объединениями в общеобразовательных организациях	010	019 2 02 35179 05 0000 150	4 959 516,36	2 616 896,67	2 342 619,69
Субвенции бюджетам муниципальных образований на ежемесячное денежное вознаграждение за классное руководство педагогическим работникам государственных и муниципальных образовательных организаций, реализующих образовательные программы начального общего образования,	010	000 2 02 35303 00 0000 150	17 623 300,00	17 263 471,41	359 828,59
образовательные программы основного общего образования, образовательные программы среднего общего образования					
Субвенции бюджетам муниципальных районов на ежемесячное денежное вознаграждение за классное руководство педагогическим работникам государственных и муниципальных образовательных организаций, реализующих образовательные программы начального общего образования, образовательные программы основного общего образования, образовательные программы среднего общего образования	010	019 2 02 35303 05 0000 150	17 623 300,00	17 263 471,41	359 828,59
Субвенции бюджетам муниципальных образований на организацию бесплатного горячего питания обучающихся, получающих начальное общее образование в государственных и муниципальных образовательных организациях	010	000 2 02 35304 00 0000 150	41 606 680,00	21 043 519,92	20 563 160,08
Субвенции бюджетам муниципальных районов на организацию бесплатного горячего питания обучающихся, получающих начальное общее образование в	010	019 2 02 35304 05 0000 150	41 606 680,00	21 043 519,92	20 563 160,08
государственных и муниципальных образовательных организациях					
Субвенции бюджетам на государственную регистрацию актов гражданского состояния	010	000 2 02 35930 00 0000 150	3 350 975,00	1 852 467,00	1 498 508,00
Субвенции бюджетам муниципальных районов на государственную регистрацию актов гражданского состояния	010	002 2 02 35930 05 0000 150	3 350 975,00	1 852 467,00	1 498 508,00
Иные межбюджетные трансферты	010	000 2 02 40000 00 0000 150	11 234 172,68	5 930 870,05	5 303 302,63
Межбюджетные трансферты, передаваемые бюджетам муниципальных образований на осуществление части полномочий по решению вопросов местного значения в соответствии с заключенными соглашениями	010	000 2 02 40014 00 0000 150	10 883 082,68	5 579 780,05	5 303 302,63
Межбюджетные трансферты, передаваемые бюджетам муниципальных районов из бюджетов поселений на осуществление части полномочий по решению вопросов местного значения в соответствии с заключенными соглашениями	010	002 2 02 40014 05 0000 150	6 642 207,88	3 402 542,15	3 239 665,73
Межбюджетные трансферты, передаваемые бюджетам муниципальных районов из бюджетов поселений на осуществление части полномочий по решению вопросов местного значения в соответствии с заключенными соглашениями	010	025 2 02 40014 05 0000 150	4 240 874,80	2 177 237,90	2 063 636,90
Прочие межбюджетные трансферты, передаваемые бюджетам	010	000 2 02 49999 00 0000 150	351 090,00	351 090,00	-
Прочие межбюджетные трансферты, передаваемые бюджетам муниципальных районов	010	002 2 02 49999 05 0000 150	351 090,00	351 090,00	-
ДОХОДЫ БЮДЖЕТОВ БЮДЖЕТНОЙ СИСТЕМЫ РОССИЙСКОЙ ФЕДЕРАЦИИ ОТ ВОЗВРАТА ОСТАТКОВ СУБСИДИЙ, СУБВЕНЦИЙ И ИНЫХ МЕЖБЮДЖЕТНЫХ ТРАНСФЕРТОВ, ИМЕЮЩИХ ЦЕЛЕВОЕ НАЗНАЧЕНИЕ, ПРОШЛЫХ ЛЕТ	010	000 2 18 00000 00 0000 000	12 331 578,59	12 331 578,59	-
Доходы бюджетов бюджетной системы Российской Федерации от возврата бюджетами бюджетной системы Российской Федерации остатков субсидий, субвенций и иных межбюджетных трансфертов, имеющих целевое назначение, прошлых лет, а также от возврата организациями остатков субсидий прошлых лет	010	000 2 18 00000 00 0000 150	12 331 578,59	12 331 578,59	-
Доходы бюджетов муниципальных районов от возврата бюджетами бюджетной системы Российской Федерации остатков субсидий, субвенций и иных межбюджетных трансфертов, имеющих целевое назначение, прошлых лет, а также от возврата организациями остатков субсидий прошлых лет	010	000 2 18 00000 05 0000 150	12 331 578,59	12 331 578,59	-
Доходы бюджетов муниципальных районов от возврата прочих остатков субсидий, субвенций и иных межбюджетных трансфертов, имеющих целевое назначение, прошлых лет из бюджетов поселений	010	025 2 18 60010 05 0000 150	12 331 578,59	12 331 578,59	-
ВОЗВРАТ ОСТАТКОВ СУБСИДИЙ, СУБВЕНЦИЙ И ИНЫХ МЕЖБЮДЖЕТНЫХ ТРАНСФЕРТОВ, ИМЕЮЩИХ ЦЕЛЕВОЕ НАЗНАЧЕНИЕ, ПРОШЛЫХ ЛЕТ	010	000 2 19 00000 00 0000 000	-4 326 381,57	-4 326 381,57	-
Возврат остатков субсидий, субвенций и иных межбюджетных трансфертов, имеющих целевое назначение, прошлых лет из бюджетов муниципальных районов	010	000 2 19 00000 05 0000 150	-4 326 381,57	-4 326 381,57	-
Возврат прочих остатков субсидий, субвенций и иных межбюджетных трансфертов, имеющих целевое назначение, прошлых лет из бюджетов муниципальных районов	010	002 2 19 60010 05 0000 150	-2 967 142,36	-2 967 142,36	-
Возврат прочих остатков субсидий, субвенций и иных межбюджетных трансфертов, имеющих целевое назначение, прошлых лет из бюджетов муниципальных районов	010	019 2 19 60010 05 0000 150	-1 359 239,21	-1 359 239,21	-

2. Расходы бюджета — Форма 0503117 с.2

Наименование показателя	Код строки	Код расхода по бюджетной классификации	Утвержденные бюджетные назначения	Исполнено	Неисполненные назначения
1	2	3	4	5	6
Расходы бюджета - всего	200	x	2 685 572 564,20	1 261 249 585,86	1 424 322 978,34
в том числе:					
Тихвинский муниципальный район	200	000 0000 00 0 00 00000 000	2 685 572 564,20	1 261 249 585,86	1 424 322 978,34
ОБЩЕГОСУДАРСТВЕННЫЕ ВОПРОСЫ	200	000 0100 00 0 00 00000 000	233 092 047,66	91 701 592,55	141 390 455,11
Функционирование законодательных (представительных) органов государственной власти и представительных органов муниципальных образований	200	000 0103 00 0 00 00000 000	2 000 562,75	993 461,29	1 007 101,46
Расходы на выплаты по оплате труда работников органов местного самоуправления	200	000 0103 15 4 01 00140 000	1 516 962,75	752 317,91	764 644,84
Расходы на выплаты персоналу в целях обеспечения выполнения функций государственными (муниципальными) органами, казенными учреждениями, органами управления государственными внебюджетными фондами	200	000 0103 15 4 01 00140 100	1 516 962,75	752 317,91	764 644,84
Расходы на выплаты персоналу государственных (муниципальных) органов	200	000 0103 15 4 01 00140 120	1 516 962,75	752 317,91	764 644,84
Фонд оплаты труда государственных (муниципальных) органов	200	002 0103 15 4 01 00140 121	1 165 101,96	613 144,86	551 957,10
Взносы по обязательному социальному страхованию на выплаты денежного содержания и иные выплаты работникам государственных (муниципальных) органов	200	002 0103 15 4 01 00140 129	351 860,79	139 173,05	212 687,74
Обеспечение выполнения полномочий и функций органов местного самоуправления	200	000 0103 15 4 01 00150 000	483 600,00	241 143,38	242 456,62
Расходы на выплаты персоналу в целях обеспечения выполнения функций государственными (муниципальными) органами, казенными учреждениями, органами управления государственными внебюджетными фондами	200	000 0103 15 4 01 00150 100	453 600,00	233 513,38	220 086,62
Расходы на выплаты персоналу государственных (муниципальных) органов	200	000 0103 15 4 01 00150 120	453 600,00	233 513,38	220 086,62
Иные выплаты персоналу государственных (муниципальных) органов, за исключением фонда оплаты труда	200	002 0103 15 4 01 00150 122	17 513,38	17 513,38	-
Иные выплаты государственных (муниципальных) органов привлекаемым лицам	200	002 0103 15 4 01 00150 123	436 086,62	216 000,00	220 086,62
Закупка товаров, работ и услуг для обеспечения государственных (муниципальных) нужд	200	000 0103 15 4 01 00150 200	30 000,00	7 630,00	22 370,00
Иные закупки товаров, работ и услуг для обеспечения государственных (муниципальных) нужд	200	000 0103 15 4 01 00150 240	30 000,00	7 630,00	22 370,00
Закупка товаров, работ и услуг в сфере информационно-коммуникационных технологий	200	002 0103 15 4 01 00150 242	8 500,00	7 630,00	870,00
Прочая закупка товаров, работ и услуг	200	002 0103 15 4 01 00150 244	21 500,00	-	21 500,00
Функционирование Правительства Российской Федерации, высших исполнительных органов субъектов Российской Федерации, местных администраций	200	000 0104 00 0 00 00000 000	152 688 413,47	67 695 909,80	84 992 503,67
Расходы на организацию выплат компенсации части родительской платы за присмотр и уход за ребенком в образовательных организациях, реализующих образовательную программу дошкольного образования	200	000 0104 10 4 02 71360 000	576 600,00	296 036,13	280 563,87
Расходы на выплаты персоналу в целях обеспечения выполнения функций государственными (муниципальными) органами, казенными учреждениями, органами управления государственными внебюджетными фондами	200	000 0104 10 4 02 71360 100	476 600,00	292 056,13	184 543,87
Расходы на выплаты персоналу государственных (муниципальных) органов	200	000 0104 10 4 02 71360 120	476 600,00	292 056,13	184 543,87
Фонд оплаты труда государственных (муниципальных) органов	200	019 0104 10 4 02 71360 121	366 052,23	228 760,46	137 291,77
Взносы по обязательному социальному страхованию на выплаты денежного содержания и иные выплаты работникам государственных (муниципальных) органов	200	019 0104 10 4 02 71360 129	110 547,77	63 295,67	47 252,10
Закупка товаров, работ и услуг для обеспечения государственных (муниципальных) нужд	200	000 0104 10 4 02 71360 200	100 000,00	3 980,00	96 020,00
Иные закупки товаров, работ и услуг для обеспечения государственных (муниципальных) нужд	200	000 0104 10 4 02 71360 240	100 000,00	3 980,00	96 020,00
Закупка товаров, работ и услуг в сфере информационно-коммуникационных технологий	200	019 0104 10 4 02 71360 242	50 000,00	3 980,00	46 020,00
Прочая закупка товаров, работ и услуг	200	019 0104 10 4 02 71360 244	50 000,00	-	50 000,00
Расходы по организации и осуществлению деятельности по опеке и попечительству	200	000 0104 10 4 02 71380 000	9 497 000,00	3 858 960,51	5 638 039,49
Расходы на выплаты персоналу в целях обеспечения выполнения функций государственными (муниципальными) органами, казенными учреждениями, органами управления государственными внебюджетными фондами	200	000 0104 10 4 02 71380 100	7 914 160,00	3 082 276,82	4 831 883,18
Расходы на выплаты персоналу государственных (муниципальных) органов	200	000 0104 10 4 02 71380 120	7 914 160,00	3 082 276,82	4 831 883,18
Фонд оплаты труда государственных (муниципальных) органов	200	019 0104 10 4 02 71380 121	6 075 514,59	2 595 514,52	3 480 000,07
Иные выплаты персоналу государственных (муниципальных) органов, за исключением фонда оплаты труда	200	019 0104 10 4 02 71380 122	28 000,00	-	28 000,00
Взносы по обязательному социальному страхованию на выплаты денежного содержания и иные выплаты работникам государственных (муниципальных) органов	200	019 0104 10 4 02 71380 129	1 810 645,41	486 762,30	1 323 883,11
Закупка товаров, работ и услуг для обеспечения государственных (муниципальных) нужд	200	000 0104 10 4 02 71380 200	1 582 840,00	776 683,69	806 156,31
Иные закупки товаров, работ и услуг для обеспечения государственных (муниципальных) нужд	200	000 0104 10 4 02 71380 240	1 582 840,00	776 683,69	806 156,31
Закупка товаров, работ и услуг в сфере информационно-коммуникационных технологий	200	019 0104 10 4 02 71380 242	1 177 000,00	656 457,89	520 542,11
Прочая закупка товаров, работ и услуг	200	019 0104 10 4 02 71380 244	405 840,00	120 225,80	285 614,20
Расходы на организацию питания обучающихся общеобразовательных учреждений, расположенных на территории Ленинградской области	200	000 0104 10 4 02 71440 000	961 100,00	408 812,06	552 287,94
Расходы на выплаты персоналу в целях обеспечения выполнения функций государственными (муниципальными)	200	000 0104 10 4 02 71440 100	624 960,00	353 310,59	271 649,41
органами, казенными учреждениями, органами управления государственными внебюджетными фондами					
Расходы на выплаты персоналу государственных (муниципальных) органов	200	000 0104 10 4 02 71440 120	624 960,00	353 310,59	271 649,41
Фонд оплаты труда государственных (муниципальных) органов	200	019 0104 10 4 02 71440 121	480 000,00	276 553,46	203 446,54
Взносы по обязательному социальному страхованию на выплаты денежного содержания и иные выплаты работникам государственных (муниципальных) органов	200	019 0104 10 4 02 71440 129	144 960,00	76 757,13	68 202,87
Закупка товаров, работ и услуг для обеспечения государственных (муниципальных) нужд	200	000 0104 10 4 02 71440 200	336 140,00	55 501,47	280 638,53
Иные закупки товаров, работ и услуг для обеспечения государственных (муниципальных) нужд	200	000 0104 10 4 02 71440 240	336 140,00	55 501,47	280 638,53
Закупка товаров, работ и услуг в сфере информационно-коммуникационных технологий	200	019 0104 10 4 02 71440 242	50 000,00	14 710,08	35 289,92
Прочая закупка товаров, работ и услуг	200	019 0104 10 4 02 71440 244	286 140,00	40 791,39	245 348,61
Расходы на осуществление отдельных государственных полномочий Ленинградской области по поддержке сельскохозяйственного производства(реализация полномочий,субсидии К(Ф)Х и ЛПХ на возмещение части затрат по приобретению комбикорма)	200	000 0104 13 7 04 71030 000	3 390 000,00	1 426 480,77	1 963 519,23
Расходы на выплаты персоналу в целях обеспечения выполнения функций государственными (муниципальными) органами, казенными учреждениями, органами управления государственными внебюджетными фондами	200	000 0104 13 7 04 71030 100	2 825 000,00	1 310 877,77	1 514 122,23
Расходы на выплаты персоналу государственных (муниципальных) органов	200	000 0104 13 7 04 71030 120	2 825 000,00	1 310 877,77	1 514 122,23
Фонд оплаты труда государственных (муниципальных) органов	200	002 0104 13 7 04 71030 121	2 169 738,88	1 052 503,18	1 117 235,70
Взносы по обязательному социальному страхованию на выплаты денежного содержания и иные выплаты работникам государственных (муниципальных) органов	200	002 0104 13 7 04 71030 129	655 261,12	258 374,59	396 886,53
Закупка товаров, работ и услуг для обеспечения государственных (муниципальных) нужд	200	000 0104 13 7 04 71030 200	565 000,00	115 603,00	449 397,00
Иные закупки товаров, работ и услуг для обеспечения государственных (муниципальных) нужд	200	000 0104 13 7 04 71030 240	565 000,00	115 603,00	449 397,00
Закупка товаров, работ и услуг в сфере информационно-коммуникационных технологий	200	002 0104 13 7 04 71030 242	255 000,00	18 868,00	236 132,00
Прочая закупка товаров, работ и услуг	200	002 0104 13 7 04 71030 244	310 000,00	96 735,00	213 265,00
Расходы на выплаты по оплате труда главы администрации	200	000 0104 15 4 02 00130 000	3 840 817,58	950 903,27	2 889 914,31
Расходы на выплаты персоналу в целях обеспечения выполнения функций государственными (муниципальными) органами, казенными учреждениями, органами управления государственными внебюджетными фондами	200	000 0104 15 4 02 00130 100	3 840 817,58	950 903,27	2 889 914,31
Расходы на выплаты персоналу государственных (муниципальных) органов	200	000 0104 15 4 02 00130 120	3 840 817,58	950 903,27	2 889 914,31
Фонд оплаты труда государственных (муниципальных) органов	200	002 0104 15 4 02 00130 121	2 949 936,70	775 242,02	2 174 694,68
Взносы по обязательному социальному страхованию на выплаты денежного содержания и иные выплаты работникам государственных (муниципальных) органов	200	002 0104 15 4 02 00130 129	890 880,88	175 661,25	715 219,63
Расходы на выплаты по оплате труда работников органов местного самоуправления	200	000 0104 15 4 02 00140 000	97 603 279,85	44 541 326,74	53 061 953,11
Расходы на выплаты персоналу в целях обеспечения выполнения функций государственными (муниципальными) органами, казенными учреждениями, органами управления государственными внебюджетными фондами	200	000 0104 15 4 02 00140 100	97 603 279,85	44 541 326,74	53 061 953,11
Расходы на выплаты персоналу государственных (муниципальных) органов	200	000 0104 15 4 02 00140 120	97 603 279,85	44 541 326,74	53 061 953,11
Фонд оплаты труда государственных (муниципальных) органов	200	002 0104 15 4 02 00140 121	49 211 942,28	23 554 005,22	25 657 937,06
Фонд оплаты труда государственных (муниципальных) органов	200	017 0104 15 4 02 00140 121	11 463 815,00	5 245 377,06	6 218 437,94

20_07_2024_05_03_2016_PR1.qxd 16.07.2024 13:25 Страница 6

Фонд оплаты труда государственных (муниципальных) органов	200	030 0104 15 4 02 00140 121	14 390 185,00	7 022 134,25	7 368 050,75
Иные выплаты персоналу государственных (муниципальных) органов, за исключением фонда оплаты труда	200	017 0104 15 4 02 00140 122	2 500,00	-	2 500,00
Иные выплаты персоналу государственных (муниципальных) органов, за исключением фонда оплаты труда	200	030 0104 15 4 02 00140 122	27 657,00	27 657,00	-
Взносы по обязательному социальному страхованию на выплаты денежного содержания и иные выплаты работникам государственных (муниципальных) органов	200	002 0104 15 4 02 00140 129	14 786 506,57	5 627 006,94	9 159 499,63
Взносы по обязательному социальному страхованию на выплаты денежного содержания и иные выплаты работникам государственных (муниципальных) органов	200	017 0104 15 4 02 00140 129	3 438 516,00	1 351 006,52	2 087 509,48
Взносы по обязательному социальному страхованию на выплаты денежного содержания и иные выплаты работникам государственных (муниципальных) органов	200	030 0104 15 4 02 00140 129	4 282 158,00	1 714 139,75	2 568 018,25
Обеспечение выполнения полномочий и функций органов местного самоуправления	200	000 0104 15 4 02 00150 000	24 979 536,30	10 852 314,26	14 127 222,04
Расходы на выплаты персоналу в целях обеспечения выполнения функций государственными (муниципальными) органами, казенными учреждениями, органами управления государственными внебюджетными фондами	200	000 0104 15 4 02 00150 100	12 767 770,08	6 598 643,01	6 169 127,07
Расходы на выплаты персоналу государственных (муниципальных) органов	200	000 0104 15 4 02 00150 120	12 767 770,08	6 598 643,01	6 169 127,07
Фонд оплаты труда государственных (муниципальных) органов	200	002 0104 15 4 02 00150 121	8 366 981,64	4 463 738,19	3 903 243,45
Фонд оплаты труда государственных (муниципальных) органов	200	030 0104 15 4 02 00150 121	1 410 000,00	685 397,16	724 602,84
Иные выплаты персоналу государственных (муниципальных) органов, за исключением фонда оплаты труда	200	002 0104 15 4 02 00150 122	80 000,00	55 992,97	24 007,03
Взносы по обязательному социальному страхованию на выплаты денежного содержания и иные выплаты работникам государственных (муниципальных) органов	200	002 0104 15 4 02 00150 129	2 520 788,44	1 219 789,60	1 300 998,84
Взносы по обязательному социальному страхованию на выплаты денежного содержания и иные выплаты работникам государственных (муниципальных) органов	200	030 0104 15 4 02 00150 129	390 000,00	173 725,09	216 274,91
Закупка товаров, работ и услуг для обеспечения государственных (муниципальных) нужд	200	000 0104 15 4 02 00150 200	10 593 766,22	3 797 584,69	6 796 181,53
Иные закупки товаров, работ и услуг для обеспечения государственных (муниципальных) нужд	200	000 0104 15 4 02 00150 240	10 593 766,22	3 797 584,69	6 796 181,53
Закупка товаров, работ и услуг в сфере информационно-коммуникационных технологий	200	002 0104 15 4 02 00150 242	1 196 628,00	319 209,43	877 418,57
Закупка товаров, работ и услуг в сфере информационно-коммуникационных технологий	200	017 0104 15 4 02 00150 242	340 000,00	281 374,00	58 626,00
Закупка товаров, работ и услуг в сфере информационно-коммуникационных технологий	200	030 0104 15 4 02 00150 242	607 000,00	301 132,87	305 867,13
Прочая закупка товаров, работ и услуг	200	002 0104 15 4 02 00150 244	5 464 881,12	1 422 223,19	4 042 657,93
Прочая закупка товаров, работ и услуг	200	017 0104 15 4 02 00150 244	165 000,00	69 777,30	95 222,70
Прочая закупка товаров, работ и услуг	200	030 0104 15 4 02 00150 244	960 000,00	471 949,82	488 050,18
Закупка энергетических ресурсов	200	002 0104 15 4 02 00150 247	1 860 257,10	931 918,08	928 339,02
Иные бюджетные ассигнования	200	000 0104 15 4 02 00150 800	1 618 000,00	456 086,56	1 161 913,44
Уплата налогов, сборов и иных платежей	200	000 0104 15 4 02 00150 850	1 618 000,00	456 086,56	1 161 913,44
Уплата налога на имущество организаций и земельного налога	200	002 0104 15 4 02 00150 851	1 500 000,00	455 335,00	1 044 665,00
Уплата прочих налогов, сборов	200	002 0104 15 4 02 00150 852	5 000,00	-	5 000,00
Уплата прочих налогов, сборов	200	017 0104 15 4 02 00150 852	10 000,00	-	10 000,00
Уплата иных платежей	200	002 0104 15 4 02 00150 853	50 000,00	-	50 000,00
Уплата иных платежей	200	017 0104 15 4 02 00150 853	50 000,00	-	50 000,00
Уплата иных платежей	200	030 0104 15 4 02 00150 853	3 000,00	751,56	2 248,44
Расходы на обеспечение деятельности исполнительных органов местного самоуправления района по исполнению части полномочий поселений по содержанию архива	200	000 0104 15 4 02 08220 000	1 102 173,86	491 723,79	610 450,07
Расходы на выплаты персоналу в целях обеспечения выполнения функций государственными (муниципальными) органами, казенными учреждениями, органами управления государственными внебюджетными фондами	200	000 0104 15 4 02 08220 100	993 473,86	488 683,79	504 790,07
Расходы на выплаты персоналу государственных (муниципальных) органов	200	000 0104 15 4 02 08220 120	993 473,86	488 683,79	504 790,07
Фонд оплаты труда государственных (муниципальных) органов	200	002 0104 15 4 02 08220 121	763 036,76	384 789,24	378 247,52
Взносы по обязательному социальному страхованию на выплаты денежного содержания и иные выплаты работникам государственных (муниципальных) органов	200	002 0104 15 4 02 08220 129	230 437,10	103 894,55	126 542,55
Закупка товаров, работ и услуг для обеспечения государственных (муниципальных) нужд	200	000 0104 15 4 02 08220 200	108 700,00	3 040,00	105 660,00
Иные закупки товаров, работ и услуг для обеспечения государственных (муниципальных) нужд	200	000 0104 15 4 02 08220 240	108 700,00	3 040,00	105 660,00
Закупка товаров, работ и услуг в сфере информационно-коммуникационных технологий	200	002 0104 15 4 02 08220 242	21 000,00	-	21 000,00
Прочая закупка товаров, работ и услуг	200	002 0104 15 4 02 08220 244	87 700,00	3 040,00	84 660,00
Обеспечение деятельности исполнительных органов местного самоуправления по исполнению части полномочий поселений в градостроительной сфере	200	000 0104 15 4 02 08240 000	3 871 480,01	1 725 272,25	2 146 207,76
Расходы на выплаты персоналу в целях обеспечения выполнения функций государственными (муниципальными) органами, казенными учреждениями, органами управления государственными внебюджетными фондами	200	000 0104 15 4 02 08240 100	3 721 480,01	1 672 272,25	2 049 207,76
Расходы на выплаты персоналу государственных (муниципальных) органов	200	000 0104 15 4 02 08240 120	3 721 480,01	1 672 272,25	2 049 207,76
Фонд оплаты труда государственных (муниципальных) органов	200	002 0104 15 4 02 08240 121	2 861 758,84	1 321 894,60	1 539 864,24
Взносы по обязательному социальному страхованию на выплаты денежного содержания и иные выплаты работникам государственных (муниципальных) органов	200	002 0104 15 4 02 08240 129	859 721,17	350 377,65	509 343,52
Закупка товаров, работ и услуг для обеспечения государственных (муниципальных) нужд	200	000 0104 15 4 02 08240 200	150 000,00	53 000,00	97 000,00
Иные закупки товаров, работ и услуг для обеспечения государственных (муниципальных) нужд	200	000 0104 15 4 02 08240 240	150 000,00	53 000,00	97 000,00
Закупка товаров, работ и услуг в сфере информационно-коммуникационных технологий	200	002 0104 15 4 02 08240 242	100 000,00	53 000,00	47 000,00
Прочая закупка товаров, работ и услуг	200	002 0104 15 4 02 08240 244	50 000,00	-	50 000,00
Обеспечение деятельности исполнительных органов местного самоуправления района по исполнению части полномочий поселений по организации в границах поселений централизованного водоснабжения, водоотведения	200	000 0104 15 4 02 08290 000	552 277,87	257 975,35	294 302,52
Расходы на выплаты персоналу в целях обеспечения выполнения функций государственными (муниципальными) органами, казенными учреждениями, органами управления государственными внебюджетными фондами	200	000 0104 15 4 02 08290 100	552 277,87	257 975,35	294 302,52
Расходы на выплаты персоналу государственных (муниципальных) органов	200	000 0104 15 4 02 08290 120	552 277,87	257 975,35	294 302,52
Фонд оплаты труда государственных (муниципальных) органов	200	002 0104 15 4 02 08290 121	424 176,55	193 924,69	230 251,86
Взносы по обязательному социальному страхованию на выплаты денежного содержания и иные выплаты работникам государственных (муниципальных) органов	200	002 0104 15 4 02 08290 129	128 101,32	64 050,66	64 050,66
Обеспечение кадровой подготовки специалистов органов местного самоуправления	200	000 0104 15 4 02 09040 000	380 000,00	138 200,00	241 800,00
Закупка товаров, работ и услуг для обеспечения государственных (муниципальных) нужд	200	000 0104 15 4 02 09040 200	380 000,00	138 200,00	241 800,00
Иные закупки товаров, работ и услуг для обеспечения государственных (муниципальных) нужд	200	000 0104 15 4 02 09040 240	380 000,00	138 200,00	241 800,00
Закупка товаров, работ и услуг в сфере информационно-коммуникационных технологий	200	002 0104 15 4 02 09040 242	50 000,00	-	50 000,00
Прочая закупка товаров, работ и услуг	200	002 0104 15 4 02 09040 244	250 000,00	92 500,00	157 500,00
Прочая закупка товаров, работ и услуг	200	017 0104 15 4 02 09040 244	50 000,00	43 200,00	6 800,00
Прочая закупка товаров, работ и услуг	200	030 0104 15 4 02 09040 244	30 000,00	2 500,00	27 500,00
Расходы на обеспечение выполнения органами местного самоуправления муниципальных образований отдельных государственных полномочий Ленинградской области в сфере профилактики безнадзорности и правонарушений несовершеннолетних	200	000 0104 15 4 02 71330 000	2 627 400,00	1 207 199,53	1 420 200,47
Расходы на выплаты персоналу в целях обеспечения выполнения функций государственными (муниципальными) органами, казенными учреждениями, органами управления государственными внебюджетными фондами	200	000 0104 15 4 02 71330 100	2 503 301,00	1 113 100,53	1 390 200,47
Расходы на выплаты персоналу государственных (муниципальных) органов	200	000 0104 15 4 02 71330 120	2 503 301,00	1 113 100,53	1 390 200,47
Фонд оплаты труда государственных (муниципальных) органов	200	002 0104 15 4 02 71330 121	1 922 893,63	886 748,34	1 036 145,29
Взносы по обязательному социальному страхованию на выплаты денежного содержания и иные выплаты работникам государственных (муниципальных) органов	200	002 0104 15 4 02 71330 129	580 407,37	226 352,19	354 055,18
Закупка товаров, работ и услуг для обеспечения государственных (муниципальных) нужд	200	000 0104 15 4 02 71330 200	124 099,00	94 099,00	30 000,00
Иные закупки товаров, работ и услуг для обеспечения государственных (муниципальных) нужд	200	000 0104 15 4 02 71330 240	124 099,00	94 099,00	30 000,00
Прочая закупка товаров, работ и услуг	200	002 0104 15 4 02 71330 244	124 099,00	94 099,00	30 000,00
Расходы на обеспечение выполнения органами местного самоуправления муниципальных образований отдельных государственных полномочий Ленинградской области в сфере административных правоотношений	200	000 0104 15 4 02 71340 000	1 109 991,00	525 859,01	584 131,99
Расходы на выплаты персоналу в целях обеспечения выполнения функций государственными (муниципальными) органами, казенными учреждениями, органами управления государственными внебюджетными фондами	200	000 0104 15 4 02 71340 100	1 068 791,00	525 859,01	542 931,99
Расходы на выплаты персоналу государственных (муниципальных) органов	200	000 0104 15 4 02 71340 120	1 068 791,00	525 859,01	542 931,99
Фонд оплаты труда государственных (муниципальных) органов	200	002 0104 15 4 02 71340 121	824 318,60	403 622,81	420 695,79
Взносы по обязательному социальному страхованию на выплаты денежного содержания и иные выплаты работникам государственных (муниципальных) органов	200	002 0104 15 4 02 71340 129	244 472,40	122 236,20	122 236,20
Закупка товаров, работ и услуг для обеспечения государственных (муниципальных) нужд	200	000 0104 15 4 02 71340 200	41 200,00	-	41 200,00
Иные закупки товаров, работ и услуг для обеспечения государственных (муниципальных) нужд	200	000 0104 15 4 02 71340 240	41 200,00	-	41 200,00
Прочая закупка товаров, работ и услуг	200	002 0104 15 4 02 71340 244	41 200,00	-	41 200,00
Расходы на исполнение органами местного самоуправления отдельных государственных полномочий Ленинградской области в сфере жилищных отношений	200	000 0104 15 4 02 71420 000	377 000,00	119 695,81	257 304,19
Расходы на выплаты персоналу в целях обеспечения выполнения функций государственными (муниципальными) органами, казенными учреждениями, органами управления государственными внебюджетными фондами	200	000 0104 15 4 02 71420 100	366 023,53	119 695,81	246 327,72
Расходы на выплаты персоналу государственных (муниципальных) органов	200	000 0104 15 4 02 71420 120	366 023,53	119 695,81	246 327,72
Фонд оплаты труда государственных (муниципальных) органов	200	002 0104 15 4 02 71420 121	281 124,06	96 489,43	184 634,63
Взносы по обязательному социальному страхованию на выплаты денежного содержания и иные выплаты работникам государственных (муниципальных) органов	200	002 0104 15 4 02 71420 129	84 899,47	23 206,38	61 693,09
Закупка товаров, работ и услуг для обеспечения государственных (муниципальных) нужд	200	000 0104 15 4 02 71420 200	10 976,47	-	10 976,47
Иные закупки товаров, работ и услуг для обеспечения государственных (муниципальных) нужд	200	000 0104 15 4 02 71420 240	10 976,47	-	10 976,47
Прочая закупка товаров, работ и услуг	200	002 0104 15 4 02 71420 244	10 976,47	-	10 976,47
Осуществление отдельных государственных полномочий Ленинградской области в области архивного дела	200	000 0104 15 4 02 71510 000	1 819 757,00	895 150,32	924 606,68
Расходы на выплаты персоналу в целях обеспечения выполнения функций государственными (муниципальными) органами, казенными учреждениями, органами управления государственными внебюджетными фондами	200	000 0104 15 4 02 71510 100	1 819 757,00	895 150,32	924 606,68
Расходы на выплаты персоналу государственных (муниципальных) органов	200	000 0104 15 4 02 71510 120	1 819 757,00	895 150,32	924 606,68
Фонд оплаты труда государственных (муниципальных) органов	200	002 0104 15 4 02 71510 121	1 397 662,78	724 720,78	672 942,00
Взносы по обязательному социальному страхованию на выплаты денежного содержания и иные выплаты работникам государственных (муниципальных) органов	200	002 0104 15 4 02 71510 129	422 094,22	170 429,54	251 664,68
Судебная система	200	000 0105 00 0 00 00000 000	22 400,00	22 400,00	-
Осуществление полномочий по составлению (изменению) списков кандидатов в присяжные заседатели федеральных судов общей юрисдикции в Российской Федерации	200	000 0105 91 9 01 51200 000	22 400,00	22 400,00	-
Закупка товаров, работ и услуг для обеспечения государственных (муниципальных) нужд	200	000 0105 91 9 01 51200 200	22 400,00	22 400,00	-
Иные закупки товаров, работ и услуг для обеспечения государственных (муниципальных) нужд	200	000 0105 91 9 01 51200 240	22 400,00	22 400,00	-
Прочая закупка товаров, работ и услуг	200	002 0105 91 9 01 51200 244	22 400,00	22 400,00	-
Обеспечение деятельности финансовых, налоговых и таможенных органов и органов финансового (финансово-бюджетного) надзора	200	000 0106 00 0 00 00000 000	29 761 413,59	13 716 485,33	16 044 928,26
Расходы на выплаты по оплате труда работников органов местного самоуправления	200	000 0106 14 4 02 00140 000	19 419 965,60	9 776 312,89	9 643 652,71
Расходы на выплаты персоналу в целях обеспечения выполнения функций государственными (муниципальными) органами, казенными учреждениями, органами управления государственными внебюджетными фондами	200	000 0106 14 4 02 00140 100	19 419 965,60	9 776 312,89	9 643 652,71
Расходы на выплаты персоналу государственных (муниципальных) органов	200	000 0106 14 4 02 00140 120	19 419 965,60	9 776 312,89	9 643 652,71
Фонд оплаты труда государственных (муниципальных) органов	200	025 0106 14 4 02 00140 121	14 929 405,22	7 930 484,60	6 998 920,62
Взносы по обязательному социальному страхованию на выплаты денежного содержания и иные выплаты работникам государственных (муниципальных) органов	200	025 0106 14 4 02 00140 129	4 490 560,38	1 845 828,29	2 644 732,09
Обеспечение выполнения полномочий и функций органов местного самоуправления	200	000 0106 14 4 02 00150 000	1 564 163,00	640 040,07	924 122,93
Расходы на выплаты персоналу в целях обеспечения выполнения функций государственными (муниципальными) органами, казенными учреждениями, органами управления государственными внебюджетными фондами	200	000 0106 14 4 02 00150 100	621 816,81	303 020,76	318 796,05
Расходы на выплаты персоналу государственных (муниципальных) органов	200	000 0106 14 4 02 00150 120	621 816,81	303 020,76	318 796,05
Фонд оплаты труда государственных (муниципальных) органов	200	025 0106 14 4 02 00150 121	465 444,74	233 648,07	231 796,67
Иные выплаты персоналу государственных (муниципальных) органов, за исключением фонда оплаты труда	200	025 0106 14 4 02 00150 122	15 620,40	15 620,40	-
Взносы по обязательному социальному страхованию на выплаты денежного содержания и иные выплаты работникам государственных (муниципальных) органов	200	025 0106 14 4 02 00150 129	140 751,67	53 752,29	86 999,38
Закупка товаров, работ и услуг для обеспечения государственных (муниципальных) нужд	200	000 0106 14 4 02 00150 200	939 346,19	337 019,31	602 326,88
Иные закупки товаров, работ и услуг для обеспечения государственных (муниципальных) нужд	200	000 0106 14 4 02 00150 240	939 346,19	337 019,31	602 326,88
Закупка товаров, работ и услуг в сфере информационно-коммуникационных технологий	200	025 0106 14 4 02 00150 242	652 346,19	173 428,73	478 917,46
Прочая закупка товаров, работ и услуг	200	025 0106 14 4 02 00150 244	287 000,00	163 590,58	123 409,42
Иные бюджетные ассигнования	200	000 0106 14 4 02 00150 800	3 000,00	-	3 000,00
Уплата налогов, сборов и иных платежей	200	000 0106 14 4 02 00150 850	3 000,00	-	3 000,00
Уплата иных платежей	200	025 0106 14 4 02 00150 853	3 000,00	-	3 000,00
Расходы на обеспечение деятельности исполнительных органов местного самоуправления района по исполнению части полномочий поселений по обеспечению бюджетного процесса в поселениях в соответствии с соглашениями	200	000 0106 14 4 02 08230 000	4 240 874,80	1 716 088,85	2 524 785,95
Расходы на выплаты персоналу в целях обеспечения выполнения функций государственными (муниципальными) органами, казенными учреждениями, органами управления государственными внебюджетными фондами	200	000 0106 14 4 02 08230 100	4 145 874,80	1 716 088,85	2 429 785,95
Расходы на выплаты персоналу государственных (муниципальных) органов	200	000 0106 14 4 02 08230 120	4 145 874,80	1 716 088,85	2 429 785,95
Фонд оплаты труда государственных (муниципальных) органов	200	025 0106 14 4 02 08230 121	3 184 235,64	1 343 723,58	1 840 512,06
Взносы по обязательному социальному страхованию на выплаты денежного содержания и иные выплаты работникам государственных (муниципальных) органов	200	025 0106 14 4 02 08230 129	961 639,16	372 365,27	589 273,89
Закупка товаров, работ и услуг для обеспечения государственных (муниципальных) нужд	200	000 0106 14 4 02 08230 200	95 000,00	-	95 000,00
Иные закупки товаров, работ и услуг для обеспечения государственных (муниципальных) нужд	200	000 0106 14 4 02 08230 240	95 000,00	-	95 000,00
Закупка товаров, работ и услуг в сфере информационно-коммуникационных технологий	200	025 0106 14 4 02 08230 242	95 000,00	-	95 000,00
Обеспечение кадровой подготовки специалистов органов местного самоуправления	200	000 0106 14 4 02 09040 000	105 000,00	44 200,00	60 800,00
Расходы на выплаты персоналу в целях обеспечения выполнения функций государственными (муниципальными) органами, казенными учреждениями, органами управления государственными внебюджетными фондами	200	000 0106 14 4 02 09040 100	55 000,00	-	55 000,00
Расходы на выплаты персоналу государственных (муниципальных) органов	200	000 0106 14 4 02 09040 120	55 000,00	-	55 000,00
Иные выплаты персоналу государственных (муниципальных) органов, за исключением фонда оплаты труда	200	025 0106 14 4 02 09040 122	55 000,00	-	55 000,00
Закупка товаров, работ и услуг для обеспечения государственных (муниципальных) нужд	200	000 0106 14 4 02 09040 200	50 000,00	44 200,00	5 800,00
Иные закупки товаров, работ и услуг для обеспечения государственных (муниципальных) нужд	200	000 0106 14 4 02 09040 240	50 000,00	44 200,00	5 800,00
Прочая закупка товаров, работ и услуг	200	025 0106 14 4 02 09040 244	50 000,00	44 200,00	5 800,00
Обеспечение осуществления отдельных государственных полномочий Ленинградской области по расчету и предоставлению дотаций на выравнивание бюджетной обеспеченности поселений за счет средств областного бюджета	200	000 0106 14 4 02 71010 000	100 800,00	60 480,00	40 320,00
Расходы на выплаты персоналу в целях обеспечения выполнения функций государственными (муниципальными) органами, казенными учреждениями, органами управления государственными внебюджетными фондами	200	000 0106 14 4 02 71010 100	83 997,00	50 398,20	33 598,80
Расходы на выплаты персоналу государственных (муниципальных) органов	200	000 0106 14 4 02 71010 120	83 997,00	50 398,20	33 598,80
Фонд оплаты труда государственных (муниципальных) органов	200	025 0106 14 4 02 71010 121	64 512,00	38 707,20	25 804,80
Взносы по обязательному социальному страхованию на выплаты денежного содержания и иные выплаты работникам государственных (муниципальных) органов	200	025 0106 14 4 02 71010 129	19 485,00	11 691,00	7 794,00
Закупка товаров, работ и услуг для обеспечения государственных (муниципальных) нужд	200	000 0106 14 4 02 71010 200	16 803,00	10 081,80	6 721,20
Иные закупки товаров, работ и услуг для обеспечения государственных (муниципальных) нужд	200	000 0106 14 4 02 71010 240	16 803,00	10 081,80	6 721,20
Прочая закупка товаров, работ и услуг	200	025 0106 14 4 02 71010 244	16 803,00	10 081,80	6 721,20
Расходы на выплаты по оплате труда работников органов местного самоуправления	200	000 0106 15 4 03 00140 000	2 577 334,05	941 360,95	1 635 973,10
Расходы на выплаты персоналу в целях обеспечения выполнения функций государственными (муниципальными) органами, казенными учреждениями, органами управления государственными внебюджетными фондами	200	000 0106 15 4 03 00140 100	2 577 334,05	941 360,95	1 635 973,10
Расходы на выплаты персоналу государственных (муниципальных) органов	200	000 0106 15 4 03 00140 120	2 577 334,05	941 360,95	1 635 973,10
Фонд оплаты труда государственных (муниципальных) органов	200	002 0106 15 4 03 00140 121	1 986 477,77	772 512,72	1 213 965,05
Взносы по обязательному социальному страхованию на выплаты денежного содержания и иные выплаты работникам государственных (муниципальных) органов	200	002 0106 15 4 03 00140 129	590 856,28	168 848,23	422 008,05
Обеспечение выполнения полномочий и функций органов местного самоуправления	200	000 0106 15 4 03 00150 000	102 000,00	23 000,00	79 000,00
Закупка товаров, работ и услуг для обеспечения государственных (муниципальных) нужд	200	000 0106 15 4 03 00150 200	102 000,00	23 000,00	79 000,00
Иные закупки товаров, работ и услуг для обеспечения государственных (муниципальных) нужд	200	000 0106 15 4 03 00150 240	102 000,00	23 000,00	79 000,00
Закупка товаров, работ и услуг в сфере информационно-коммуникационных технологий	200	002 0106 15 4 03 00150 242	62 000,00	10 000,00	52 000,00
Прочая закупка товаров, работ и услуг	200	002 0106 15 4 03 00150 244	40 000,00	13 000,00	27 000,00
Обеспечение деятельности исполнительных органов местного самоуправления района по исполнению части полномочий поселений по внутреннему финансовому контролю	200	000 0106 15 4 03 08250 000	823 223,96	392 897,52	430 326,44
Расходы на выплаты персоналу в целях обеспечения выполнения функций государственными (муниципальными) органами, казенными учреждениями, органами управления государственными внебюджетными фондами	200	000 0106 15 4 03 08250 100	762 223,96	377 897,52	384 326,44
Расходы на выплаты персоналу государственных (муниципальных) органов	200	000 0106 15 4 03 08250 120	762 223,96	377 897,52	384 326,44
Фонд оплаты труда государственных (муниципальных) органов	200	002 0106 15 4 03 08250 121	585 425,47	292 156,69	293 268,78
Взносы по обязательному социальному страхованию на выплаты денежного содержания и иные выплаты работникам государственных (муниципальных) органов	200	002 0106 15 4 03 08250 129	176 798,49	85 740,83	91 057,66
Закупка товаров, работ и услуг для обеспечения государственных (муниципальных) нужд	200	000 0106 15 4 03 08250 200	61 000,00	15 000,00	46 000,00
Иные закупки товаров, работ и услуг для обеспечения государственных (муниципальных) нужд	200	000 0106 15 4 03 08250 240	61 000,00	15 000,00	46 000,00
Закупка товаров, работ и услуг в сфере информационно-коммуникационных технологий	200	002 0106 15 4 03 08250 242	36 000,00	-	36 000,00
Прочая закупка товаров, работ и услуг	200	002 0106 15 4 03 08250 244	25 000,00	15 000,00	10 000,00
Расходы на выполнение части полномочий (функций) по осуществлению внешнего муниципального финансового контроля	200	000 0106 15 4 03 08280 000	293 052,18	122 105,05	170 947,13
Расходы на выплаты персоналу в целях обеспечения выполнения функций государственными (муниципальными) органами, казенными учреждениями, органами управления государственными внебюджетными фондами	200	000 0106 15 4 03 08280 100	293 052,18	122 105,05	170 947,13
Расходы на выплаты персоналу государственных (муниципальных) органов	200	000 0106 15 4 03 08280 120	293 052,18	122 105,05	170 947,13
Фонд оплаты труда государственных (муниципальных) органов	200	002 0106 15 4 03 08280 121	225 078,48	93 782,70	131 295,78
Взносы по обязательному социальному страхованию на выплаты денежного содержания и иные выплаты работникам государственных (муниципальных) органов	200	002 0106 15 4 03 08280 129	67 973,70	28 322,35	39 651,35
Поощрение достижения наилучших показателей оценки качества управления муниципальными финансами	200	000 0106 91 9 01 70060 000	535 000,00	-	535 000,00
Расходы на выплаты персоналу в целях обеспечения выполнения функций государственными (муниципальными) органами, казенными учреждениями, органами управления государственными внебюджетными фондами	200	000 0106 91 9 01 70060 100	535 000,00	-	535 000,00
Расходы на выплаты персоналу государственных (муниципальных) органов	200	000 0106 91 9 01 70060 120	535 000,00	-	535 000,00
Фонд оплаты труда государственных (муниципальных) органов	200	025 0106 91 9 01 70060 121	535 000,00	-	535 000,00
Обеспечение проведения выборов и референдумов	200	000 0107 00 0 00 00000 000	518 830,00	518 830,00	-
Мероприятия по обеспечению подготовки и проведения выборов и референдумов в муниципальном образовании	200	000 0107 91 9 01 02200 000	518 830,00	518 830,00	-
Закупка товаров, работ и услуг для обеспечения государственных (муниципальных) нужд	200	000 0107 91 9 01 02200 200	518 830,00	518 830,00	-
Иные закупки товаров, работ и услуг для обеспечения государственных (муниципальных) нужд	200	000 0107 91 9 01 02200 240	518 830,00	518 830,00	-
Прочая закупка товаров, работ и услуг	200	002 0107 91 9 01 02200 244	518 830,00	518 830,00	-
Резервные фонды	200	000 0111 00 0 00 00000 000	4 760 402,78	-	4 760 402,78
Резервный фонд администрации муниципального образования	200	000 0111 91 9 01 07000 000	4 760 402,78	-	4 760 402,78
Иные бюджетные ассигнования	200	000 0111 91 9 01 07000 800	4 760 402,78	-	4 760 402,78
Резервные средства	200	002 0111 91 9 01 07000 870	4 760 402,78	-	4 760 402,78
Другие общегосударственные вопросы	200	000 0113 00 0 00 00000 000	43 340 025,07	8 754 506,13	34 585 518,94
Мероприятия по поддержке участников специальной военной операции и членов семей участников специальной военной операции	200	000 0113 11 4 19 00250 000	500 000,00	315 800,00	184 200,00
Закупка товаров, работ и услуг для обеспечения государственных (муниципальных) нужд	200	000 0113 11 4 19 00250 200	500 000,00	315 800,00	184 200,00
Иные закупки товаров, работ и услуг для обеспечения государственных (муниципальных) нужд	200	000 0113 11 4 19 00250 240	500 000,00	315 800,00	184 200,00

20_07_2024_05_03_2016_PR1.qxd 16.07.2024 13:26 Страница 7

Прочая закупка товаров, работ и услуг	200	002 0113 11 4 19 00250 244	500 000,00	315 800,00	184 200,00
Мероприятия по укреплению здоровья пожилых людей в Волосовском районе Ленинградской области	200	000 0113 11 4 20 00160 000	445 000,00	224 160,00	220 840,00
Предоставление субсидий бюджетным, автономным учреждениям и иным некоммерческим организациям	200	000 0113 11 4 20 00160 600	445 000,00	224 160,00	220 840,00
Субсидии некоммерческим организациям (за исключением государственных (муниципальных) учреждений, государственных корпораций (компаний), публично-правовых компаний)	200	000 0113 11 4 20 00160 630	445 000,00	224 160,00	220 840,00
Субсидии на возмещение недополученных доходов и (или) возмещение фактически понесенных затрат	200	002 0113 11 4 20 00160 631	445 000,00	224 160,00	220 840,00
Мероприятия по продлению активного долголетия старшего поколения	200	000 0113 11 4 20 00170 000	385 000,00	181 900,00	203 100,00
Закупка товаров, работ и услуг для обеспечения государственных (муниципальных) нужд	200	000 0113 11 4 20 00170 200	385 000,00	181 900,00	203 100,00
Иные закупки товаров, работ и услуг для обеспечения государственных (муниципальных) нужд	200	000 0113 11 4 20 00170 240	385 000,00	181 900,00	203 100,00
Прочая закупка товаров, работ и услуг	200	002 0113 11 4 20 00170 244	385 000,00	181 900,00	203 100,00
Расходы на оказание финансовой помощи советам ветеранов войны, труда, Вооруженных Сил, правоохранительных органов, жителей блокадного Ленинграда и бывших малолетних узников фашистских лагерей	200	000 0113 11 4 20 72060 000	351 090,00	116 000,00	235 090,00
Предоставление субсидий бюджетным, автономным учреждениям и иным некоммерческим организациям	200	000 0113 11 4 20 72060 600	351 090,00	116 000,00	235 090,00
Субсидии некоммерческим организациям (за исключением государственных (муниципальных) учреждений, государственных корпораций (компаний), публично-правовых компаний)	200	000 0113 11 4 20 72060 630	351 090,00	116 000,00	235 090,00
Субсидии на возмещение недополученных доходов и (или) возмещение фактически понесенных затрат	200	002 0113 11 4 20 72060 631	351 090,00	116 000,00	235 090,00
	200	000 0113 11 4 21 00180 000	300 000,00	-	300 000,00
Предоставление субсидий бюджетным, автономным учреждениям и иным некоммерческим организациям	200	000 0113 11 4 21 00180 600	300 000,00	-	300 000,00
Субсидии некоммерческим организациям (за исключением государственных (муниципальных) учреждений, государственных корпораций (компаний), публично-правовых компаний)	200	000 0113 11 4 21 00180 630	300 000,00	-	300 000,00
Субсидии (гранты в форме субсидий), не подлежащие казначейскому сопровождению	200	002 0113 11 4 21 00180 633	300 000,00	-	300 000,00
Организация мероприятий по поддержке семей с детьми	200	000 0113 11 4 24 00230 000	75 000,00	60 000,00	15 000,00
Закупка товаров, работ и услуг для обеспечения государственных (муниципальных) нужд	200	000 0113 11 4 24 00230 200	75 000,00	60 000,00	15 000,00
Иные закупки товаров, работ и услуг для обеспечения государственных (муниципальных) нужд	200	000 0113 11 4 24 00230 240	75 000,00	60 000,00	15 000,00
Прочая закупка товаров, работ и услуг	200	002 0113 11 4 24 00230 244	75 000,00	60 000,00	15 000,00
Организация торжественных мероприятий для лиц, постоянно проживающих на территории Волосовского района	200	000 0113 11 4 24 00240 000	90 000,00	90 000,00	-
Закупка товаров, работ и услуг для обеспечения государственных (муниципальных) нужд	200	000 0113 11 4 24 00240 200	90 000,00	90 000,00	-
Иные закупки товаров, работ и услуг для обеспечения государственных (муниципальных) нужд	200	000 0113 11 4 24 00240 240	90 000,00	90 000,00	-
Прочая закупка товаров, работ и услуг	200	002 0113 11 4 24 00240 244	90 000,00	90 000,00	-
Мероприятия по охране общественного порядка, обеспечение общественной безопасности	200	000 0113 12 4 29 00520 000	250 000,00	-	250 000,00
Закупка товаров, работ и услуг для обеспечения государственных (муниципальных) нужд	200	000 0113 12 4 29 00520 200	250 000,00	-	250 000,00
Иные закупки товаров, работ и услуг для обеспечения государственных (муниципальных) нужд	200	000 0113 12 4 29 00520 240	250 000,00	-	250 000,00
Закупка товаров, работ и услуг в сфере информационно-коммуникационных технологий	200	002 0113 12 4 29 00520 242	124 670,00	-	124 670,00
Прочая закупка товаров, работ и услуг	200	002 0113 12 4 29 00520 244	125 330,00	-	125 330,00
Мониторинг деятельности субъектов малого и среднего предпринимательства и потребительского рынка Волосовского района Ленинградской области	200	000 0113 13 4 06 S4490 000	14 124,00	-	14 124,00
Закупка товаров, работ и услуг для обеспечения государственных (муниципальных) нужд	200	000 0113 13 4 06 S4490 200	14 124,00	-	14 124,00
Иные закупки товаров, работ и услуг для обеспечения государственных (муниципальных) нужд	200	000 0113 13 4 06 S4490 240	14 124,00	-	14 124,00
Прочая закупка товаров, работ и услуг	200	002 0113 13 4 06 S4490 244	14 124,00	-	14 124,00
Анализ развития экономики Волосовского муниципального района	200	000 0113 13 4 36 00840 000	175 000,00	144 556,00	30 444,00
Закупка товаров, работ и услуг для обеспечения государственных (муниципальных) нужд	200	000 0113 13 4 36 00840 200	175 000,00	144 556,00	30 444,00
Иные закупки товаров, работ и услуг для обеспечения государственных (муниципальных) нужд	200	000 0113 13 4 36 00840 240	175 000,00	144 556,00	30 444,00
Прочая закупка товаров, работ и услуг	200	002 0113 13 4 36 00840 244	175 000,00	144 556,00	30 444,00
Межбюджетные трансферты бюджетам поселений на решение вопросов местного значения	200	000 0113 14 4 30 05180 000	4 304 432,97	3 166 649,82	1 137 783,15
Межбюджетные трансферты	200	000 0113 14 4 30 05180 500	4 304 432,97	3 166 649,82	1 137 783,15
Иные межбюджетные трансферты	200	025 0113 14 4 30 05180 540	4 304 432,97	3 166 649,82	1 137 783,15
Реконструкция, капитальный ремонт объектов муниципальной собственности	200	000 0113 15 4 02 04140 000	4 200 000,00	93 956,68	4 106 043,32
Закупка товаров, работ и услуг для обеспечения государственных (муниципальных) нужд	200	000 0113 15 4 02 04140 200	4 200 000,00	93 956,68	4 106 043,32
Иные закупки товаров, работ и услуг для обеспечения государственных (муниципальных) нужд	200	000 0113 15 4 02 04140 240	4 200 000,00	93 956,68	4 106 043,32
Прочая закупка товаров, работ и услуг	200	002 0113 15 4 02 04140 244	4 200 000,00	93 956,68	4 106 043,32
Мероприятия по информационно-аналитическому сопровождению органов местного самоуправления	200	000 0113 15 4 02 09030 000	3 074 173,50	458 649,90	2 615 523,60
Закупка товаров, работ и услуг для обеспечения государственных (муниципальных) нужд	200	000 0113 15 4 02 09030 200	3 074 173,50	458 649,90	2 615 523,60
Иные закупки товаров, работ и услуг для обеспечения государственных (муниципальных) нужд	200	000 0113 15 4 02 09030 240	3 074 173,50	458 649,90	2 615 523,60
Закупка товаров, работ и услуг в сфере информационно-коммуникационных технологий	200	002 0113 15 4 02 09030 242	2 844 173,50	398 649,90	2 445 523,60
Прочая закупка товаров, работ и услуг	200	002 0113 15 4 02 09030 244	230 000,00	60 000,00	170 000,00
Выплаты и взносы по обязательствам муниципального образования	200	000 0113 15 4 02 09050 000	470 000,00	374 000,00	96 000,00
Иные бюджетные ассигнования	200	000 0113 15 4 02 09050 800	470 000,00	374 000,00	96 000,00
Уплата налогов, сборов и иных платежей	200	000 0113 15 4 02 09050 850	470 000,00	374 000,00	96 000,00
Уплата иных платежей	200	002 0113 15 4 02 09050 853	470 000,00	374 000,00	96 000,00
Выполнение других обязательств муниципальных образований по решению общегосударственных вопросов	200	000 0113 15 4 02 09060 000	2 030 000,00	1 012 370,00	1 017 630,00
Закупка товаров, работ и услуг для обеспечения государственных (муниципальных) нужд	200	000 0113 15 4 02 09060 200	1 720 000,00	912 370,00	807 630,00
Иные закупки товаров, работ и услуг для обеспечения государственных (муниципальных) нужд	200	000 0113 15 4 02 09060 240	1 720 000,00	912 370,00	807 630,00
Прочая закупка товаров, работ и услуг	200	002 0113 15 4 02 09060 244	1 720 000,00	912 370,00	807 630,00
Социальное обеспечение и иные выплаты населению	200	000 0113 15 4 02 09060 300	310 000,00	100 000,00	210 000,00
Премии и гранты	200	002 0113 15 4 02 09060 350	310 000,00	100 000,00	210 000,00
Расходы на содержание отдела государственной регистрации актов гражданского состояния	200	000 0113 15 4 02 59300 000	2 119 396,00	1 002 421,79	1 116 974,21
Расходы на выплаты персоналу в целях обеспечения выполнения функций государственными (муниципальными) органами, казенными учреждениями, органами управления государственными внебюджетными фондами	200	000 0113 15 4 02 59300 100	2 119 396,00	1 002 421,79	1 116 974,21
Расходы на выплаты персоналу государственных (муниципальных) органов	200	000 0113 15 4 02 59300 120	2 119 396,00	1 002 421,79	1 116 974,21
Фонд оплаты труда государственных (муниципальных) органов	200	002 0113 15 4 02 59300 121	1 627 800,31	797 886,93	829 913,38
Взносы по обязательному социальному страхованию на выплаты денежного содержания и иные выплаты работникам государственных (муниципальных) органов	200	002 0113 15 4 02 59300 129	491 595,69	204 534,86	287 060,83
Осуществление переданных полномочий Российской Федерации на государственную регистрацию актов гражданского состояния	200	000 0113 15 4 02 71760 000	1 231 579,00	675 791,76	555 787,24
Расходы на выплаты персоналу в целях обеспечения выполнения функций государственными (муниципальными) органами, казенными учреждениями, органами управления государственными внебюджетными фондами	200	000 0113 15 4 02 71760 100	1 231 579,00	675 791,76	555 787,24
Расходы на выплаты персоналу государственных (муниципальных) органов	200	000 0113 15 4 02 71760 120	1 231 579,00	675 791,76	555 787,24
Фонд оплаты труда государственных (муниципальных) органов	200	002 0113 15 4 02 71760 121	945 913,19	530 768,32	415 144,87
Взносы по обязательному социальному страхованию на выплаты денежного содержания и иные выплаты работникам государственных (муниципальных) органов	200	002 0113 15 4 02 71760 129	285 665,81	145 023,44	140 642,37
Содержание и обслуживание имущества муниципального образования	200	000 0113 15 4 27 09010 000	2 908 229,60	816 047,31	2 092 182,29
Закупка товаров, работ и услуг для обеспечения государственных (муниципальных) нужд	200	000 0113 15 4 27 09010 200	2 908 229,60	816 047,31	2 092 182,29
Иные закупки товаров, работ и услуг для обеспечения государственных (муниципальных) нужд	200	000 0113 15 4 27 09010 240	2 908 229,60	816 047,31	2 092 182,29
Прочая закупка товаров, работ и услуг	200	002 0113 15 4 27 09010 244	1 087 900,00	367 306,11	720 593,89
Закупка энергетических ресурсов	200	002 0113 15 4 27 09010 247	1 820 329,60	448 741,20	1 371 588,40
Мероприятия по реализации муниципальной политики в области управления муниципальной собственностью	200	000 0113 15 4 27 09020 000	60 000,00	5 000,00	55 000,00
Закупка товаров, работ и услуг для обеспечения государственных (муниципальных) нужд	200	000 0113 15 4 27 09020 200	60 000,00	5 000,00	55 000,00
Иные закупки товаров, работ и услуг для обеспечения государственных (муниципальных) нужд	200	000 0113 15 4 27 09020 240	60 000,00	5 000,00	55 000,00
Прочая закупка товаров, работ и услуг	200	017 0113 15 4 27 09020 244	60 000,00	5 000,00	55 000,00
Выполнение других обязательств муниципальных образований по решению общегосударственных вопросов	200	000 0113 91 9 01 09060 000	20 357 000,00	17 202,87	20 339 797,13
Закупка товаров, работ и услуг для обеспечения государственных (муниципальных) нужд	200	000 0113 91 9 01 09060 200	20 337 000,00	11 107,20	20 325 892,80
Иные закупки товаров, работ и услуг для обеспечения государственных (муниципальных) нужд	200	000 0113 91 9 01 09060 240	20 337 000,00	11 107,20	20 325 892,80
Прочая закупка товаров, работ и услуг	200	002 0113 91 9 01 09060 244	337 000,00	11 107,20	325 892,80
Прочая закупка товаров, работ и услуг	200	025 0113 91 9 01 09060 244	20 000 000,00	-	20 000 000,00
Социальное обеспечение и иные выплаты населению	200	000 0113 91 9 01 09060 300	20 000,00	6 095,67	13 904,33
Социальные выплаты гражданам, кроме публичных нормативных социальных выплат	200	000 0113 91 9 01 09060 320	20 000,00	6 095,67	13 904,33
Пособия, компенсации и иные социальные выплаты гражданам, кроме публичных нормативных обязательств	200	002 0113 91 9 01 09060 321	20 000,00	6 095,67	13 904,33
НАЦИОНАЛЬНАЯ ОБОРОНА	200	000 0200 00 0 00 00000 000	2 142 800,00	1 142 787,00	1 000 013,00
Мобилизационная и вневойсковая подготовка	200	000 0203 00 0 00 00000 000	2 142 800,00	1 142 787,00	1 000 013,00
Финансирование расходов на мероприятия по мобилизации в соответствии с ФЗ РФ от 26.02.1997 № 31-ФЗ "О мобилизационной подготовке и мобилизации в Российской Федерации"	200	000 0203 91 9 01 02700 000	2 142 800,00	1 142 787,00	1 000 013,00
Закупка товаров, работ и услуг для обеспечения государственных (муниципальных) нужд	200	000 0203 91 9 01 02700 200	2 142 800,00	1 142 787,00	1 000 013,00
Иные закупки товаров, работ и услуг для обеспечения государственных (муниципальных) нужд	200	000 0203 91 9 01 02700 240	2 142 800,00	1 142 787,00	1 000 013,00
Прочая закупка товаров, работ и услуг	200	002 0203 91 9 01 02700 244	2 142 800,00	1 142 787,00	1 000 013,00
НАЦИОНАЛЬНАЯ БЕЗОПАСНОСТЬ И ПРАВООХРАНИТЕЛЬНАЯ ДЕЯТЕЛЬНОСТЬ	200	000 0300 00 0 00 00000 000	22 720 658,00	3 289 654,94	19 431 003,06
Гражданская оборона	200	000 0309 00 0 00 00000 000	14 605 000,00	8 000,00	14 597 000,00
Содержание и обслуживание имущества муниципального образования	200	000 0309 12 4 34 02190 000	195 000,00	8 000,00	187 000,00
Закупка товаров, работ и услуг для обеспечения государственных (муниципальных) нужд	200	000 0309 12 4 34 02190 200	195 000,00	8 000,00	187 000,00
Иные закупки товаров, работ и услуг для обеспечения государственных (муниципальных) нужд	200	000 0309 12 4 34 02190 240	195 000,00	8 000,00	187 000,00
Прочая закупка товаров, работ и услуг	200	002 0309 12 4 34 02190 244	195 000,00	8 000,00	187 000,00
Расходы на обследование, ремонт и содержание защитных сооружений гражданской обороны	200	000 0309 12 4 34 02210 000	9 410 000,00	-	9 410 000,00
Закупка товаров, работ и услуг для обеспечения государственных (муниципальных) нужд	200	000 0309 12 4 34 02210 200	9 410 000,00	-	9 410 000,00
Иные закупки товаров, работ и услуг для обеспечения государственных (муниципальных) нужд	200	000 0309 12 4 34 02210 240	9 410 000,00	-	9 410 000,00
Прочая закупка товаров, работ и услуг	200	002 0309 12 4 34 02210 244	9 410 000,00	-	9 410 000,00
Межбюджетные трансферты бюджетам поселений на решение вопросов местного значения	200	000 0309 14 4 30 05180 000	5 000 000,00	-	5 000 000,00
Межбюджетные трансферты	200	000 0309 14 4 30 05180 500	5 000 000,00	-	5 000 000,00
Иные межбюджетные трансферты	200	025 0309 14 4 30 05180 540	5 000 000,00	-	5 000 000,00
Защита населения и территории от чрезвычайных ситуаций природного и техногенного характера, пожарная безопасность	200	000 0310 00 0 00 00000 000	3 557 058,00	1 229 058,00	2 328 000,00
Мероприятия по предупреждению и ликвидации последствий чрезвычайных ситуаций и стихийных бедствий на территории Волосовского муниципального района	200	000 0310 12 4 34 02180 000	1 758 000,00	30 000,00	1 728 000,00
Закупка товаров, работ и услуг для обеспечения государственных (муниципальных) нужд	200	000 0310 12 4 34 02180 200	1 758 000,00	30 000,00	1 728 000,00
Иные закупки товаров, работ и услуг для обеспечения государственных (муниципальных) нужд	200	000 0310 12 4 34 02180 240	1 758 000,00	30 000,00	1 728 000,00
Прочая закупка товаров, работ и услуг	200	002 0310 12 4 34 02180 244	1 758 000,00	30 000,00	1 728 000,00
Межбюджетные трансферты бюджетам поселений на решение вопросов местного значения	200	000 0310 14 4 30 05180 000	1 199 058,00	1 199 058,00	-
Межбюджетные трансферты	200	000 0310 14 4 30 05180 500	1 199 058,00	1 199 058,00	-
Иные межбюджетные трансферты	200	025 0310 14 4 30 05180 540	1 199 058,00	1 199 058,00	-
Фонд материального резерва	200	000 0310 91 9 01 08000 000	600 000,00	-	600 000,00
Иные бюджетные ассигнования	200	000 0310 91 9 01 08000 800	600 000,00	-	600 000,00
Резервные средства	200	002 0310 91 9 01 08000 870	600 000,00	-	600 000,00
Другие вопросы в области национальной безопасности и правоохранительной деятельности	200	000 0314 00 0 00 00000 000	4 558 600,00	2 052 596,94	2 506 003,06
Мероприятия по охране общественного порядка, обеспечение общественной безопасности	200	000 0314 12 4 29 00520 000	500 000,00	61 000,00	439 000,00
Закупка товаров, работ и услуг для обеспечения государственных (муниципальных) нужд	200	000 0314 12 4 29 00520 200	500 000,00	61 000,00	439 000,00
Иные закупки товаров, работ и услуг для обеспечения государственных (муниципальных) нужд	200	000 0314 12 4 29 00520 240	500 000,00	61 000,00	439 000,00
Прочая закупка товаров, работ и услуг	200	002 0314 12 4 29 00520 244	500 000,00	61 000,00	439 000,00
Мероприятия по профилактике и предотвращению правонарушений, в том числе среди несовершеннолетних	200	000 0314 12 4 29 00530 000	60 000,00	-	60 000,00
Закупка товаров, работ и услуг для обеспечения государственных (муниципальных) нужд	200	000 0314 12 4 29 00530 200	60 000,00	-	60 000,00
Иные закупки товаров, работ и услуг для обеспечения государственных (муниципальных) нужд	200	000 0314 12 4 29 00530 240	60 000,00	-	60 000,00
Прочая закупка товаров, работ и услуг	200	002 0314 12 4 29 00530 244	60 000,00	-	60 000,00
Профилактика и предупреждение террористических и экстремистских проявлений	200	000 0314 12 4 29 00540 000	220 000,00	196 466,50	23 533,50
Закупка товаров, работ и услуг для обеспечения государственных (муниципальных) нужд	200	000 0314 12 4 29 00540 200	220 000,00	196 466,50	23 533,50
Иные закупки товаров, работ и услуг для обеспечения государственных (муниципальных) нужд	200	000 0314 12 4 29 00540 240	220 000,00	196 466,50	23 533,50
Прочая закупка товаров, работ и услуг	200	002 0314 12 4 29 00540 244	220 000,00	196 466,50	23 533,50
Разработка, создание и развитие муниципальной системы оповещения и информирования населения в чрезвычайных ситуациях мирного и военного времени	200	000 0314 12 4 34 02200 000	770 000,00	-	770 000,00
Закупка товаров, работ и услуг для обеспечения государственных (муниципальных) нужд	200	000 0314 12 4 34 02200 200	770 000,00	-	770 000,00
Иные закупки товаров, работ и услуг для обеспечения государственных (муниципальных) нужд	200	000 0314 12 4 34 02200 240	770 000,00	-	770 000,00
Прочая закупка товаров, работ и услуг	200	002 0314 12 4 34 02200 244	770 000,00	-	770 000,00
Оплата труда с начислениями специалистов ЕДДС муниципального образования Волосовский муниципальный район	200	000 0314 12 4 39 00225 000	2 974 285,00	1 760 815,44	1 213 469,56
Расходы на выплаты персоналу в целях обеспечения выполнения функций государственными (муниципальными) органами, казенными учреждениями, органами управления государственными внебюджетными фондами	200	000 0314 12 4 39 00225 100	2 974 285,00	1 760 815,44	1 213 469,56
Расходы на выплаты персоналу государственных (муниципальных) органов	200	000 0314 12 4 39 00225 120	2 974 285,00	1 760 815,44	1 213 469,56
Фонд оплаты труда государственных (муниципальных) органов	200	002 0314 12 4 39 00225 121	2 284 397,00	1 406 596,75	877 800,25
Взносы по обязательному социальному страхованию на выплаты денежного содержания и иные выплаты работникам государственных (муниципальных) органов	200	002 0314 12 4 39 00225 129	689 888,00	354 218,69	335 669,31
Поддержка и развитие материально-технического обеспечения ЕДДС муниципального образования Волосовский муниципальный район	200	000 0314 12 4 39 00310 000	34 315,00	34 315,00	-
Закупка товаров, работ и услуг для обеспечения государственных (муниципальных) нужд	200	000 0314 12 4 39 00310 200	34 315,00	34 315,00	-
Иные закупки товаров, работ и услуг для обеспечения государственных (муниципальных) нужд	200	000 0314 12 4 39 00310 240	34 315,00	34 315,00	-
Прочая закупка товаров, работ и услуг	200	002 0314 12 4 39 00310 244	34 315,00	34 315,00	-
НАЦИОНАЛЬНАЯ ЭКОНОМИКА	200	000 0400 00 0 00 00000 000	182 627 983,91	60 075 456,32	122 552 527,59
Сельское хозяйство и рыболовство	200	000 0405 00 0 00 00000 000	25 864 500,00	6 546 554,55	19 317 945,45
Мероприятия по поддержке производителей в сфере растениеводства	200	000 0405 13 4 42 00720 000	5 040 000,00	-	5 040 000,00
Иные бюджетные ассигнования	200	000 0405 13 4 42 00720 800	5 040 000,00	-	5 040 000,00
Субсидии юридическим лицам (кроме некоммерческих организаций), индивидуальным предпринимателям, физическим лицам - производителям товаров, работ, услуг	200	000 0405 13 4 42 00720 810	5 040 000,00	-	5 040 000,00
Субсидии на возмещение недополученных доходов и (или) возмещение фактически понесенных затрат в связи с производством (реализацией) товаров, выполнением работ, оказанием услуг	200	002 0405 13 4 42 00720 811	5 040 000,00	-	5 040 000,00
Мероприятия по развитию отраслей животноводства	200	000 0405 13 4 42 00730 000	500 000,00	500 000,00	-
Иные бюджетные ассигнования	200	000 0405 13 4 42 00730 800	500 000,00	500 000,00	-
Субсидии юридическим лицам (кроме некоммерческих организаций), индивидуальным предпринимателям, физическим лицам - производителям товаров, работ, услуг	200	000 0405 13 4 42 00730 810	500 000,00	500 000,00	-
Субсидии на возмещение недополученных доходов и (или) возмещение фактически понесенных затрат в связи с производством (реализацией) товаров, выполнением работ, оказанием услуг	200	002 0405 13 4 42 00730 811	500 000,00	500 000,00	-
Мероприятия по развитию отрасли рыбоводства	200	000 0405 13 4 42 00740 000	2 000 000,00	2 000 000,00	-
Иные бюджетные ассигнования	200	000 0405 13 4 42 00740 800	2 000 000,00	2 000 000,00	-
Субсидии юридическим лицам (кроме некоммерческих организаций), индивидуальным предпринимателям, физическим лицам - производителям товаров, работ, услуг	200	000 0405 13 4 42 00740 810	2 000 000,00	2 000 000,00	-
Субсидии на возмещение недополученных доходов и (или) возмещение фактически понесенных затрат в связи с производством (реализацией) товаров, выполнением работ, оказанием услуг	200	002 0405 13 4 42 00740 811	2 000 000,00	2 000 000,00	-
Мероприятия для развития отраслей сельского хозяйства	200	000 0405 13 4 42 00750 000	2 570 000,00	-	2 570 000,00
Закупка товаров, работ и услуг для обеспечения государственных (муниципальных) нужд	200	000 0405 13 4 42 00750 200	2 570 000,00	-	2 570 000,00
Иные закупки товаров, работ и услуг для обеспечения государственных (муниципальных) нужд	200	000 0405 13 4 42 00750 240	2 570 000,00	-	2 570 000,00
Прочая закупка товаров, работ и услуг	200	002 0405 13 4 42 00750 244	2 570 000,00	-	2 570 000,00
Расходы на осуществление отдельных государственных полномочий Ленинградской области по поддержке сельскохозяйственного производства(реализация	200	000 0405 13 7 04 71030 000	11 686 000,00	2 373 835,00	9 312 165,00

20_07_2024_05_03_2016_PR1.qxd 16.07.2024 13:27 Страница 8

полномочий,субсидии К(Ф)Х и ЛПХ на возмещение части затрат по приобретению комбикорма)					
Иные бюджетные ассигнования	200	000 0405 13 7 04 71030 800	11 686 000,00	2 373 835,00	9 312 165,00
Субсидии юридическим лицам (кроме некоммерческих организаций), индивидуальным предпринимателям, физическим лицам - производителям товаров, работ, услуг	200	000 0405 13 7 04 71030 810	11 686 000,00	2 373 835,00	9 312 165,00
Субсидии на возмещение недополученных доходов и (или) возмещение фактически понесенных затрат в связи с производством (реализацией) товаров, выполнением работ, оказанием услуг	200	002 0405 13 7 04 71030 811	11 686 000,00	2 373 835,00	9 312 165,00
Осуществление отдельных государственных полномочий Ленинградской области в сфере обращения с безнадзорными животными на территории Ленинградской области	200	000 0405 15 4 02 71590 000	4 068 500,00	1 672 719,55	2 395 780,45
Расходы на выплаты персоналу в целях обеспечения выполнения функций государственными (муниципальными) органами, казенными учреждениями, органами управления государственными внебюджетными фондами	200	000 0405 15 4 02 71590 100	1 183 610,00	574 992,67	608 617,33
Расходы на выплаты персоналу государственных (муниципальных) органов	200	000 0405 15 4 02 71590 120	1 183 610,00	574 992,67	608 617,33
Фонд оплаты труда государственных (муниципальных) органов	200	002 0405 15 4 02 71590 121	909 070,66	460 246,30	448 824,36
Взносы по обязательному социальному страхованию на выплаты денежного содержания и иные выплаты работникам государственных (муниципальных) органов	200	002 0405 15 4 02 71590 129	274 539,34	114 746,37	159 792,97
Закупка товаров, работ и услуг для обеспечения государственных (муниципальных) нужд	200	000 0405 15 4 02 71590 200	2 884 890,00	1 097 726,88	1 787 163,12
Иные закупки товаров, работ и услуг для обеспечения государственных (муниципальных) нужд	200	000 0405 15 4 02 71590 240	2 884 890,00	1 097 726,88	1 787 163,12
Закупка товаров, работ и услуг в сфере информационно-коммуникационных технологий	200	002 0405 15 4 02 71590 242	59 490,00	-	59 490,00
Прочая закупка товаров, работ и услуг	200	002 0405 15 4 02 71590 244	2 825 400,00	1 097 726,88	1 727 673,12
Транспорт	200	000 0408 00 0 00 00000 000	32 829 800,00	10 047 638,63	22 782 161,37
Мероприятия по организации подвоза школьников к месту учебы и обратно	200	000 0408 10 4 07 03030 000	1 979 800,00	1 044 000,00	935 800,00
Иные бюджетные ассигнования	200	000 0408 10 4 07 03030 800	1 979 800,00	1 044 000,00	935 800,00
Субсидии юридическим лицам (кроме некоммерческих организаций), индивидуальным предпринимателям, физическим лицам - производителям товаров, работ, услуг	200	000 0408 10 4 07 03030 810	1 979 800,00	1 044 000,00	935 800,00
Субсидии на возмещение недополученных доходов и (или) возмещение фактически понесенных затрат в связи с производством (реализацией) товаров, выполнением работ, оказанием услуг	200	002 0408 10 4 07 03030 811	1 979 800,00	1 044 000,00	935 800,00
Осуществление регулярных перевозок пассажиров и багажа по регулируемым тарифам автомобильным транспортом общего пользования на территории Волосовского района	200	000 0408 13 4 43 00860 000	30 000 000,00	9 000 838,63	20 999 161,37
Закупка товаров, работ и услуг для обеспечения государственных (муниципальных) нужд	200	000 0408 13 4 43 00860 200	30 000 000,00	9 000 838,63	20 999 161,37
Иные закупки товаров, работ и услуг для обеспечения государственных (муниципальных) нужд	200	000 0408 13 4 43 00860 240	30 000 000,00	9 000 838,63	20 999 161,37
Прочая закупка товаров, работ и услуг	200	002 0408 13 4 43 00860 244	30 000 000,00	9 000 838,63	20 999 161,37
Мероприятия по оказанию информационных услуг с целью контроля работ, связанных с осуществлением регулярных перевозок пассажиров и багажа по регулируемым тарифам автомобильным транспортом общего пользования	200	000 0408 13 4 43 00880 000	850 000,00	2 800,00	847 200,00
Закупка товаров, работ и услуг для обеспечения государственных (муниципальных) нужд	200	000 0408 13 4 43 00880 200	850 000,00	2 800,00	847 200,00
Иные закупки товаров, работ и услуг для обеспечения государственных (муниципальных) нужд	200	000 0408 13 4 43 00880 240	850 000,00	2 800,00	847 200,00
Прочая закупка товаров, работ и услуг	200	002 0408 13 4 43 00880 244	2 800,00	2 800,00	-
Закупка товаров, работ и услуг в целях создания, развития, эксплуатации и вывода из эксплуатации государственных информационных систем	200	002 0408 13 4 43 00880 246	847 200,00	-	847 200,00
Дорожное хозяйство (дорожные фонды)	200	000 0409 00 0 00 00000 000	104 533 755,10	39 041 651,41	65 492 103,69
Мероприятия по сокращению аварийности на участках концентрации дорожно-транспортных происшествий инженерными методами	200	000 0409 12 4 26 00620 000	1 000 000,00	-	1 000 000,00
Закупка товаров, работ и услуг для обеспечения государственных (муниципальных) нужд	200	000 0409 12 4 26 00620 200	1 000 000,00	-	1 000 000,00
Иные закупки товаров, работ и услуг для обеспечения государственных (муниципальных) нужд	200	000 0409 12 4 26 00620 240	1 000 000,00	-	1 000 000,00
Прочая закупка товаров, работ и услуг	200	002 0409 12 4 26 00620 244	1 000 000,00	-	1 000 000,00
Ремонт дорог муниципального значения	200	000 0409 13 4 05 00780 000	14 466 438,77	4 595 772,41	9 870 666,36
Закупка товаров, работ и услуг для обеспечения государственных (муниципальных) нужд	200	000 0409 13 4 05 00780 200	14 466 438,77	4 595 772,41	9 870 666,36
Иные закупки товаров, работ и услуг для обеспечения государственных (муниципальных) нужд	200	000 0409 13 4 05 00780 240	14 466 438,77	4 595 772,41	9 870 666,36
Прочая закупка товаров, работ и услуг	200	002 0409 13 4 05 00780 244	14 466 438,77	4 595 772,41	9 870 666,36
Содержание дорог муниципального значения	200	000 0409 13 4 05 00790 000	2 821 725,50	2 821 725,50	-
Межбюджетные трансферты	200	000 0409 13 4 05 00790 500	2 821 725,50	2 821 725,50	-
Иные межбюджетные трансферты	200	025 0409 13 4 05 00790 540	2 821 725,50	2 821 725,50	-
Содержание дорог муниципального значения в летний период	200	000 0409 13 4 05 00791 000	5 060 737,00	5 060 737,00	-
Межбюджетные трансферты	200	000 0409 13 4 05 00791 500	5 060 737,00	5 060 737,00	-
Иные межбюджетные трансферты	200	025 0409 13 4 05 00791 540	5 060 737,00	5 060 737,00	-
	200	000 0409 13 7 01 S0120 000	51 971 437,33	-	51 971 437,33
Закупка товаров, работ и услуг для обеспечения государственных (муниципальных) нужд	200	000 0409 13 7 01 S0120 200	100 000,00	-	100 000,00
Иные закупки товаров, работ и услуг для обеспечения государственных (муниципальных) нужд	200	000 0409 13 7 01 S0120 240	100 000,00	-	100 000,00
Прочая закупка товаров, работ и услуг	200	002 0409 13 7 01 S0120 244	100 000,00	-	100 000,00
Капитальные вложения в объекты государственной (муниципальной) собственности	200	000 0409 13 7 01 S0120 400	51 871 437,33	-	51 871 437,33
Бюджетные инвестиции	200	000 0409 13 7 01 S0120 410	51 871 437,33	-	51 871 437,33
Бюджетные инвестиции в объекты капитального строительства государственной (муниципальной) собственности	200	002 0409 13 7 01 S0120 414	51 871 437,33	-	51 871 437,33
Межбюджетные трансферты бюджетам поселений на решение вопросов местного значения	200	000 0409 14 4 30 05180 000	29 213 416,50	26 563 416,50	2 650 000,00
Межбюджетные трансферты	200	000 0409 14 4 30 05180 500	29 213 416,50	26 563 416,50	2 650 000,00
Иные межбюджетные трансферты	200	025 0409 14 4 30 05180 540	29 213 416,50	26 563 416,50	2 650 000,00
Другие вопросы в области национальной экономики	200	000 0412 00 0 00 00000 000	19 399 928,81	4 439 611,73	14 960 317,08
Содействие в продвижении продукции (работ, услуг) субъектов малого и среднего предпринимательства на товарные рынки	200	000 0412 13 4 06 00760 000	45 000,00	-	45 000,00
Закупка товаров, работ и услуг для обеспечения государственных (муниципальных) нужд	200	000 0412 13 4 06 00760 200	45 000,00	-	45 000,00
Иные закупки товаров, работ и услуг для обеспечения государственных (муниципальных) нужд	200	000 0412 13 4 06 00760 240	45 000,00	-	45 000,00
Прочая закупка товаров, работ и услуг	200	002 0412 13 4 06 00760 244	45 000,00	-	45 000,00
Обеспечение деятельности организаций муниципальной инфраструктуры по поддержке малого и среднего предпринимательства	200	000 0412 13 4 06 00770 000	2 959 000,00	2 959 000,00	-
Предоставление субсидий бюджетным, автономным учреждениям и иным некоммерческим организациям	200	000 0412 13 4 06 00770 600	2 959 000,00	2 959 000,00	-
Субсидии некоммерческим организациям (за исключением государственных (муниципальных) учреждений, государственных корпораций (компаний), публично-правовых компаний)	200	000 0412 13 4 06 00770 630	2 959 000,00	2 959 000,00	-
Субсидии (гранты в форме субсидий), не подлежащие казначейскому сопровождению	200	002 0412 13 4 06 00770 633	2 959 000,00	2 959 000,00	-
Расходы по проведению информационно-аналитического наблюдения за осуществлением торговой деятельности	200	000 0412 13 4 06 74490 000	156 400,00	145 130,73	11 269,27
Расходы на выплаты персоналу в целях обеспечения выполнения функций государственными (муниципальными) органами, казенными учреждениями, органами управления государственными внебюджетными фондами	200	000 0412 13 4 06 74490 100	96 910,00	85 640,73	11 269,27
Расходы на выплаты персоналу государственных (муниципальных) органов	200	000 0412 13 4 06 74490 120	96 910,00	85 640,73	11 269,27
Фонд оплаты труда государственных (муниципальных) органов	200	002 0412 13 4 06 74490 121	74 431,64	74 431,64	-
Взносы по обязательному социальному страхованию на выплаты денежного содержания и иные выплаты работникам государственных (муниципальных) органов	200	002 0412 13 4 06 74490 129	22 478,36	11 209,09	11 269,27
Закупка товаров, работ и услуг для обеспечения государственных (муниципальных) нужд	200	000 0412 13 4 06 74490 200	59 490,00	59 490,00	-
Иные закупки товаров, работ и услуг для обеспечения государственных (муниципальных) нужд	200	000 0412 13 4 06 74490 240	59 490,00	59 490,00	-
Закупка товаров, работ и услуг в сфере информационно-коммуникационных технологий	200	002 0412 13 4 06 74490 242	59 490,00	59 490,00	-
	200	000 0412 13 4 06 S4260 000	1 980 000,00	679 486,00	1 300 514,00
Иные бюджетные ассигнования	200	000 0412 13 4 06 S4260 800	1 980 000,00	679 486,00	1 300 514,00
Субсидии юридическим лицам (кроме некоммерческих организаций), индивидуальным предпринимателям, физическим лицам - производителям товаров, работ, услуг	200	000 0412 13 4 06 S4260 810	1 980 000,00	679 486,00	1 300 514,00
Субсидии на возмещение недополученных доходов и (или) возмещение фактически понесенных затрат в связи с производством (реализацией) товаров, выполнением работ, оказанием услуг	200	002 0412 13 4 06 S4260 811	1 980 000,00	679 486,00	1 300 514,00
Мероприятия по землеустройству и землепользованию	200	000 0412 15 4 27 03400 000	33 325,00	-	33 325,00
Закупка товаров, работ и услуг для обеспечения государственных (муниципальных) нужд	200	000 0412 15 4 27 03400 200	33 325,00	-	33 325,00
Иные закупки товаров, работ и услуг для обеспечения государственных (муниципальных) нужд	200	000 0412 15 4 27 03400 240	33 325,00	-	33 325,00
Прочая закупка товаров, работ и услуг	200	017 0412 15 4 27 03400 244	33 325,00	-	33 325,00
Расходы на осуществление полномочий по распоряжению земельными участками, государственная собственность на которые не разграничена	200	000 0412 15 4 27 03410 000	799 995,55	655 995,00	144 000,55
Закупка товаров, работ и услуг для обеспечения государственных (муниципальных) нужд	200	000 0412 15 4 27 03410 200	799 995,55	655 995,00	144 000,55
Иные закупки товаров, работ и услуг для обеспечения государственных (муниципальных) нужд	200	000 0412 15 4 27 03410 240	799 995,55	655 995,00	144 000,55
Прочая закупка товаров, работ и услуг	200	017 0412 15 4 27 03410 244	799 995,55	655 995,00	144 000,55
Мероприятия по разработке документации территориального планирования муниципального образования	200	000 0412 15 4 27 03420 000	11 836 211,70	-	11 836 211,70
Межбюджетные трансферты	200	000 0412 15 4 27 03420 500	11 836 211,70	-	11 836 211,70
Иные межбюджетные трансферты	200	025 0412 15 4 27 03420 540	11 836 211,70	-	11 836 211,70
	200	000 0412 15 7 02 S4620 000	1 123 552,00	-	1 123 552,00
Закупка товаров, работ и услуг для обеспечения государственных (муниципальных) нужд	200	000 0412 15 7 02 S4620 200	1 123 552,00	-	1 123 552,00
Иные закупки товаров, работ и услуг для обеспечения государственных (муниципальных) нужд	200	000 0412 15 7 02 S4620 240	1 123 552,00	-	1 123 552,00
Прочая закупка товаров, работ и услуг	200	002 0412 15 7 02 S4620 244	1 123 552,00	-	1 123 552,00
	200	000 0412 15 7 03 L5991 000	466 444,56	-	466 444,56
Закупка товаров, работ и услуг для обеспечения государственных (муниципальных) нужд	200	000 0412 15 7 03 L5991 200	466 444,56	-	466 444,56
Иные закупки товаров, работ и услуг для обеспечения государственных (муниципальных) нужд	200	000 0412 15 7 03 L5991 240	466 444,56	-	466 444,56
Прочая закупка товаров, работ и услуг	200	017 0412 15 7 03 L5991 244	466 444,56	-	466 444,56
ЖИЛИЩНО-КОММУНАЛЬНОЕ ХОЗЯЙСТВО	200	000 0500 00 0 00 00000 000	56 364 553,42	19 849 249,13	36 515 304,29
Жилищное хозяйство	200	000 0501 00 0 00 00000 000	6 967 983,70	5 047 162,83	1 920 820,87
Мероприятия по владению, пользованию и распоряжению имуществом, находящимся в муниципальной собственности	200	000 0501 13 4 31 03510 000	5 774 000,00	5 047 162,83	726 837,17
Закупка товаров, работ и услуг для обеспечения государственных (муниципальных) нужд	200	000 0501 13 4 31 03510 200	1 274 000,00	547 162,83	726 837,17
Иные закупки товаров, работ и услуг для обеспечения государственных (муниципальных) нужд	200	000 0501 13 4 31 03510 240	1 274 000,00	547 162,83	726 837,17
Прочая закупка товаров, работ и услуг	200	002 0501 13 4 31 03510 244	1 274 000,00	547 162,83	726 837,17
Капитальные вложения в объекты государственной (муниципальной) собственности	200	000 0501 13 4 31 03510 400	4 500 000,00	4 500 000,00	-
Бюджетные инвестиции	200	000 0501 13 4 31 03510 410	4 500 000,00	4 500 000,00	-
Бюджетные инвестиции на приобретение объектов недвижимого имущества в государственную (муниципальную) собственность	200	002 0501 13 4 31 03510 412	4 500 000,00	4 500 000,00	-
Межбюджетные трансферты бюджетам поселений на решение вопросов местного значения	200	000 0501 14 4 30 05180 000	1 193 983,70	-	1 193 983,70
Межбюджетные трансферты	200	000 0501 14 4 30 05180 500	1 193 983,70	-	1 193 983,70
Иные межбюджетные трансферты	200	025 0501 14 4 30 05180 540	1 193 983,70	-	1 193 983,70
Коммунальное хозяйство	200	000 0502 00 0 00 00000 000	23 855 910,88	4 195 629,46	19 660 281,42
Мероприятия по владению, пользованию и распоряжению имуществом, находящимся в муниципальной собственности	200	000 0502 13 4 32 03510 000	23 818 410,88	4 158 129,46	19 660 281,42
Закупка товаров, работ и услуг для обеспечения государственных (муниципальных) нужд	200	000 0502 13 4 32 03510 200	17 519 780,88	4 158 129,46	13 361 651,42
Иные закупки товаров, работ и услуг для обеспечения государственных (муниципальных) нужд	200	000 0502 13 4 32 03510 240	17 519 780,88	4 158 129,46	13 361 651,42
Прочая закупка товаров, работ и услуг	200	002 0502 13 4 32 03510 244	17 519 780,88	4 158 129,46	13 361 651,42
Капитальные вложения в объекты государственной (муниципальной) собственности	200	000 0502 13 4 32 03510 400	6 298 630,00	-	6 298 630,00
Бюджетные инвестиции	200	000 0502 13 4 32 03510 410	6 298 630,00	-	6 298 630,00
Бюджетные инвестиции в соответствии с концессионными соглашениями	200	017 0502 13 4 32 03510 415	6 298 630,00	-	6 298 630,00
Мероприятия по владению, пользованию и распоряжению имуществом, находящимся в муниципальной собственности муниципального образования в рамках непрограммных расходов органов местного самоуправления	200	000 0502 91 9 01 03510 000	37 500,00	37 500,00	-
Иные бюджетные ассигнования	200	000 0502 91 9 01 03510 800	37 500,00	37 500,00	-
Уплата налогов, сборов и иных платежей	200	000 0502 91 9 01 03510 850	37 500,00	37 500,00	-
Уплата иных платежей	200	002 0502 91 9 01 03510 853	37 500,00	37 500,00	-
Благоустройство	200	000 0503 00 0 00 00000 000	25 540 658,84	10 606 456,84	14 934 202,00
Улучшение организации сбора, вывоза и переработки (утилизации отходов)	200	000 0503 13 4 35 00820 000	1 500 000,00	-	1 500 000,00
Закупка товаров, работ и услуг для обеспечения государственных (муниципальных) нужд	200	000 0503 13 4 35 00820 200	1 500 000,00	-	1 500 000,00
Иные закупки товаров, работ и услуг для обеспечения государственных (муниципальных) нужд	200	000 0503 13 4 35 00820 240	1 500 000,00	-	1 500 000,00
Прочая закупка товаров, работ и услуг	200	002 0503 13 4 35 00820 244	1 500 000,00	-	1 500 000,00
Улучшение экологической обстановки на территории района	200	000 0503 13 4 35 00830 000	13 980 000,00	3 412 798,00	10 567 202,00
Закупка товаров, работ и услуг для обеспечения государственных (муниципальных) нужд	200	000 0503 13 4 35 00830 200	13 980 000,00	3 412 798,00	10 567 202,00
Иные закупки товаров, работ и услуг для обеспечения государственных (муниципальных) нужд	200	000 0503 13 4 35 00830 240	13 980 000,00	3 412 798,00	10 567 202,00
Прочая закупка товаров, работ и услуг	200	002 0503 13 4 35 00830 244	13 980 000,00	3 412 798,00	10 567 202,00
Межбюджетные трансферты бюджетам поселений на решение вопросов местного значения	200	000 0503 14 4 30 05180 000	10 060 658,84	7 193 658,84	2 867 000,00
Межбюджетные трансферты	200	000 0503 14 4 30 05180 500	10 060 658,84	7 193 658,84	2 867 000,00
Иные межбюджетные трансферты	200	025 0503 14 4 30 05180 540	10 060 658,84	7 193 658,84	2 867 000,00
ОБРАЗОВАНИЕ	200	000 0700 00 0 00 00000 000	1 666 338 924,49	803 041 219,60	863 297 704,89
Дошкольное образование	200	000 0701 00 0 00 00000 000	491 375 789,52	247 559 217,54	243 816 571,98
Расходы на обеспечение деятельности муниципальных учреждений	200	000 0701 10 4 07 02250 000	63 482 843,00	25 484 940,51	37 997 902,49
Расходы на выплаты персоналу в целях обеспечения выполнения функций государственными (муниципальными) органами, казенными учреждениями, органами управления государственными внебюджетными фондами	200	000 0701 10 4 07 02250 100	9 107 398,77	4 637 947,05	4 469 451,72
Расходы на выплаты персоналу казенных учреждений	200	000 0701 10 4 07 02250 110	9 107 398,77	4 637 947,05	4 469 451,72
Фонд оплаты труда учреждений	200	019 0701 10 4 07 02250 111	7 004 681,27	3 656 424,97	3 348 256,30
Иные выплаты персоналу учреждений, за исключением фонда оплаты труда	200	019 0701 10 4 07 02250 112	20 800,00	-	20 800,00
Взносы по обязательному социальному страхованию на выплаты по оплате труда работников и иные выплаты работникам учреждений	200	019 0701 10 4 07 02250 119	2 081 917,50	981 522,08	1 100 395,42
Закупка товаров, работ и услуг для обеспечения государственных (муниципальных) нужд	200	000 0701 10 4 07 02250 200	50 410 024,23	19 925 094,68	30 484 929,55
Иные закупки товаров, работ и услуг для обеспечения государственных (муниципальных) нужд	200	000 0701 10 4 07 02250 240	50 410 024,23	19 925 094,68	30 484 929,55
Закупка товаров, работ и услуг в сфере информационно-коммуникационных технологий	200	019 0701 10 4 07 02250 242	1 773 232,55	975 619,79	797 612,76
Закупка товаров, работ и услуг в целях капитального ремонта государственного (муниципального) имущества	200	019 0701 10 4 07 02250 243	420 000,00	419 972,00	28,00
Прочая закупка товаров, работ и услуг	200	019 0701 10 4 07 02250 244	23 400 330,61	8 660 441,41	14 739 889,20
Закупка энергетических ресурсов	200	019 0701 10 4 07 02250 247	24 816 461,07	9 869 061,48	14 947 399,59
Иные бюджетные ассигнования	200	000 0701 10 4 07 02250 800	3 965 420,00	921 898,78	3 043 521,22
Уплата налогов, сборов и иных платежей	200	000 0701 10 4 07 02250 850	3 965 420,00	921 898,78	3 043 521,22
Уплата налога на имущество организаций и земельного налога	200	019 0701 10 4 07 02250 851	3 585 820,00	916 648,78	2 669 171,22
Уплата иных платежей	200	019 0701 10 4 07 02250 853	379 600,00	5 250,00	374 350,00
Расходы на обеспечение присмотра и ухода в муниципальных учреждениях	200	000 0701 10 4 07 02260 000	76 928 918,64	36 751 409,14	40 177 509,50
Расходы на выплаты персоналу в целях обеспечения выполнения функций государственными (муниципальными) органами, казенными учреждениями, органами управления государственными внебюджетными фондами	200	000 0701 10 4 07 02260 100	25 223 681,84	12 404 296,75	12 819 385,09
Расходы на выплаты персоналу казенных учреждений	200	000 0701 10 4 07 02260 110	25 223 681,84	12 404 296,75	12 819 385,09
Фонд оплаты труда учреждений	200	019 0701 10 4 07 02260 111	19 431 857,72	9 956 892,02	9 474 965,70
Взносы по обязательному социальному страхованию на выплаты по оплате труда работников и иные выплаты работникам учреждений	200	019 0701 10 4 07 02260 119	5 791 824,12	2 447 404,73	3 344 419,39
Закупка товаров, работ и услуг для обеспечения государственных (муниципальных) нужд	200	000 0701 10 4 07 02260 200	31 366 824,80	12 346 981,39	19 019 843,41
Иные закупки товаров, работ и услуг для обеспечения государственных (муниципальных) нужд	200	000 0701 10 4 07 02260 240	31 366 824,80	12 346 981,39	19 019 843,41
Прочая закупка товаров, работ и услуг	200	019 0701 10 4 07 02260 244	31 366 824,80	12 346 981,39	19 019 843,41
Предоставление субсидий бюджетным, автономным учреждениям и иным некоммерческим организациям	200	000 0701 10 4 07 02260 600	20 338 412,00	12 000 131,00	8 338 281,00
Субсидии бюджетным учреждениям	200	000 0701 10 4 07 02260 610	20 338 412,00	12 000 131,00	8 338 281,00
Субсидии бюджетным учреждениям на финансовое обеспечение государственного (муниципального) задания на оказание государственных (муниципальных) услуг (выполнение работ)	200	019 0701 10 4 07 02260 611	20 338 412,00	12 000 131,00	8 338 281,00
Предоставление бюджетным учреждениям образования субсидий	200	000 0701 10 4 07 02280 000	25 431 217,72	14 406 302,72	11 024 915,00
Предоставление субсидий бюджетным, автономным учреждениям и иным некоммерческим организациям	200	000 0701 10 4 07 02280 600	25 431 217,72	14 406 302,72	11 024 915,00
Субсидии бюджетным учреждениям	200	000 0701 10 4 07 02280 610	25 431 217,72	14 406 302,72	11 024 915,00
Субсидии бюджетным учреждениям на финансовое обеспечение государственного (муниципального) задания на оказание государственных (муниципальных) услуг (выполнение работ)	200	019 0701 10 4 07 02280 611	8 313 769,00	4 737 093,00	3 576 676,00
Субсидии бюджетным учреждениям на иные цели	200	019 0701 10 4 07 02280 612	17 117 448,72	9 669 209,72	7 448 239,00
Мероприятия по укреплению материально- технической базы муниципальных учреждений образования	200	000 0701 10 4 07 03100 000	100 000,00	100 000,00	-
Закупка товаров, работ и услуг для обеспечения государственных (муниципальных) нужд	200	000 0701 10 4 07 03100 200	100 000,00	100 000,00	-
Иные закупки товаров, работ и услуг для обеспечения государственных (муниципальных) нужд	200	000 0701 10 4 07 03100 240	100 000,00	100 000,00	-
Прочая закупка товаров, работ и услуг	200	019 0701 10 4 07 03100 244	100 000,00	100 000,00	-
Мероприятия по текущему ремонту объектов для организации образования	200	000 0701 10 4 07 03110 000	23 012 341,63	9 867 046,07	13 145 295,56
Закупка товаров, работ и услуг для обеспечения государственных (муниципальных) нужд	200	000 0701 10 4 07 03110 200	19 092 561,07	6 472 633,38	12 619 927,69
Иные закупки товаров, работ и услуг для обеспечения государственных (муниципальных) нужд	200	000 0701 10 4 07 03110 240	19 092 561,07	6 472 633,38	12 619 927,69
Прочая закупка товаров, работ и услуг	200	019 0701 10 4 07 03110 244	19 092 561,07	6 472 633,38	12 619 927,69
Предоставление субсидий бюджетным, автономным учреждениям и иным некоммерческим организациям	200	000 0701 10 4 07 03110 600	3 919 780,56	3 394 412,69	525 367,87
Субсидии бюджетным учреждениям	200	000 0701 10 4 07 03110 610	3 919 780,56	3 394 412,69	525 367,87
Субсидии бюджетным учреждениям на иные цели	200	019 0701 10 4 07 03110 612	3 919 780,56	3 394 412,69	525 367,87
Расходы на осуществление образовательных программ в муниципальных образовательных учреждениях, реализующих программу дошкольного образования	200	000 0701 10 4 07 71350 000	278 050 100,00	150 068 006,78	127 982 093,22
Расходы на выплаты персоналу в целях обеспечения выполнения функций государственными (муниципальными) органами, казенными учреждениями, органами управления государственными внебюджетными фондами	200	000 0701 10 4 07 71350 100	177 358 117,18	89 290 539,59	88 067 577,59
Расходы на выплаты персоналу казенных учреждений	200	000 0701 10 4 07 71350 110	177 358 117,18	89 290 539,59	88 067 577,59
Фонд оплаты труда учреждений	200	019 0701 10 4 07 71350 111	136 444 480,50	71 933 994,82	64 510 485,68
Взносы по обязательному социальному страхованию на выплаты по оплате труда работников и иные выплаты работникам учреждений	200	019 0701 10 4 07 71350 119	40 913 636,68	17 356 544,77	23 557 091,91
Закупка товаров, работ и услуг для обеспечения государственных (муниципальных) нужд	200	000 0701 10 4 07 71350 200	2 778 084,00	1 601 476,42	1 176 607,58
Иные закупки товаров, работ и услуг для обеспечения государственных (муниципальных) нужд	200	000 0701 10 4 07 71350 240	2 778 084,00	1 601 476,42	1 176 607,58
Закупка товаров, работ и услуг в сфере информационно-коммуникационных технологий	200	019 0701 10 4 07 71350 242	1 996 519,96	1 014 018,68	982 501,28
Прочая закупка товаров, работ и услуг	200	019 0701 10 4 07 71350 244	781 564,04	587 457,74	194 106,30
Социальное обеспечение и иные выплаты населению	200	000 0701 10 4 07 71350 300	1 571,82	1 571,82	-
Социальные выплаты гражданам, кроме публичных нормативных социальных выплат	200	000 0701 10 4 07 71350 320	1 571,82	1 571,82	-
Пособия, компенсации и иные социальные выплаты гражданам, кроме публичных нормативных обязательств	200	019 0701 10 4 07 71350 321	1 571,82	1 571,82	-
Предоставление субсидий бюджетным, автономным учреждениям и иным некоммерческим организациям	200	000 0701 10 4 07 71350 600	97 912 327,00	59 174 418,95	38 737 908,05
Субсидии бюджетным учреждениям	200	000 0701 10 4 07 71350 610	97 912 327,00	59 174 418,95	38 737 908,05
Субсидии бюджетным учреждениям на финансовое обеспечение государственного (муниципального) задания на оказание государственных (муниципальных) услуг (выполнение работ)	200	019 0701 10 4 07 71350 611	97 912 327,00	59 174 418,95	38 737 908,05
Расходы на поддержку развития общественной инфраструктуры муниципального значения	200	000 0701 10 4 07 S4840 000	5 684 249,04	2 105 273,72	3 578 975,32
Закупка товаров, работ и услуг для обеспечения государственных (муниципальных) нужд	200	000 0701 10 4 07 S4840 200	5 684 249,04	2 105 273,72	3 578 975,32
Иные закупки товаров, работ и услуг для обеспечения государственных (муниципальных) нужд	200	000 0701 10 4 07 S4840 240	5 684 249,04	2 105 273,72	3 578 975,32
Прочая закупка товаров, работ и услуг	200	019 0701 10 4 07 S4840 244	5 684 249,04	2 105 273,72	3 578 975,32
Мероприятия по укреплению материально-технической базы организаций дошкольного образования	200	000 0701 10 7 01 S0490 000	886 555,56	-	886 555,56
Предоставление субсидий бюджетным, автономным учреждениям и иным некоммерческим организациям	200	000 0701 10 7 01 S0490 600	886 555,56	-	886 555,56
Субсидии бюджетным учреждениям	200	000 0701 10 7 01 S0490 610	886 555,56	-	886 555,56
Субсидии бюджетным учреждениям на иные цели	200	019 0701 10 7 01 S0490 612	886 555,56	-	886 555,56
Мероприятия по предупреждению детского дорожно-транспортного травматизма	200	000 0701 12 4 26 00630 000	310 000,00	305 000,00	5 000,00
Закупка товаров, работ и услуг для обеспечения государственных (муниципальных) нужд	200	000 0701 12 4 26 00630 200	155 000,00	150 000,00	5 000,00
Иные закупки товаров, работ и услуг для обеспечения государственных (муниципальных) нужд	200	000 0701 12 4 26 00630 240	155 000,00	150 000,00	5 000,00
Прочая закупка товаров, работ и услуг	200	019 0701 12 4 26 00630 244	155 000,00	150 000,00	5 000,00
Предоставление субсидий бюджетным, автономным учреждениям и иным некоммерческим организациям	200	000 0701 12 4 26 00630 600	155 000,00	155 000,00	-
Субсидии бюджетным учреждениям	200	000 0

20_07_2024_05_03_2016_PR1.qxd 16.07.2024 13:28 Страница 9

Субсидии бюджетным учреждениям на иные цели	200	019 0701 12 4 26 00630 612	155 000,00	155 000,00	-
Мероприятия по антитеррористической защищенности и безопасности дошкольных образовательных организаций	200	000 0701 12 4 28 00540 000	14 148 765,93	6 913 480,60	7 235 285,33
Закупка товаров, работ и услуг для обеспечения государственных (муниципальных) нужд	200	000 0701 12 4 28 00540 200	10 260 404,93	4 175 119,60	6 085 285,33
Иные закупки товаров, работ и услуг для обеспечения государственных (муниципальных) нужд	200	000 0701 12 4 28 00540 240	10 260 404,93	4 175 119,60	6 085 285,33
Закупка товаров, работ и услуг в сфере информационно-коммуникационных технологий	200	019 0701 12 4 28 00540 242	105 600,00	40 700,00	64 900,00
Прочая закупка товаров, работ и услуг	200	019 0701 12 4 28 00540 244	10 154 804,93	4 134 419,60	6 020 385,33
Предоставление субсидий бюджетным, автономным учреждениям и иным некоммерческим организациям	200	000 0701 12 4 28 00540 600	3 888 361,00	2 738 361,00	1 150 000,00
Субсидии бюджетным учреждениям	200	000 0701 12 4 28 00540 610	3 888 361,00	2 738 361,00	1 150 000,00
Субсидии бюджетным учреждениям на иные цели	200	019 0701 12 4 28 00540 612	3 888 361,00	2 738 361,00	1 150 000,00
Мероприятия по противопожарной безопасности дошкольных образовательных организаций	200	000 0701 12 4 28 00550 000	3 340 798,00	1 557 758,00	1 783 040,00
Закупка товаров, работ и услуг для обеспечения государственных (муниципальных) нужд	200	000 0701 12 4 28 00550 200	2 458 035,00	973 995,00	1 484 040,00
Иные закупки товаров, работ и услуг для обеспечения государственных (муниципальных) нужд	200	000 0701 12 4 28 00550 240	2 458 035,00	973 995,00	1 484 040,00
Закупка товаров, работ и услуг в сфере информационно-коммуникационных технологий	200	019 0701 12 4 28 00550 242	1 536 000,00	640 000,00	896 000,00
Прочая закупка товаров, работ и услуг	200	019 0701 12 4 28 00550 244	922 035,00	333 995,00	588 040,00
Предоставление субсидий бюджетным, автономным учреждениям и иным некоммерческим организациям	200	000 0701 12 4 28 00550 600	882 763,00	583 763,00	299 000,00
Субсидии бюджетным учреждениям	200	000 0701 12 4 28 00550 610	882 763,00	583 763,00	299 000,00
Субсидии бюджетным учреждениям на иные цели	200	019 0701 12 4 28 00550 612	882 763,00	583 763,00	299 000,00
Общее образование	200	000 0702 00 0 00 00000 000	954 712 424,97	425 402 841,02	529 309 583,95
Оснащение (обновление материально-технической базы) оборудованием, средствами обучения и воспитания общеобразовательных организаций, в том числе осуществляющих образовательную деятельность по адаптированным основным общеобразовательным программам	200	000 0702 10 2 E1 51720 000	9 899 731,69	758 827,30	9 140 904,39
Закупка товаров, работ и услуг для обеспечения государственных (муниципальных) нужд	200	000 0702 10 2 E1 51720 200	9 899 731,69	758 827,30	9 140 904,39
Иные закупки товаров, работ и услуг для обеспечения государственных (муниципальных) нужд	200	000 0702 10 2 E1 51720 240	9 899 731,69	758 827,30	9 140 904,39
Закупка товаров, работ и услуг в сфере информационно-коммуникационных технологий	200	019 0702 10 2 E1 51720 242	8 499 893,38	758 827,30	7 741 066,08
Прочая закупка товаров, работ и услуг	200	019 0702 10 2 E1 51720 244	1 399 838,31	-	1 399 838,31
Оснащение (обновление материально-технической базы) оборудованием, средствами обучения и воспитания образовательных организаций различных типов для реализации дополнительных общеразвивающих программ, для создания информационных систем в образовательных организациях	200	000 0702 10 2 E2 51710 000	776 980,00	-	776 980,00
Закупка товаров, работ и услуг для обеспечения государственных (муниципальных) нужд	200	000 0702 10 2 E2 51710 200	776 980,00	-	776 980,00
Иные закупки товаров, работ и услуг для обеспечения государственных (муниципальных) нужд	200	000 0702 10 2 E2 51710 240	776 980,00	-	776 980,00
Закупка товаров, работ и услуг в сфере информационно-коммуникационных технологий	200	019 0702 10 2 E2 51710 242	106 832,10	-	106 832,10
Прочая закупка товаров, работ и услуг	200	019 0702 10 2 E2 51710 244	670 147,90	-	670 147,90
Обновление материально-технической базы образовательных организаций для внедрения цифровой образовательной среды и развития цифровых навыков обучающихся	200	000 0702 10 2 E4 52130 000	11 661 768,07	289 350,15	11 372 417,92
Закупка товаров, работ и услуг для обеспечения государственных (муниципальных) нужд	200	000 0702 10 2 E4 52130 200	11 661 768,07	289 350,15	11 372 417,92
Иные закупки товаров, работ и услуг для обеспечения государственных (муниципальных) нужд	200	000 0702 10 2 E4 52130 240	11 661 768,07	289 350,15	11 372 417,92
Закупка товаров, работ и услуг в сфере информационно-коммуникационных технологий	200	019 0702 10 2 E4 52130 242	11 661 768,07	289 350,15	11 372 417,92
Расходы на проведение мероприятий по обеспечению деятельности советников директора по воспитанию и взаимодействию с детскими общественными объединениями в общеобразовательных организациях	200	000 0702 10 2 EB 51790 000	4 959 516,36	2 616 896,67	2 342 619,69
Расходы на выплаты персоналу в целях обеспечения выполнения функций государственными (муниципальными) органами, казенными учреждениями, органами управления государственными внебюджетными фондами	200	000 0702 10 2 EB 51790 100	4 029 607,01	2 018 618,74	2 010 988,27
Расходы на выплаты персоналу казенных учреждений	200	000 0702 10 2 EB 51790 110	4 029 607,01	2 018 618,74	2 010 988,27
Фонд оплаты труда учреждений	200	019 0702 10 2 EB 51790 111	3 094 936,26	1 602 282,00	1 492 654,26
Взносы по обязательному социальному страхованию на выплаты по оплате труда работников и иные выплаты работникам учреждений	200	019 0702 10 2 EB 51790 119	934 670,75	416 336,74	518 334,01
Предоставление субсидий бюджетным, автономным учреждениям и иным некоммерческим организациям	200	000 0702 10 2 EB 51790 600	929 909,35	598 277,93	331 631,42
Субсидии бюджетным учреждениям	200	000 0702 10 2 EB 51790 610	929 909,35	598 277,93	331 631,42
Субсидии бюджетным учреждениям на финансовое обеспечение государственного (муниципального) задания на оказание государственных (муниципальных) услуг (выполнение работ)	200	019 0702 10 2 EB 51790 611	929 909,35	598 277,93	331 631,42
Расходы на обеспечение деятельности муниципальных учреждений	200	000 0702 10 4 07 02250 000	123 974 606,77	44 680 012,34	79 294 594,43
Расходы на выплаты персоналу в целях обеспечения выполнения функций государственными (муниципальными) органами, казенными учреждениями, органами управления государственными внебюджетными фондами	200	000 0702 10 4 07 02250 100	9 849 148,99	4 787 241,41	5 061 907,58
Расходы на выплаты персоналу казенных учреждений	200	000 0702 10 4 07 02250 110	9 849 148,99	4 787 241,41	5 061 907,58
Фонд оплаты труда учреждений	200	019 0702 10 4 07 02250 111	7 571 864,50	3 793 697,42	3 778 167,08
Иные выплаты персоналу учреждений, за исключением фонда оплаты труда	200	019 0702 10 4 07 02250 112	20 340,00	5 209,00	15 131,00
Взносы по обязательному социальному страхованию на выплаты по оплате труда работников и иные выплаты работникам учреждений	200	019 0702 10 4 07 02250 119	2 256 944,49	988 334,99	1 268 609,50
Закупка товаров, работ и услуг для обеспечения государственных (муниципальных) нужд	200	000 0702 10 4 07 02250 200	95 054 453,78	34 905 696,26	60 148 757,52
Иные закупки товаров, работ и услуг для обеспечения государственных (муниципальных) нужд	200	000 0702 10 4 07 02250 240	95 054 453,78	34 905 696,26	60 148 757,52
Закупка товаров, работ и услуг в сфере информационно-коммуникационных технологий	200	019 0702 10 4 07 02250 242	3 984 928,82	1 955 363,49	2 029 565,33
Закупка товаров, работ и услуг в целях капитального ремонта государственного (муниципального) имущества	200	002 0702 10 4 07 02250 243	8 000 000,00	-	8 000 000,00
Закупка товаров, работ и услуг в целях капитального ремонта государственного (муниципального) имущества	200	019 0702 10 4 07 02250 243	1 657 450,68	349 225,00	1 308 225,68
Прочая закупка товаров, работ и услуг	200	019 0702 10 4 07 02250 244	40 754 512,27	16 255 054,93	24 499 457,34
Закупка энергетических ресурсов	200	019 0702 10 4 07 02250 247	40 657 562,01	16 346 052,84	24 311 509,17
Иные бюджетные ассигнования	200	000 0702 10 4 07 02250 800	19 071 004,00	4 987 074,67	14 083 929,33
Исполнение судебных актов	200	000 0702 10 4 07 02250 830	12 111,00	-	12 111,00
Исполнение судебных актов Российской Федерации и мировых соглашений по возмещению причиненного вреда	200	019 0702 10 4 07 02250 831	12 111,00	-	12 111,00
Уплата налогов, сборов и иных платежей	200	000 0702 10 4 07 02250 850	19 058 893,00	4 987 074,67	14 071 818,33
Уплата налога на имущество организаций и земельного налога	200	019 0702 10 4 07 02250 851	18 655 010,00	4 949 283,67	13 705 726,33
Уплата прочих налогов, сборов	200	019 0702 10 4 07 02250 852	31 883,00	27 791,00	4 092,00
Уплата иных платежей	200	019 0702 10 4 07 02250 853	372 000,00	10 000,00	362 000,00
Расходы на обеспечение присмотра и ухода в муниципальных учреждениях	200	000 0702 10 4 07 02260 000	15 220 518,91	7 344 344,50	7 876 174,41
Расходы на выплаты персоналу в целях обеспечения выполнения функций государственными (муниципальными) органами, казенными учреждениями, органами управления государственными внебюджетными фондами	200	000 0702 10 4 07 02260 100	9 042 105,48	3 431 369,62	5 610 735,86
Расходы на выплаты персоналу казенных учреждений	200	000 0702 10 4 07 02260 110	9 042 105,48	3 431 369,62	5 610 735,86
Фонд оплаты труда учреждений	200	019 0702 10 4 07 02260 111	6 981 062,37	2 805 374,17	4 175 688,20
Взносы по обязательному социальному страхованию на выплаты по оплате труда работников и иные выплаты работникам учреждений	200	019 0702 10 4 07 02260 119	2 061 043,11	625 995,45	1 435 047,66
Закупка товаров, работ и услуг для обеспечения государственных (муниципальных) нужд	200	000 0702 10 4 07 02260 200	606 649,28	281 499,70	325 149,58
Иные закупки товаров, работ и услуг для обеспечения государственных (муниципальных) нужд	200	000 0702 10 4 07 02260 240	606 649,28	281 499,70	325 149,58
Прочая закупка товаров, работ и услуг	200	019 0702 10 4 07 02260 244	606 649,28	281 499,70	325 149,58
Предоставление субсидий бюджетным, автономным учреждениям и иным некоммерческим организациям	200	000 0702 10 4 07 02260 600	5 571 764,15	3 631 475,18	1 940 288,97
Субсидии бюджетным учреждениям	200	000 0702 10 4 07 02260 610	5 571 764,15	3 631 475,18	1 940 288,97
Субсидии бюджетным учреждениям на финансовое обеспечение государственного (муниципального) задания на оказание государственных (муниципальных) услуг (выполнение работ)	200	019 0702 10 4 07 02260 611	5 571 764,15	3 631 475,18	1 940 288,97
Предоставление бюджетным учреждениям образования субсидий	200	000 0702 10 4 07 02280 000	42 921 657,00	24 007 048,82	18 914 608,18
Предоставление субсидий бюджетным, автономным учреждениям и иным некоммерческим организациям	200	000 0702 10 4 07 02280 600	42 921 657,00	24 007 048,82	18 914 608,18
Субсидии бюджетным учреждениям	200	000 0702 10 4 07 02280 610	42 921 657,00	24 007 048,82	18 914 608,18
Субсидии бюджетным учреждениям на финансовое обеспечение государственного (муниципального) задания на оказание государственных (муниципальных) услуг (выполнение работ)	200	019 0702 10 4 07 02280 611	17 649 749,00	11 256 879,27	6 392 869,73
Субсидии бюджетным учреждениям на иные цели	200	019 0702 10 4 07 02280 612	25 271 908,00	12 750 169,55	12 521 738,45
Мероприятия по укреплению материально- технической базы муниципальных учреждений образования	200	000 0702 10 4 07 03100 000	5 686 558,57	3 111 708,57	2 574 850,00
Закупка товаров, работ и услуг для обеспечения государственных (муниципальных) нужд	200	000 0702 10 4 07 03100 200	5 526 558,57	2 951 708,57	2 574 850,00
Иные закупки товаров, работ и услуг для обеспечения государственных (муниципальных) нужд	200	000 0702 10 4 07 03100 240	5 526 558,57	2 951 708,57	2 574 850,00
Закупка товаров, работ и услуг в сфере информационно-коммуникационных технологий	200	019 0702 10 4 07 03100 242	1 272 058,57	1 272 058,57	-
Прочая закупка товаров, работ и услуг	200	019 0702 10 4 07 03100 244	4 254 500,00	1 679 650,00	2 574 850,00
Предоставление субсидий бюджетным, автономным учреждениям и иным некоммерческим организациям	200	000 0702 10 4 07 03100 600	160 000,00	160 000,00	-
Субсидии бюджетным учреждениям	200	000 0702 10 4 07 03100 610	160 000,00	160 000,00	-
Субсидии бюджетным учреждениям на иные цели	200	019 0702 10 4 07 03100 612	160 000,00	160 000,00	-
Мероприятия по текущему ремонту объектов для организации образования	200	000 0702 10 4 07 03110 000	17 937 209,71	5 402 498,89	12 534 710,82
Закупка товаров, работ и услуг для обеспечения государственных (муниципальных) нужд	200	000 0702 10 4 07 03110 200	13 548 860,13	2 030 441,38	11 518 418,75
Иные закупки товаров, работ и услуг для обеспечения государственных (муниципальных) нужд	200	000 0702 10 4 07 03110 240	13 548 860,13	2 030 441,38	11 518 418,75
Прочая закупка товаров, работ и услуг	200	002 0702 10 4 07 03110 244	3 355 394,17	97 500,00	3 257 894,17
Прочая закупка товаров, работ и услуг	200	019 0702 10 4 07 03110 244	10 193 465,96	1 932 941,38	8 260 524,58
Предоставление субсидий бюджетным, автономным учреждениям и иным некоммерческим организациям	200	000 0702 10 4 07 03110 600	4 388 349,58	3 372 057,51	1 016 292,07
Субсидии бюджетным учреждениям	200	000 0702 10 4 07 03110 610	4 388 349,58	3 372 057,51	1 016 292,07
Субсидии бюджетным учреждениям на иные цели	200	019 0702 10 4 07 03110 612	4 388 349,58	3 372 057,51	1 016 292,07
Ежемесячное денежное вознаграждение за классное руководство педагогическим работникам муниципальных общеобразовательных организаций	200	000 0702 10 4 07 53030 000	20 784 800,00	16 232 624,23	4 552 175,77
Расходы на выплаты персоналу в целях обеспечения выполнения функций государственными (муниципальными) органами, казенными учреждениями, органами управления государственными внебюджетными фондами	200	000 0702 10 4 07 53030 100	14 448 980,00	11 445 206,73	3 003 773,27
Расходы на выплаты персоналу казенных учреждений	200	000 0702 10 4 07 53030 110	14 448 980,00	11 445 206,73	3 003 773,27
Фонд оплаты труда учреждений	200	019 0702 10 4 07 53030 111	11 090 720,00	8 807 027,15	2 283 692,85
Взносы по обязательному социальному страхованию на выплаты по оплате труда работников и иные выплаты работникам учреждений	200	019 0702 10 4 07 53030 119	3 358 260,00	2 638 179,58	720 080,42
Предоставление субсидий бюджетным, автономным учреждениям и иным некоммерческим организациям	200	000 0702 10 4 07 53030 600	6 335 820,00	4 787 417,50	1 548 402,50
Субсидии бюджетным учреждениям	200	000 0702 10 4 07 53030 610	6 335 820,00	4 787 417,50	1 548 402,50
Субсидии бюджетным учреждениям на финансовое обеспечение государственного (муниципального) задания на оказание государственных (муниципальных) услуг (выполнение работ)	200	019 0702 10 4 07 53030 611	6 335 820,00	4 787 417,50	1 548 402,50
Расходы на реализацию основных общеобразовательных программ в части финансирования расходов на оплату труда работников общеобразовательных учреждений и учебные расходы	200	000 0702 10 4 07 71530 000	436 073 900,00	242 835 636,75	193 238 263,25
Расходы на выплаты персоналу в целях обеспечения выполнения функций государственными (муниципальными) органами, казенными учреждениями, органами управления государственными внебюджетными фондами	200	000 0702 10 4 07 71530 100	282 884 234,70	156 164 819,11	126 719 415,59
Расходы на выплаты персоналу казенных учреждений	200	000 0702 10 4 07 71530 110	282 884 234,70	156 164 819,11	126 719 415,59
Фонд оплаты труда учреждений	200	019 0702 10 4 07 71530 111	217 051 267,24	127 140 906,41	89 910 360,83
Иные выплаты персоналу учреждений, за исключением фонда оплаты труда	200	019 0702 10 4 07 71530 112	87 694,60	67 300,60	20 394,00
Взносы по обязательному социальному страхованию на выплаты по оплате труда работников и иные выплаты работникам учреждений	200	019 0702 10 4 07 71530 119	65 745 272,86	28 956 612,10	36 788 660,76
Закупка товаров, работ и услуг для обеспечения государственных (муниципальных) нужд	200	000 0702 10 4 07 71530 200	16 686 057,20	6 514 231,30	10 171 825,90
Иные закупки товаров, работ и услуг для обеспечения государственных (муниципальных) нужд	200	000 0702 10 4 07 71530 240	16 686 057,20	6 514 231,30	10 171 825,90
Закупка товаров, работ и услуг в сфере информационно-коммуникационных технологий	200	019 0702 10 4 07 71530 242	901 790,09	738 775,92	163 014,17
Прочая закупка товаров, работ и услуг	200	019 0702 10 4 07 71530 244	15 784 267,11	5 775 455,38	10 008 811,73
Предоставление субсидий бюджетным, автономным учреждениям и иным некоммерческим организациям	200	000 0702 10 4 07 71530 600	136 503 608,10	80 156 586,34	56 347 021,76
Субсидии бюджетным учреждениям	200	000 0702 10 4 07 71530 610	136 503 608,10	80 156 586,34	56 347 021,76
Субсидии бюджетным учреждениям на финансовое обеспечение государственного (муниципального) задания на оказание государственных (муниципальных) услуг (выполнение работ)	200	019 0702 10 4 07 71530 611	136 503 608,10	80 156 586,34	56 347 021,76
Расходы на поддержку развития общественной инфраструктуры муниципального значения	200	000 0702 10 4 07 S4840 000	8 863 222,34	5 935 814,28	2 927 408,06
Закупка товаров, работ и услуг для обеспечения государственных (муниципальных) нужд	200	000 0702 10 4 07 S4840 200	7 442 152,58	4 514 754,52	2 927 398,06
Иные закупки товаров, работ и услуг для обеспечения государственных (муниципальных) нужд	200	000 0702 10 4 07 S4840 240	7 442 152,58	4 514 754,52	2 927 398,06
Закупка товаров, работ и услуг в сфере информационно-коммуникационных технологий	200	019 0702 10 4 07 S4840 242	1 648 055,23	1 641 736,80	6 318,43
Прочая закупка товаров, работ и услуг	200	019 0702 10 4 07 S4840 244	5 794 097,35	2 873 017,72	2 921 079,63
Предоставление субсидий бюджетным, автономным учреждениям и иным некоммерческим организациям	200	000 0702 10 4 07 S4840 600	1 421 069,76	1 421 059,76	10,00
Субсидии бюджетным учреждениям	200	000 0702 10 4 07 S4840 610	1 421 069,76	1 421 059,76	10,00
Субсидии бюджетным учреждениям на иные цели	200	019 0702 10 4 07 S4840 612	1 421 069,76	1 421 059,76	10,00
Реализация мероприятий по модернизации школьных систем образования	200	000 0702 10 7 02 L7500 000	217 779 000,00	62 959 759,13	154 819 240,87
Закупка товаров, работ и услуг для обеспечения государственных (муниципальных) нужд	200	000 0702 10 7 02 L7500 200	217 779 000,00	62 959 759,13	154 819 240,87
Иные закупки товаров, работ и услуг для обеспечения государственных (муниципальных) нужд	200	000 0702 10 7 02 L7500 240	217 779 000,00	62 959 759,13	154 819 240,87
Закупка товаров, работ и услуг в сфере информационно-коммуникационных технологий	200	019 0702 10 7 02 L7500 242	6 887 290,00	-	6 887 290,00
Закупка товаров, работ и услуг в целях капитального ремонта государственного (муниципального) имущества	200	002 0702 10 7 02 L7500 243	201 112 333,33	62 959 759,13	138 152 574,20
Закупка товаров, работ и услуг в целях капитального ремонта государственного (муниципального) имущества	200	019 0702 10 7 02 L7500 243	284 079,61	-	284 079,61
Прочая закупка товаров, работ и услуг	200	019 0702 10 7 02 L7500 244	9 495 297,06	-	9 495 297,06
	200	000 0702 10 7 02 S0510 000	3 802 555,56	2 000 029,22	1 802 526,34
Закупка товаров, работ и услуг для обеспечения государственных (муниципальных) нужд	200	000 0702 10 7 02 S0510 200	2 802 540,95	2 000 029,22	802 511,73
Иные закупки товаров, работ и услуг для обеспечения государственных (муниципальных) нужд	200	000 0702 10 7 02 S0510 240	2 802 540,95	2 000 029,22	802 511,73
Прочая закупка товаров, работ и услуг	200	019 0702 10 7 02 S0510 244	2 802 540,95	2 000 029,22	802 511,73
Предоставление субсидий бюджетным, автономным учреждениям и иным некоммерческим организациям	200	000 0702 10 7 02 S0510 600	1 000 014,61	-	1 000 014,61
Субсидии бюджетным учреждениям	200	000 0702 10 7 02 S0510 610	1 000 014,61	-	1 000 014,61
Субсидии бюджетным учреждениям на иные цели	200	019 0702 10 7 02 S0510 612	1 000 014,61	-	1 000 014,61
	200	000 0702 10 7 02 S4300 000	17 959 294,00	-	17 959 294,00
Закупка товаров, работ и услуг для обеспечения государственных (муниципальных) нужд	200	000 0702 10 7 02 S4300 200	17 959 294,00	-	17 959 294,00
Иные закупки товаров, работ и услуг для обеспечения государственных (муниципальных) нужд	200	000 0702 10 7 02 S4300 240	17 959 294,00	-	17 959 294,00
Закупка товаров, работ и услуг в целях капитального ремонта государственного (муниципального) имущества	200	002 0702 10 7 02 S4300 243	15 000 000,00	-	15 000 000,00
Закупка товаров, работ и услуг в целях капитального ремонта государственного (муниципального) имущества	200	019 0702 10 7 02 S4300 243	2 959 294,00	-	2 959 294,00
Мероприятия по предупреждению детского дорожно-транспортного травматизма	200	000 0702 12 4 26 00630 000	160 000,00	5 000,00	155 000,00
Закупка товаров, работ и услуг для обеспечения государственных (муниципальных) нужд	200	000 0702 12 4 26 00630 200	155 000,00	-	155 000,00
Иные закупки товаров, работ и услуг для обеспечения государственных (муниципальных) нужд	200	000 0702 12 4 26 00630 240	155 000,00	-	155 000,00
Прочая закупка товаров, работ и услуг	200	019 0702 12 4 26 00630 244	155 000,00	-	155 000,00
Предоставление субсидий бюджетным, автономным учреждениям и иным некоммерческим организациям	200	000 0702 12 4 26 00630 600	5 000,00	5 000,00	-
Субсидии бюджетным учреждениям	200	000 0702 12 4 26 00630 610	5 000,00	5 000,00	-
Субсидии бюджетным учреждениям на иные цели	200	019 0702 12 4 26 00630 612	5 000,00	5 000,00	-
Мероприятия по антитеррористической защищенности и безопасности образовательных организаций	200	000 0702 12 4 28 00570 000	13 162 851,99	6 100 359,00	7 062 492,99
Закупка товаров, работ и услуг для обеспечения государственных (муниципальных) нужд	200	000 0702 12 4 28 00570 200	10 452 381,78	4 829 105,67	5 623 276,11
Иные закупки товаров, работ и услуг для обеспечения государственных (муниципальных) нужд	200	000 0702 12 4 28 00570 240	10 452 381,78	4 829 105,67	5 623 276,11
Закупка товаров, работ и услуг в сфере информационно-коммуникационных технологий	200	019 0702 12 4 28 00570 242	551 641,00	142 115,00	409 526,00
Прочая закупка товаров, работ и услуг	200	019 0702 12 4 28 00570 244	9 900 740,78	4 686 990,67	5 213 750,11
Предоставление субсидий бюджетным, автономным учреждениям и иным некоммерческим организациям	200	000 0702 12 4 28 00570 600	2 710 470,21	1 271 253,33	1 439 216,88
Субсидии бюджетным учреждениям	200	000 0702 12 4 28 00570 610	2 710 470,21	1 271 253,33	1 439 216,88
Субсидии бюджетным учреждениям на иные цели	200	019 0702 12 4 28 00570 612	2 710 470,21	1 271 253,33	1 439 216,88
Мероприятия по противопожарной безопасности образовательных организаций	200	000 0702 12 4 28 00580 000	3 088 254,00	1 122 931,17	1 965 322,83
Закупка товаров, работ и услуг для обеспечения государственных (муниципальных) нужд	200	000 0702 12 4 28 00580 200	2 448 220,00	791 815,00	1 656 405,00
Иные закупки товаров, работ и услуг для обеспечения государственных (муниципальных) нужд	200	000 0702 12 4 28 00580 240	2 448 220,00	791 815,00	1 656 405,00
Закупка товаров, работ и услуг в сфере информационно-коммуникационных технологий	200	019 0702 12 4 28 00580 242	1 338 960,00	523 000,00	815 960,00
Прочая закупка товаров, работ и услуг	200	019 0702 12 4 28 00580 244	1 109 260,00	268 815,00	840 445,00
Предоставление субсидий бюджетным, автономным учреждениям и иным некоммерческим организациям	200	000 0702 12 4 28 00580 600	640 034,00	331 116,17	308 917,83
Субсидии бюджетным учреждениям	200	000 0702 12 4 28 00580 610	640 034,00	331 116,17	308 917,83
Субсидии бюджетным учреждениям на иные цели	200	019 0702 12 4 28 00580 612	640 034,00	331 116,17	308 917,83
Дополнительное образование детей	200	000 0703 00 0 00 00000 000	137 937 993,61	90 206 093,48	47 731 900,13
Предоставление бюджетным учреждениям образования субсидий	200	000 0703 10 4 07 02280 000	108 145 211,07	66 435 744,94	41 709 466,13
Предоставление субсидий бюджетным, автономным учреждениям и иным некоммерческим организациям	200	000 0703 10 4 07 02280 600	108 145 211,07	66 435 744,94	41 709 466,13
Субсидии бюджетным учреждениям	200	000 0703 10 4 07 02280 610	108 145 211,07	66 435 744,94	41 709 466,13
Субсидии бюджетным учреждениям на финансовое обеспечение государственного (муниципального) задания на оказание государственных (муниципальных) услуг (выполнение работ)	200	019 0703 10 4 07 02280 611	76 711 202,11	49 272 232,44	27 438 969,67
Субсидии бюджетным учреждениям на иные цели	200	019 0703 10 4 07 02280 612	25 523 048,96	14 140 034,50	11 383 014,46
Субсидии бюджетным учреждениям на финансовое обеспечение государственного (муниципального) задания в рамках исполнения государственного (муниципального) социального заказа на оказание государственных (муниципальных) услуг в социальной сфере	200	019 0703 10 4 07 02280 614	5 910 960,00	3 023 478,00	2 887 482,00
Обеспечение функционирования модели персонифицированного финансирования дополнительного образования детей	200	000 0703 10 4 07 02290 000	15 840 000,00	12 860 226,00	2 979 774,00
Предоставление субсидий бюджетным, автономным учреждениям и иным некоммерческим организациям	200	000 0703 10 4 07 02290 600	15 830 000,00	12 860 226,00	2 969 774,00
Субсидии бюджетным учреждениям	200	000 0703 10 4 07 02290 610	15 504 862,00	12 860 226,00	2 644 636,00
Субсидии бюджетным учреждениям на финансовое обеспечение государственного (муниципального) задания в рамках исполнения государственного (муниципального) социального заказа на оказание государственных (муниципальных) услуг в социальной сфере	200	019 0703 10 4 07 02290 614	15 494 862,00	12 860 226,00	2 634 636,00
Субсидии в целях финансового обеспечения (возмещения) исполнения государственного (муниципального) социального заказа на оказание государственных (муниципальных) услуг в социальной сфере, предоставляемые бюджетным учреждениям по результатам отбора исполнителей услуг	200	019 0703 10 4 07 02290 615	10 000,00	-	10 000,00
Субсидии автономным учреждениям	200	000 0703 10 4 07 02290 620	10 000,00	-	10 000,00
Субсидии в целях финансового обеспечения (возмещения) исполнения государственного (муниципального) социального заказа на оказание государственных (муниципальных) услуг в социальной сфере, предоставляемые автономным учреждениям по результатам отбора исполнителей услуг	200	019 0703 10 4 07 02290 625	10 000,00	-	10 000,00
Субсидии некоммерческим организациям (за исключением государственных (муниципальных) учреждений, государственных корпораций (компаний), публично-правовых компаний)	200	000 0703 10 4 07 02290 630	315 138,00	-	315 138,00
Субсидии в целях финансового обеспечения (возмещения) исполнения государственного (муниципального) социального заказа на оказание государственных (муниципальных) услуг в социальной сфере	200	019 0703 10 4 07 02290 635	315 138,00	-	315 138,00
Иные бюджетные ассигнования	200	000 0703 10 4 07 02290 800	10 000,00	-	10 000,00
Субсидии юридическим лицам (кроме некоммерческих организаций), индивидуальным предпринимателям, физическим лицам - производителям товаров, работ, услуг	200	000 0703 10 4 07 02290 810	10 000,00	-	10 000,00
Субсидии в целях финансового обеспечения (возмещения) исполнения государственного (муниципального) социального заказа на оказание государственных (муниципальных) услуг в социальной сфере	200	019 0703 10 4 07 02290 816	10 000,00	-	10 000,00
Мероприятия по текущему ремонту объектов для организации образования	200	000 0703 10 4 07 03110 000	4 145 592,60	4 145 592,60	-
Предоставление субсидий бюджетным, автономным учреждениям и иным некоммерческим организациям	200	000 0703 10 4 07 03110 600	4 145 592,60	4 145 592,60	-
Субсидии бюджетным учреждениям	200	000 0703 10 4 07 03110 610	4 145 592,60	4 145 592,60	-
Субсидии бюджетным учреждениям на иные цели	200	019 0703 10 4 07 03110 612	4 145 592,60	4 145 592,60	-
Обеспечение повышения средней заработной платы отдельных категорий работников бюджетной сферы в целях реализации Указа Президента Российской Федерации от 7 мая 2012 года № 597 "О мероприятиях по реа-лизации государственной социальной политики"	200	000 0703 10 4 07 05970 000	3 876 300,00	2 300 530,00	1 575 770,00
Предоставление субсидий бюджетным, автономным учреждениям и иным некоммерческим организациям	200	000 0703 10 4 07 05970 600	3 876 300,00	2 300 530,00	1 575 770,00
Субсидии бюджетным учреждениям	200	000 0703 10 4 07 05970 610	3 876 300,00	2 300 530,00	1 575 770,00
Субсидии бюджетным учреждениям на финансовое обеспечение государственного (муниципального) задания на оказание государственных (муниципальных) услуг (выполнение работ)	200	019 0703 10 4 07 05970 611	3 876 300,00	2 300 530,00

20_07_2024_05_03_2016_PR1.qxd 16.07.2024 13:29 Страница 10

Субсидии бюджетным учреждениям	200	000 0703 10 4 07 S4840 610	810 540,38	810 530,38	10,00
Субсидии бюджетным учреждениям на иные цели	200	019 0703 10 4 07 S4840 612	810 540,38	810 530,38	10,00
Обновление содержания дошкольного, общего, дополнительного образования, создание современной образовательной среды и развития сети муниципальных учреждений	200	000 0703 10 4 10 02270 000	300 000,00	300 000,00	-
Предоставление субсидий бюджетным, автономным учреждениям и иным некоммерческим организациям	200	000 0703 10 4 10 02270 600	300 000,00	300 000,00	-
Субсидии бюджетным учреждениям	200	000 0703 10 4 10 02270 610	300 000,00	300 000,00	-
Субсидии бюджетным учреждениям на иные цели	200	019 0703 10 4 10 02270 612	300 000,00	300 000,00	-
Мероприятия по укреплению материально-технической базы организаций дополнительного образования	200	000 0703 10 7 02 S0570 000	861 555,56	861 555,56	-
Предоставление субсидий бюджетным, автономным учреждениям и иным некоммерческим организациям	200	000 0703 10 7 02 S0570 600	861 555,56	861 555,56	-
Субсидии бюджетным учреждениям	200	000 0703 10 7 02 S0570 610	861 555,56	861 555,56	-
Субсидии бюджетным учреждениям на иные цели	200	019 0703 10 7 02 S0570 612	861 555,56	861 555,56	-
Мероприятия по развитию детско-юношеского спорта	200	000 0703 11 4 18 00190 000	286 000,00	191 000,00	95 000,00
Предоставление субсидий бюджетным, автономным учреждениям и иным некоммерческим организациям	200	000 0703 11 4 18 00190 600	286 000,00	191 000,00	95 000,00
Субсидии бюджетным учреждениям	200	000 0703 11 4 18 00190 610	286 000,00	191 000,00	95 000,00
Субсидии бюджетным учреждениям на иные цели	200	019 0703 11 4 18 00190 612	286 000,00	191 000,00	95 000,00
Мероприятия по укреплению материально-технической базы	200	000 0703 11 4 18 00220 000	50 000,00	50 000,00	-
Предоставление субсидий бюджетным, автономным учреждениям и иным некоммерческим организациям	200	000 0703 11 4 18 00220 600	50 000,00	50 000,00	-
Субсидии бюджетным учреждениям	200	000 0703 11 4 18 00220 610	50 000,00	50 000,00	-
Субсидии бюджетным учреждениям на иные цели	200	019 0703 11 4 18 00220 612	50 000,00	50 000,00	-
Мероприятия по антитеррористической защищенности и безопасности образовательных организаций дополнительного образования	200	000 0703 12 4 28 00600 000	2 184 664,00	1 373 464,00	811 200,00
Предоставление субсидий бюджетным, автономным учреждениям и иным некоммерческим организациям	200	000 0703 12 4 28 00600 600	2 184 664,00	1 373 464,00	811 200,00
Субсидии бюджетным учреждениям	200	000 0703 12 4 28 00600 610	2 184 664,00	1 373 464,00	811 200,00
Субсидии бюджетным учреждениям на иные цели	200	019 0703 12 4 28 00600 612	2 184 664,00	1 373 464,00	811 200,00
Мероприятия по противопожарной безопасности образовательных организаций дополнительного образования	200	000 0703 12 4 28 00610 000	1 198 130,00	637 450,00	560 680,00
Предоставление субсидий бюджетным, автономным учреждениям и иным некоммерческим организациям	200	000 0703 12 4 28 00610 600	1 198 130,00	637 450,00	560 680,00
Субсидии бюджетным учреждениям	200	000 0703 12 4 28 00610 610	1 198 130,00	637 450,00	560 680,00
Субсидии бюджетным учреждениям на иные цели	200	019 0703 12 4 28 00610 612	1 198 130,00	637 450,00	560 680,00
Мероприятия по предупреждению и профилактике правонарушений	200	000 0703 12 4 29 00500 000	240 000,00	240 000,00	-
Предоставление субсидий бюджетным, автономным учреждениям и иным некоммерческим организациям	200	000 0703 12 4 29 00500 600	240 000,00	240 000,00	-
Субсидии бюджетным учреждениям	200	000 0703 12 4 29 00500 610	240 000,00	240 000,00	-
Субсидии бюджетным учреждениям на иные цели	200	019 0703 12 4 29 00500 612	240 000,00	240 000,00	-
Молодежная политика	200	000 0707 00 0 00 00000 000	12 469 707,49	10 250 160,10	2 219 547,39
Мероприятия по организации отдыха детей и подростков	200	000 0707 10 4 15 05100 000	2 095 606,41	1 562 201,53	533 404,88
Расходы на выплаты персоналу в целях обеспечения выполнения функций государственными (муниципальными) органами, казенными учреждениями, органами управления государственными внебюджетными фондами	200	000 0707 10 4 15 05100 100	1 072 401,89	692 169,01	380 232,88
Расходы на выплаты персоналу казенных учреждений	200	000 0707 10 4 15 05100 110	1 072 401,89	692 169,01	380 232,88
Фонд оплаты труда учреждений	200	019 0707 10 4 15 05100 111	825 300,23	565 989,44	259 310,79
Взносы по обязательному социальному страхованию на выплаты по оплате труда работников и иные выплаты работникам учреждений	200	019 0707 10 4 15 05100 119	247 101,66	126 179,57	120 922,09
Закупка товаров, работ и услуг для обеспечения государственных (муниципальных) нужд	200	000 0707 10 4 15 05100 200	453 278,00	300 106,00	153 172,00
Иные закупки товаров, работ и услуг для обеспечения государственных (муниципальных) нужд	200	000 0707 10 4 15 05100 240	453 278,00	300 106,00	153 172,00
Прочая закупка товаров, работ и услуг	200	019 0707 10 4 15 05100 244	453 278,00	300 106,00	153 172,00
Предоставление субсидий бюджетным, автономным учреждениям и иным некоммерческим организациям	200	000 0707 10 4 15 05100 600	569 926,52	569 926,52	-
Субсидии бюджетным учреждениям	200	000 0707 10 4 15 05100 610	569 926,52	569 926,52	-
Субсидии бюджетным учреждениям на иные цели	200	019 0707 10 4 15 05100 612	569 926,52	569 926,52	-
Расходы на обеспечение деятельности муниципальных учреждений	200	000 0707 11 4 07 02250 000	8 962 101,08	8 137 101,08	825 000,00
Предоставление субсидий бюджетным, автономным учреждениям и иным некоммерческим организациям	200	000 0707 11 4 07 02250 600	8 962 101,08	8 137 101,08	825 000,00
Субсидии автономным учреждениям	200	000 0707 11 4 07 02250 620	8 962 101,08	8 137 101,08	825 000,00
Субсидии автономным учреждениям на финансовое обеспечение государственного (муниципального) задания на оказание государственных (муниципальных) услуг (выполнение работ)	200	002 0707 11 4 07 02250 621	8 962 101,08	8 137 101,08	825 000,00
Мероприятия по поддержке молодежных инициатив и проектов	200	000 0707 11 4 16 00250 000	200 000,00	140 000,00	60 000,00
Социальное обеспечение и иные выплаты населению	200	000 0707 11 4 16 00250 300	200 000,00	140 000,00	60 000,00
Премии и гранты	200	002 0707 11 4 16 00250 350	200 000,00	140 000,00	60 000,00
Организация мероприятий по поддержке семей с детьми	200	000 0707 11 4 24 00230 000	120 000,00	-	120 000,00
Закупка товаров, работ и услуг для обеспечения государственных (муниципальных) нужд	200	000 0707 11 4 24 00230 200	120 000,00	-	120 000,00
Иные закупки товаров, работ и услуг для обеспечения государственных (муниципальных) нужд	200	000 0707 11 4 24 00230 240	120 000,00	-	120 000,00
Прочая закупка товаров, работ и услуг	200	002 0707 11 4 24 00230 244	120 000,00	-	120 000,00
Мероприятия противодействия злоупотреблению алкоголем, наркотиками и их незаконному обороту	200	000 0707 12 4 29 00510 000	132 000,00	32 300,00	99 700,00
Закупка товаров, работ и услуг для обеспечения государственных (муниципальных) нужд	200	000 0707 12 4 29 00510 200	132 000,00	32 300,00	99 700,00
Иные закупки товаров, работ и услуг для обеспечения государственных (муниципальных) нужд	200	000 0707 12 4 29 00510 240	132 000,00	32 300,00	99 700,00
Закупка товаров, работ и услуг в сфере информационно-коммуникационных технологий	200	019 0707 12 4 29 00510 242	57 000,00	-	57 000,00
Прочая закупка товаров, работ и услуг	200	002 0707 12 4 29 00510 244	50 000,00	7 300,00	42 700,00
Прочая закупка товаров, работ и услуг	200	019 0707 12 4 29 00510 244	25 000,00	25 000,00	-
Мероприятия по профилактике и предотвращению правонарушений, в том числе среди несовершеннолетних	200	000 0707 12 4 29 00530 000	960 000,00	378 557,49	581 442,51
Закупка товаров, работ и услуг для обеспечения государственных (муниципальных) нужд	200	000 0707 12 4 29 00530 200	650 000,00	125 000,00	525 000,00
Иные закупки товаров, работ и услуг для обеспечения государственных (муниципальных) нужд	200	000 0707 12 4 29 00530 240	650 000,00	125 000,00	525 000,00
Прочая закупка товаров, работ и услуг	200	002 0707 12 4 29 00530 244	430 000,00	15 000,00	415 000,00
Прочая закупка товаров, работ и услуг	200	019 0707 12 4 29 00530 244	220 000,00	110 000,00	110 000,00
Предоставление субсидий бюджетным, автономным учреждениям и иным некоммерческим организациям	200	000 0707 12 4 29 00530 600	310 000,00	253 557,49	56 442,51
Субсидии бюджетным учреждениям	200	000 0707 12 4 29 00530 610	310 000,00	253 557,49	56 442,51
Субсидии бюджетным учреждениям на иные цели	200	019 0707 12 4 29 00530 612	310 000,00	253 557,49	56 442,51
Другие вопросы в области образования	200	000 0709 00 0 00 00000 000	69 843 008,90	29 622 907,46	40 220 101,44
Расходы на выплаты по оплате труда работников органов местного самоуправления	200	000 0709 10 4 02 00140 000	4 072 470,40	2 266 074,49	1 806 395,91
Расходы на выплаты персоналу в целях обеспечения выполнения функций государственными (муниципальными) органами, казенными учреждениями, органами управления государственными внебюджетными фондами	200	000 0709 10 4 02 00140 100	4 072 470,40	2 266 074,49	1 806 395,91
Расходы на выплаты персоналу государственных (муниципальных) органов	200	000 0709 10 4 02 00140 120	4 072 470,40	2 266 074,49	1 806 395,91
Фонд оплаты труда государственных (муниципальных) органов	200	019 0709 10 4 02 00140 121	3 080 594,40	1 782 220,51	1 298 373,89
Иные выплаты персоналу государственных (муниципальных) органов, за исключением фонда оплаты труда	200	019 0709 10 4 02 00140 122	63 500,00	47 104,60	16 395,40
Взносы по обязательному социальному страхованию на выплаты денежного содержания и иные выплаты работникам государственных (муниципальных) органов	200	019 0709 10 4 02 00140 129	928 376,00	436 749,38	491 626,62
Обеспечение выполнения полномочий и функций органов местного самоуправления	200	000 0709 10 4 02 00150 000	15 566 648,10	7 596 477,26	7 970 170,84
Расходы на выплаты персоналу в целях обеспечения выполнения функций государственными (муниципальными)	200	000 0709 10 4 02 00150 100	14 161 648,10	7 049 896,35	7 111 751,75
органами, казенными учреждениями, органами управления государственными внебюджетными фондами					
Расходы на выплаты персоналу государственных (муниципальных) органов	200	000 0709 10 4 02 00150 120	14 161 648,10	7 049 896,35	7 111 751,75
Фонд оплаты труда государственных (муниципальных) органов	200	019 0709 10 4 02 00150 121	10 920 567,00	5 608 319,46	5 312 247,54
Иные выплаты персоналу государственных (муниципальных) органов, за исключением фонда оплаты труда	200	019 0709 10 4 02 00150 122	1 000,00	-	1 000,00
Взносы по обязательному социальному страхованию на выплаты денежного содержания и иные выплаты работникам государственных (муниципальных) органов	200	019 0709 10 4 02 00150 129	3 240 081,10	1 441 576,89	1 798 504,21
Закупка товаров, работ и услуг для обеспечения государственных (муниципальных) нужд	200	000 0709 10 4 02 00150 200	1 399 500,00	546 580,91	852 919,09
Иные закупки товаров, работ и услуг для обеспечения государственных (муниципальных) нужд	200	000 0709 10 4 02 00150 240	1 399 500,00	546 580,91	852 919,09
Закупка товаров, работ и услуг в сфере информационно-коммуникационных технологий	200	019 0709 10 4 02 00150 242	523 197,06	360 022,10	163 174,96
Прочая закупка товаров, работ и услуг	200	019 0709 10 4 02 00150 244	806 302,94	147 062,33	659 240,61
Закупка энергетических ресурсов	200	019 0709 10 4 02 00150 247	70 000,00	39 496,48	30 503,52
Иные бюджетные ассигнования	200	000 0709 10 4 02 00150 800	5 500,00	-	5 500,00
Уплата налогов, сборов и иных платежей	200	000 0709 10 4 02 00150 850	5 500,00	-	5 500,00
Уплата прочих налогов, сборов	200	019 0709 10 4 02 00150 852	1 000,00	-	1 000,00
Уплата иных платежей	200	019 0709 10 4 02 00150 853	4 500,00	-	4 500,00
Расходы на обеспечение деятельности муниципальных учреждений	200	000 0709 10 4 07 02250 000	27 113 327,89	11 201 736,79	15 911 591,10
Расходы на выплаты персоналу в целях обеспечения выполнения функций государственными (муниципальными) органами, казенными учреждениями, органами управления государственными внебюджетными фондами	200	000 0709 10 4 07 02250 100	22 065 427,47	9 135 332,36	12 930 095,11
Расходы на выплаты персоналу казенных учреждений	200	000 0709 10 4 07 02250 110	22 065 427,47	9 135 332,36	12 930 095,11
Фонд оплаты труда учреждений	200	019 0709 10 4 07 02250 111	16 970 525,07	7 198 368,26	9 772 156,81
Иные выплаты персоналу учреждений, за исключением фонда оплаты труда	200	019 0709 10 4 07 02250 112	1 480,00	1 480,00	-
Взносы по обязательному социальному страхованию на выплаты по оплате труда работников и иные выплаты работникам учреждений	200	019 0709 10 4 07 02250 119	5 093 422,40	1 935 484,10	3 157 938,30
Закупка товаров, работ и услуг для обеспечения государственных (муниципальных) нужд	200	000 0709 10 4 07 02250 200	4 954 720,42	2 046 109,43	2 908 610,99
Иные закупки товаров, работ и услуг для обеспечения государственных (муниципальных) нужд	200	000 0709 10 4 07 02250 240	4 954 720,42	2 046 109,43	2 908 610,99
Закупка товаров, работ и услуг в сфере информационно-коммуникационных технологий	200	019 0709 10 4 07 02250 242	1 554 846,21	854 906,90	699 939,31
Прочая закупка товаров, работ и услуг	200	019 0709 10 4 07 02250 244	2 595 683,01	908 838,76	1 686 844,25
Закупка энергетических ресурсов	200	019 0709 10 4 07 02250 247	804 191,20	282 363,77	521 827,43
Иные бюджетные ассигнования	200	000 0709 10 4 07 02250 800	93 180,00	20 295,00	72 885,00
Уплата налогов, сборов и иных платежей	200	000 0709 10 4 07 02250 850	93 180,00	20 295,00	72 885,00
Уплата налога на имущество организаций и земельного налога	200	019 0709 10 4 07 02250 851	81 180,00	20 295,00	60 885,00
Уплата прочих налогов, сборов	200	019 0709 10 4 07 02250 852	1 500,00	-	1 500,00
Уплата иных платежей	200	019 0709 10 4 07 02250 853	10 500,00	-	10 500,00
Мероприятия по укреплению материально- технической базы муниципальных учреждений образования	200	000 0709 10 4 07 03100 000	168 413,13	98 064,00	70 349,13
Закупка товаров, работ и услуг для обеспечения государственных (муниципальных) нужд	200	000 0709 10 4 07 03100 200	168 413,13	98 064,00	70 349,13
Иные закупки товаров, работ и услуг для обеспечения государственных (муниципальных) нужд	200	000 0709 10 4 07 03100 240	168 413,13	98 064,00	70 349,13
Прочая закупка товаров, работ и услуг	200	019 0709 10 4 07 03100 244	168 413,13	98 064,00	70 349,13
Мероприятия по текущему ремонту объектов для организации образования	200	000 0709 10 4 07 03110 000	1 461 703,37	502 689,69	959 013,68
Закупка товаров, работ и услуг для обеспечения государственных (муниципальных) нужд	200	000 0709 10 4 07 03110 200	1 461 703,37	502 689,69	959 013,68
Иные закупки товаров, работ и услуг для обеспечения государственных (муниципальных) нужд	200	000 0709 10 4 07 03110 240	1 461 703,37	502 689,69	959 013,68
Прочая закупка товаров, работ и услуг	200	019 0709 10 4 07 03110 244	1 461 703,37	502 689,69	959 013,68
Оказание психолого-педагогической, медицинской и социальной помощи обучающимся, испытывающим трудности в освоении основных общеобразовательных программ, развития и социальной адаптации	200	000 0709 10 4 07 04000 000	8 821 150,14	4 153 764,24	4 667 385,90
Расходы на выплаты персоналу в целях обеспечения выполнения функций государственными (муниципальными) органами, казенными учреждениями, органами управления государственными внебюджетными фондами	200	000 0709 10 4 07 04000 100	7 655 233,00	3 501 329,39	4 153 903,61
Расходы на выплаты персоналу казенных учреждений	200	000 0709 10 4 07 04000 110	7 655 233,00	3 501 329,39	4 153 903,61
Фонд оплаты труда учреждений	200	019 0709 10 4 07 04000 111	5 876 267,00	2 779 348,15	3 096 918,85
Иные выплаты персоналу учреждений, за исключением фонда оплаты труда	200	019 0709 10 4 07 04000 112	22 000,00	6 430,00	15 570,00
Взносы по обязательному социальному страхованию на выплаты по оплате труда работников и иные выплаты работникам учреждений	200	019 0709 10 4 07 04000 119	1 756 966,00	715 551,24	1 041 414,76
Закупка товаров, работ и услуг для обеспечения государственных (муниципальных) нужд	200	000 0709 10 4 07 04000 200	1 142 996,14	647 329,85	495 666,29
Иные закупки товаров, работ и услуг для обеспечения государственных (муниципальных) нужд	200	000 0709 10 4 07 04000 240	1 142 996,14	647 329,85	495 666,29
Закупка товаров, работ и услуг в сфере информационно-коммуникационных технологий	200	019 0709 10 4 07 04000 242	205 000,00	113 125,28	91 874,72
Прочая закупка товаров, работ и услуг	200	019 0709 10 4 07 04000 244	757 959,67	491 347,63	266 612,04
Закупка энергетических ресурсов	200	019 0709 10 4 07 04000 247	180 036,47	42 856,94	137 179,53
Иные бюджетные ассигнования	200	000 0709 10 4 07 04000 800	22 921,00	5 105,00	17 816,00
Уплата налогов, сборов и иных платежей	200	000 0709 10 4 07 04000 850	22 921,00	5 105,00	17 816,00
Уплата налога на имущество организаций и земельного налога	200	019 0709 10 4 07 04000 851	20 421,00	5 105,00	15 316,00
Уплата иных платежей	200	019 0709 10 4 07 04000 853	2 500,00	-	2 500,00
Мероприятия по повышению профессионализма в сфере образования	200	000 0709 10 4 10 03000 000	718 891,70	171 200,00	547 691,70
Расходы на выплаты персоналу в целях обеспечения выполнения функций государственными (муниципальными) органами, казенными учреждениями, органами управления государственными внебюджетными фондами	200	000 0709 10 4 10 03000 100	300 000,00	-	300 000,00
Расходы на выплаты персоналу казенных учреждений	200	000 0709 10 4 10 03000 110	300 000,00	-	300 000,00
Иные выплаты персоналу учреждений, за исключением фонда оплаты труда	200	019 0709 10 4 10 03000 112	300 000,00	-	300 000,00
Закупка товаров, работ и услуг для обеспечения государственных (муниципальных) нужд	200	000 0709 10 4 10 03000 200	418 891,70	171 200,00	247 691,70
Иные закупки товаров, работ и услуг для обеспечения государственных (муниципальных) нужд	200	000 0709 10 4 10 03000 240	418 891,70	171 200,00	247 691,70
Прочая закупка товаров, работ и услуг	200	019 0709 10 4 10 03000 244	418 891,70	171 200,00	247 691,70
Организация мероприятий для детей, находящихся в трудной жизненной ситуации	200	000 0709 10 4 15 05110 000	5 714 178,54	2 758 988,36	2 955 190,18
Закупка товаров, работ и услуг для обеспечения государственных (муниципальных) нужд	200	000 0709 10 4 15 05110 200	3 932 695,20	977 505,02	2 955 190,18
Иные закупки товаров, работ и услуг для обеспечения государственных (муниципальных) нужд	200	000 0709 10 4 15 05110 240	3 932 695,20	977 505,02	2 955 190,18
Прочая закупка товаров, работ и услуг	200	019 0709 10 4 15 05110 244	3 932 695,20	977 505,02	2 955 190,18
Предоставление субсидий бюджетным, автономным учреждениям и иным некоммерческим организациям	200	000 0709 10 4 15 05110 600	1 781 483,34	1 781 483,34	-
Субсидии бюджетным учреждениям	200	000 0709 10 4 15 05110 610	1 781 483,34	1 781 483,34	-
Субсидии бюджетным учреждениям на иные цели	200	019 0709 10 4 15 05110 612	1 781 483,34	1 781 483,34	-
Мероприятия по организации отдыха и оздоровления детей и подростков	200	000 0709 10 4 15 S0600 000	3 161 214,00	303 799,40	2 857 414,60
Расходы на выплаты персоналу в целях обеспечения выполнения функций государственными (муниципальными) органами, казенными учреждениями, органами управления государственными внебюджетными фондами	200	000 0709 10 4 15 S0600 100	1 786 870,86	127 708,86	1 659 162,00
Расходы на выплаты персоналу казенных учреждений	200	000 0709 10 4 15 S0600 110	1 786 870,86	127 708,86	1 659 162,00
Фонд оплаты труда учреждений	200	019 0709 10 4 15 S0600 111	1 372 404,65	127 708,86	1 244 695,79
Взносы по обязательному социальному страхованию на выплаты по оплате труда работников и иные выплаты работникам учреждений	200	019 0709 10 4 15 S0600 119	414 466,21	-	414 466,21
Закупка товаров, работ и услуг для обеспечения государственных (муниципальных) нужд	200	000 0709 10 4 15 S0600 200	1 374 343,14	176 090,54	1 198 252,60
Иные закупки товаров, работ и услуг для обеспечения государственных (муниципальных) нужд	200	000 0709 10 4 15 S0600 240	1 374 343,14	176 090,54	1 198 252,60
Прочая закупка товаров, работ и услуг	200	019 0709 10 4 15 S0600 244	1 374 343,14	176 090,54	1 198 252,60
Расходы на организацию отдыха детей, находящихся в трудной жизненной ситуации, в каникулярное время	200	000 0709 10 4 15 S4410 000	3 045 011,63	570 113,23	2 474 898,40
Расходы на выплаты персоналу в целях обеспечения выполнения функций государственными (муниципальными) органами, казенными учреждениями, органами управления государственными внебюджетными фондами	200	000 0709 10 4 15 S4410 100	221 741,52	45 852,24	175 889,28
Расходы на выплаты персоналу казенных учреждений	200	000 0709 10 4 15 S4410 110	221 741,52	45 852,24	175 889,28
Фонд оплаты труда учреждений	200	019 0709 10 4 15 S4410 111	170 308,32	45 852,24	124 456,08
Взносы по обязательному социальному страхованию на выплаты по оплате труда работников и иные выплаты работникам учреждений	200	019 0709 10 4 15 S4410 119	51 433,20	-	51 433,20
Закупка товаров, работ и услуг для обеспечения государственных (муниципальных) нужд	200	000 0709 10 4 15 S4410 200	2 240 278,61	153 469,24	2 086 809,37
Иные закупки товаров, работ и услуг для обеспечения государственных (муниципальных) нужд	200	000 0709 10 4 15 S4410 240	2 240 278,61	153 469,24	2 086 809,37
Закупка товаров, работ и услуг в сфере информационно-коммуникационных технологий	200	019 0709 10 4 15 S4410 242	2 970,24	-	2 970,24
Прочая закупка товаров, работ и услуг	200	019 0709 10 4 15 S4410 244	2 208 768,95	149 694,28	2 059 074,67
Закупка энергетических ресурсов	200	019 0709 10 4 15 S4410 247	28 539,42	3 774,96	24 764,46
Предоставление субсидий бюджетным, автономным учреждениям и иным некоммерческим организациям	200	000 0709 10 4 15 S4410 600	582 991,50	370 791,75	212 199,75
Субсидии бюджетным учреждениям	200	000 0709 10 4 15 S4410 610	582 991,50	370 791,75	212 199,75
Субсидии бюджетным учреждениям на иные цели	200	019 0709 10 4 15 S4410 612	582 991,50	370 791,75	212 199,75
КУЛЬТУРА, КИНЕМАТОГРАФИЯ	200	000 0800 00 0 00 00000 000	9 858 880,98	3 816 180,98	6 042 700,00
Культура	200	000 0801 00 0 00 00000 000	9 858 880,98	3 816 180,98	6 042 700,00
Межбюджетные трансферты, передаваемые бюджетам поселений на исполнение части полномочий в сфере библиотечной деятельности в соответствии с заключенными соглашениями	200	000 0801 11 4 17 04420 000	873 500,00	647 500,00	226 000,00
Межбюджетные трансферты	200	000 0801 11 4 17 04420 500	873 500,00	647 500,00	226 000,00
Иные межбюджетные трансферты	200	025 0801 11 4 17 04420 540	873 500,00	647 500,00	226 000,00
Мероприятия, направленные на поддержку отрасли культуры (поддержка коллективов самодеятельного народного творчества, имеющих звание «народный» и «образцовый», реализация социально-культурных проектов)	200	000 0801 11 4 17 S5190 000	771 700,00	-	771 700,00
Закупка товаров, работ и услуг для обеспечения государственных (муниципальных) нужд	200	000 0801 11 4 17 S5190 200	771 700,00	-	771 700,00
Иные закупки товаров, работ и услуг для обеспечения государственных (муниципальных) нужд	200	000 0801 11 4 17 S5190 240	771 700,00	-	771 700,00
Прочая закупка товаров, работ и услуг	200	002 0801 11 4 17 S5190 244	771 700,00	-	771 700,00
Мероприятия по предупреждению и профилактике правонарушений	200	000 0801 12 4 29 00500 000	120 000,00	75 000,00	45 000,00
Предоставление субсидий бюджетным, автономным учреждениям и иным некоммерческим организациям	200	000 0801 12 4 29 00500 600	120 000,00	75 000,00	45 000,00
Субсидии автономным учреждениям	200	000 0801 12 4 29 00500 620	120 000,00	75 000,00	45 000,00
Субсидии автономным учреждениям на финансовое обеспечение государственного (муниципального) задания на оказание государственных (муниципальных) услуг (выполнение работ)	200	002 0801 12 4 29 00500 621	120 000,00	75 000,00	45 000,00
Межбюджетные трансферты бюджетам поселений на решение вопросов местного значения	200	000 0801 14 4 30 05180 000	8 093 680,98	3 093 680,98	5 000 000,00
Межбюджетные трансферты	200	000 0801 14 4 30 05180 500	8 093 680,98	3 093 680,98	5 000 000,00
Иные межбюджетные трансферты	200	025 0801 14 4 30 05180 540	8 093 680,98	3 093 680,98	5 000 000,00
СОЦИАЛЬНАЯ ПОЛИТИКА	200	000 1000 00 0 00 00000 000	242 878 552,38	121 509 013,67	121 369 538,71
Пенсионное обеспечение	200	000 1001 00 0 00 00000 000	20 106 004,58	9 961 044,00	10 144 960,58
Меры по обеспечению выплаты пенсии за выслугу лет муниципальным служащим и доплаты к пенсии лицам, замещавшим выборные должности в органах местного самоуправления	200	000 1001 11 4 20 00100 000	20 106 004,58	9 961 044,00	10 144 960,58
Социальное обеспечение и иные выплаты населению	200	000 1001 11 4 20 00100 300	20 106 004,58	9 961 044,00	10 144 960,58
Публичные нормативные социальные выплаты гражданам	200	000 1001 11 4 20 00100 310	20 106 004,58	9 961 044,00	10 144 960,58
Иные пенсии, социальные доплаты к пенсиям	200	002 1001 11 4 20 00100 312	20 106 004,58	9 961 044,00	10 144 960,58
Социальное обеспечение населения	200	000 1003 00 0 00 00000 000	76 487 080,00	39 251 731,49	37 235 348,51
Расходы на организацию питания обучающихся общеобразовательных учреждений, расположенных на территории Ленинградской области	200	000 1003 10 4 02 71440 000	24 204 600,00	11 102 759,45	13 101 840,55
Социальное обеспечение и иные выплаты населению	200	000 1003 10 4 02 71440 300	17 521 140,00	7 501 351,00	10 019 789,00
Социальные выплаты гражданам, кроме публичных нормативных социальных выплат	200	000 1003 10 4 02 71440 320	17 521 140,00	7 501 351,00	10 019 789,00
Пособия, компенсации и иные социальные выплаты гражданам, кроме публичных нормативных обязательств	200	019 1003 10 4 02 71440 321	12 193,00	11 508,00	685,00
Приобретение товаров, работ и услуг в пользу граждан в целях их социального обеспечения	200	019 1003 10 4 02 71440 323	17 508 947,00	7 489 843,00	10 019 104,00
Предоставление субсидий бюджетным, автономным учреждениям и иным некоммерческим организациям	200	000 1003 10 4 02 71440 600	6 683 460,00	3 601 408,45	3 082 051,55
Субсидии бюджетным учреждениям	200	000 1003 10 4 02 71440 610	6 683 460,00	3 601 408,45	3 082 051,55
Субсидии бюджетным учреждениям на иные цели	200	019 1003 10 4 02 71440 612	6 683 460,00	3 601 408,45	3 082 051,55
Организация бесплатного горячего питания обучающихся, получающих начальное общее образование в муниципальных образовательных организациях (учреждениях)	200	000 1003 10 4 07 73040 000	13 936 400,00	-	13 936 400,00
Закупка товаров, работ и услуг для обеспечения государственных (муниципальных) нужд	200	000 1003 10 4 07 73040 200	8 784 546,00	-	8 784 546,00
Иные закупки товаров, работ и услуг для обеспечения государственных (муниципальных) нужд	200	000 1003 10 4 07 73040 240	8 784 546,00	-	8 784 546,00
Прочая закупка товаров, работ и услуг	200	019 1003 10 4 07 73040 244	8 784 546,00	-	8 784 546,00
Предоставление субсидий бюджетным, автономным учреждениям и иным некоммерческим организациям	200	000 1003 10 4 07 73040 600	5 151 854,00	-	5 151 854,00
Субсидии бюджетным учреждениям	200	000 1003 10 4 07 73040 610	5 151 854,00	-	5 151 854,00

20_07_2024_05_03_2016_PR1.qxd 17.07.2024 11:17 Страница 11

Субсидии бюджетным учреждениям на финансовое обеспечение государственного (муниципального) задания на оказание государственных (муниципальных) услуг (выполнение работ)	200	019 1003 10 4 07 73040 611	5 151 854,00	-	5 151 854,00
Организация бесплатного горячего питания обучающихся, получающих начальное общее образование в муниципальных образовательных организациях	200	000 1003 10 4 07 R3040 000	27 670 280,00	21 043 519,92	6 626 760,08
Закупка товаров, работ и услуг для обеспечения государственных (муниципальных) нужд	200	000 1003 10 4 07 R3040 200	17 430 628,00	12 456 817,92	4 973 810,08
Иные закупки товаров, работ и услуг для обеспечения государственных (муниципальных) нужд	200	000 1003 10 4 07 R3040 240	17 430 628,00	12 456 817,92	4 973 810,08
Прочая закупка товаров, работ и услуг	200	019 1003 10 4 07 R3040 244	17 430 628,00	12 456 817,92	4 973 810,08
Предоставление субсидий бюджетным, автономным учреждениям и иным некоммерческим организациям	200	000 1003 10 4 07 R3040 600	10 239 652,00	8 586 702,00	1 652 950,00
Субсидии бюджетным учреждениям	200	000 1003 10 4 07 R3040 610	10 239 652,00	8 586 702,00	1 652 950,00
Субсидии бюджетным учреждениям на иные цели	200	019 1003 10 4 07 R3040 612	10 239 652,00	8 586 702,00	1 652 950,00
Расходы на подготовку граждан желающих принять на воспитание в свою семью ребенка, оставшегося без попечения родителей	200	000 1003 10 4 25 71450 000	1 405 200,00	832 737,15	572 462,85
Расходы на выплаты персоналу в целях обеспечения выполнения функций государственными (муниципальными) органами, казенными учреждениями, органами управления государственными внебюджетными фондами	200	000 1003 10 4 25 71450 100	792 030,09	315 509,99	476 520,10
Расходы на выплаты персоналу казенных учреждений	200	000 1003 10 4 25 71450 110	792 030,09	315 509,99	476 520,10
Фонд оплаты труда учреждений	200	019 1003 10 4 25 71450 111	608 318,04	254 720,06	353 597,98
Взносы по обязательному социальному страхованию на выплаты по оплате труда работников и иные выплаты работникам учреждений	200	019 1003 10 4 25 71450 119	183 712,05	60 789,93	122 922,12
Закупка товаров, работ и услуг для обеспечения государственных (муниципальных) нужд	200	000 1003 10 4 25 71450 200	613 169,91	517 227,16	95 942,75
Иные закупки товаров, работ и услуг для обеспечения государственных (муниципальных) нужд	200	000 1003 10 4 25 71450 240	613 169,91	517 227,16	95 942,75
Закупка товаров, работ и услуг в сфере информационно-коммуникационных технологий	200	019 1003 10 4 25 71450 242	549 974,40	469 883,40	80 091,00
Прочая закупка товаров, работ и услуг	200	019 1003 10 4 25 71450 244	63 195,51	47 343,76	15 851,75
Расходы на обеспечение бесплатного проезда детей-сирот и детей, оставшихся без попечения родителей, обучающихся в муниципальных образовательных учреждениях Ленинградской области, на городском, пригородном (в сельской местности - внутрирайонном) транспорте (кроме такси), а также бесплатного проезда один раз в год к месту жительства и обратно к месту учебы	200	000 1003 10 4 25 71470 000	597 500,00	247 146,00	350 354,00
Социальное обеспечение и иные выплаты населению	200	000 1003 10 4 25 71470 300	597 500,00	247 146,00	350 354,00
Публичные нормативные социальные выплаты гражданам	200	000 1003 10 4 25 71470 310	597 500,00	247 146,00	350 354,00
Пособия, компенсации, меры социальной поддержки по публичным нормативным обязательствам	200	019 1003 10 4 25 71470 313	597 500,00	247 146,00	350 354,00
Расходы на обеспечение текущего ремонта помещений, находящихся в собственности у детей-сирот и детей, оставшихся без попечения родителей, лиц из числа детей-сирот и детей, оставшихся без попечения родителей, или предоставленных им по договору социального найма	200	000 1003 10 4 25 71480 000	160 000,00	-	160 000,00
Социальное обеспечение и иные выплаты населению	200	000 1003 10 4 25 71480 300	160 000,00	-	160 000,00
Публичные нормативные социальные выплаты гражданам	200	000 1003 10 4 25 71480 310	160 000,00	-	160 000,00
Пособия, компенсации, меры социальной поддержки по публичным нормативным обязательствам	200	019 1003 10 4 25 71480 313	160 000,00	-	160 000,00
Расходы на предоставление мер социальной поддержки по аренде жилых помещений для детей-сирот и детей, оставшимися без попечения родителей, и лиц из числа детей-сирот и детей, оставшихся без попечения родителей, на период до обеспечения их жилыми помещениями	200	000 1003 10 4 25 71490 000	900 000,00	-	900 000,00
Социальное обеспечение и иные выплаты населению	200	000 1003 10 4 25 71490 300	900 000,00	-	900 000,00
Публичные нормативные социальные выплаты гражданам	200	000 1003 10 4 25 71490 310	900 000,00	-	900 000,00
Пособия, компенсации, меры социальной поддержки по публичным нормативным обязательствам	200	019 1003 10 4 25 71490 313	900 000,00	-	900 000,00
Расходы на освобождение детей-сирот и детей, оставшихся без попечения родителей, а также лиц из числа детей-сирот и детей, оставшихся без попечения родителей, на период пребывания в учреждениях для детей-сирот и детей, оставшихся без попечения родителей, в иных образовательных учреждениях, на военной службе по призыву, отбывающих срок наказания в виде лишения свободы, а также на период пребывания у опекунов (попечителей), в приемных семьях, в случае если в жилом помещении не проживают другие члены семьи, от платы за пользование жилым помещением (платы за наем), от платы за содержание и ремонт жилого помещения, включающей в себя плату за услуги и работы по управлению многоквартирным домом, содержанию и текущему ремонту общего имущества в многоквартирном доме, от платы за коммунальные услуги, от оплаты за определение технического состояния и оценку стоимости жилого помещения в случае передачи его в собственность	200	000 1003 10 4 25 71500 000	1 800 000,00	941 288,97	858 711,03
Социальное обеспечение и иные выплаты населению	200	000 1003 10 4 25 71500 300	158 005,42	158 005,42	-
Социальные выплаты гражданам, кроме публичных нормативных социальных выплат	200	000 1003 10 4 25 71500 320	158 005,42	158 005,42	-
Приобретение товаров, работ и услуг в пользу граждан в целях их социального обеспечения	200	019 1003 10 4 25 71500 323	158 005,42	158 005,42	-
Иные бюджетные ассигнования	200	000 1003 10 4 25 71500 800	1 641 994,58	783 283,55	858 711,03
Субсидии юридическим лицам (кроме некоммерческих организаций), индивидуальным предпринимателям, физическим лицам - производителям товаров, работ, услуг	200	000 1003 10 4 25 71500 810	1 641 994,58	783 283,55	858 711,03
Субсидии на возмещение недополученных доходов и (или) возмещение фактически понесенных затрат в связи с производством (реализацией) товаров, выполнением работ, оказанием услуг	200	019 1003 10 4 25 71500 811	1 641 994,58	783 283,55	858 711,03
Расходы по обеспечению постинтернатного сопровождения детей-сирот, детей, оставшихся без попечения родителей, лиц из числа детей-сирот и детей, оставшихся без попечения родителей, в Ленинградской области	200	000 1003 10 4 25 71720 000	93 700,00	-	93 700,00
Социальное обеспечение и иные выплаты населению	200	000 1003 10 4 25 71720 300	93 700,00	-	93 700,00
Публичные нормативные социальные выплаты гражданам	200	000 1003 10 4 25 71720 310	93 700,00	-	93 700,00
Пособия, компенсации, меры социальной поддержки по публичным нормативным обязательствам	200	019 1003 10 4 25 71720 313	93 700,00	-	93 700,00
Обеспечение жильем отдельных категорий граждан, установленных Федеральным законом от 12 января 1995 года № 5-ФЗ "О ветеранах", в соответствии с Указом Президента Российской Федерации от 7 мая 2008 года №714 "Об обеспечении жильем ветеранов Великой Отечественной войны 1941-1945 годов"	200	000 1003 11 4 19 51340 000	5 375 400,00	5 084 280,00	291 120,00
Социальное обеспечение и иные выплаты населению	200	000 1003 11 4 19 51340 300	5 375 400,00	5 084 280,00	291 120,00
Публичные нормативные социальные выплаты гражданам	200	000 1003 11 4 19 51340 310	5 375 400,00	5 084 280,00	291 120,00
Пособия, компенсации, меры социальной поддержки по публичным нормативным обязательствам	200	002 1003 11 4 19 51340 313	5 375 400,00	5 084 280,00	291 120,00
Расходы по предоставлению гражданам единовременной денежной выплаты на проведение капитального ремонта индивидуальных жилых домов	200	000 1003 11 4 19 71640 000	344 000,00	-	344 000,00
Социальное обеспечение и иные выплаты населению	200	000 1003 11 4 19 71640 300	344 000,00	-	344 000,00
Публичные нормативные социальные выплаты гражданам	200	000 1003 11 4 19 71640 310	344 000,00	-	344 000,00
Пособия, компенсации, меры социальной поддержки по публичным нормативным обязательствам	200	002 1003 11 4 19 71640 313	344 000,00	-	344 000,00
Охрана семьи и детства	200	000 1004 00 0 00 00000 000	146 285 467,80	72 296 238,18	73 989 229,62
Расходы на организацию выплат компенсации части родительской платы за присмотр и уход за ребенком в образовательных организациях, реализующих образовательную программу дошкольного образования	200	000 1004 10 4 02 71360 000	12 997 700,00	2 674 242,77	10 323 457,23
Закупка товаров, работ и услуг для обеспечения государственных (муниципальных) нужд	200	000 1004 10 4 02 71360 200	10 667 700,00	1 639 242,77	9 028 457,23
Иные закупки товаров, работ и услуг для обеспечения государственных (муниципальных) нужд	200	000 1004 10 4 02 71360 240	10 667 700,00	1 639 242,77	9 028 457,23
Прочая закупка товаров, работ и услуг	200	019 1004 10 4 02 71360 244	10 667 700,00	1 639 242,77	9 028 457,23
Предоставление субсидий бюджетным, автономным учреждениям и иным некоммерческим организациям	200	000 1004 10 4 02 71360 600	2 330 000,00	1 035 000,00	1 295 000,00
Субсидии бюджетным учреждениям	200	000 1004 10 4 02 71360 610	2 330 000,00	1 035 000,00	1 295 000,00
Субсидии бюджетным учреждениям на финансовое обеспечение государственного (муниципального) задания на оказание государственных (муниципальных) услуг (выполнение работ)	200	019 1004 10 4 02 71360 611	2 330 000,00	1 035 000,00	1 295 000,00
Расходы на вознаграждение, причитающееся приемным родителям	200	000 1004 10 4 25 71430 000	12 793 400,00	4 852 261,64	7 941 138,36
Социальное обеспечение и иные выплаты населению	200	000 1004 10 4 25 71430 300	12 793 400,00	4 852 261,64	7 941 138,36
Социальные выплаты гражданам, кроме публичных нормативных социальных выплат	200	000 1004 10 4 25 71430 320	12 793 400,00	4 852 261,64	7 941 138,36
Приобретение товаров, работ и услуг в пользу граждан в целях их социального обеспечения	200	019 1004 10 4 25 71430 323	12 793 400,00	4 852 261,64	7 941 138,36
Расходы на содержание детей-сирот и детей, оставшихся без попечения родителей, в семьях опекунов (попечителей) и приемных семьях	200	000 1004 10 4 25 71460 000	24 050 500,00	10 760 960,00	13 289 540,00
Социальное обеспечение и иные выплаты населению	200	000 1004 10 4 25 71460 300	24 050 500,00	10 760 960,00	13 289 540,00
Публичные нормативные социальные выплаты гражданам	200	000 1004 10 4 25 71460 310	24 050 500,00	10 760 960,00	13 289 540,00
Пособия, компенсации, меры социальной поддержки по публичным нормативным обязательствам	200	019 1004 10 4 25 71460 313	24 050 500,00	10 760 960,00	13 289 540,00
	200	000 1004 10 7 05 70820 000	93 666 164,29	51 231 070,26	42 435 094,03
Капитальные вложения в объекты государственной (муниципальной) собственности	200	000 1004 10 7 05 70820 400	93 666 164,29	51 231 070,26	42 435 094,03
Бюджетные инвестиции	200	000 1004 10 7 05 70820 410	93 666 164,29	51 231 070,26	42 435 094,03
Бюджетные инвестиции на приобретение объектов недвижимого имущества в государственную (муниципальную) собственность	200	002 1004 10 7 05 70820 412	93 666 164,29	51 231 070,26	42 435 094,03
	200	000 1004 10 7 05 L0820 000	2 777 703,51	2 777 703,51	-
Капитальные вложения в объекты государственной (муниципальной) собственности	200	000 1004 10 7 05 L0820 400	2 777 703,51	2 777 703,51	-
Бюджетные инвестиции	200	000 1004 10 7 05 L0820 410	2 777 703,51	2 777 703,51	-
Бюджетные инвестиции на приобретение объектов недвижимого имущества в государственную (муниципальную) собственность	200	002 1004 10 7 05 L0820 412	2 777 703,51	2 777 703,51	-
ФИЗИЧЕСКАЯ КУЛЬТУРА И СПОРТ	200	000 1100 00 0 00 00000 000	29 271 115,64	14 688 098,17	14 583 017,47
Массовый спорт	200	000 1102 00 0 00 00000 000	29 271 115,64	14 688 098,17	14 583 017,47
Расходы на обеспечение деятельности муниципальных учреждений	200	000 1102 11 4 07 02250 000	28 712 156,37	14 309 148,90	14 403 007,47
Предоставление субсидий бюджетным, автономным учреждениям и иным некоммерческим организациям	200	000 1102 11 4 07 02250 600	28 712 156,37	14 309 148,90	14 403 007,47
Субсидии автономным учреждениям	200	000 1102 11 4 07 02250 620	28 712 156,37	14 309 148,90	14 403 007,47
Субсидии автономным учреждениям на финансовое обеспечение государственного (муниципального) задания на оказание государственных (муниципальных) услуг (выполнение работ)	200	002 1102 11 4 07 02250 621	26 277 156,37	12 900 000,00	13 377 156,37
Субсидии автономным учреждениям на иные цели	200	002 1102 11 4 07 02250 622	2 435 000,00	1 409 148,90	1 025 851,10
Мероприятия по созданию условий для занятий физической культурой и спортом среди различных групп населения	200	000 1102 11 4 18 00200 000	180 000,00	-	180 000,00
Межбюджетные трансферты	200	000 1102 11 4 18 00200 500	180 000,00	-	180 000,00
Иные межбюджетные трансферты	200	025 1102 11 4 18 00200 540	180 000,00	-	180 000,00
Расходы на поддержку развития общественной инфраструктуры муниципального значения	200	000 1102 11 4 18 S4840 000	378 959,27	378 949,27	10,00
Предоставление субсидий бюджетным, автономным учреждениям и иным некоммерческим организациям	200	000 1102 11 4 18 S4840 600	378 959,27	378 949,27	10,00
Субсидии автономным учреждениям	200	000 1102 11 4 18 S4840 620	378 959,27	378 949,27	10,00
Субсидии автономным учреждениям на иные цели	200	002 1102 11 4 18 S4840 622	378 959,27	378 949,27	10,00
СРЕДСТВА МАССОВОЙ ИНФОРМАЦИИ	200	000 1200 00 0 00 00000 000	5 000 000,00	2 500 000,00	2 500 000,00
Периодическая печать и издательства	200	000 1202 00 0 00 00000 000	5 000 000,00	2 500 000,00	2 500 000,00
Мероприятия по доведению до сведения жителей официальной информации о социально-экономическом и культурном развитии Волосовского муниципального района	200	000 1202 91 9 01 02600 000	5 000 000,00	2 500 000,00	2 500 000,00
Иные бюджетные ассигнования	200	000 1202 91 9 01 02600 800	5 000 000,00	2 500 000,00	2 500 000,00
Субсидии юридическим лицам (кроме некоммерческих организаций), индивидуальным предпринимателям, физическим лицам - производителям товаров, работ, услуг	200	000 1202 91 9 01 02600 810	5 000 000,00	2 500 000,00	2 500 000,00
Субсидии на возмещение недополученных доходов и (или) возмещение фактически понесенных затрат в связи с производством (реализацией) товаров, выполнением работ, оказанием услуг	200	002 1202 91 9 01 02600 811	5 000 000,00	2 500 000,00	2 500 000,00
МЕЖБЮДЖЕТНЫЕ ТРАНСФЕРТЫ ОБЩЕГО ХАРАКТЕРА БЮДЖЕТАМ БЮДЖЕТНОЙ СИСТЕМЫ РОССИЙСКОЙ ФЕДЕРАЦИИ	200	000 1400 00 0 00 00000 000	235 277 047,72	139 636 333,50	95 640 714,22
Дотации на выравнивание бюджетной обеспеченности субъектов Российской Федерации и муниципальных образований	200	000 1401 00 0 00 00000 000	221 257 181,67	139 636 333,50	81 620 848,17
Дотации на выравнивание бюджетной обеспеченности муниципальных образований района	200	000 1401 14 4 30 05160 000	22 940 081,67	20 646 073,50	2 294 008,17
Межбюджетные трансферты	200	000 1401 14 4 30 05160 500	22 940 081,67	20 646 073,50	2 294 008,17
Дотации	200	000 1401 14 4 30 05160 510	22 940 081,67	20 646 073,50	2 294 008,17
Дотации на выравнивание бюджетной обеспеченности	200	025 1401 14 4 30 05160 511	22 940 081,67	20 646 073,50	2 294 008,17
Осуществление отдельных государственных полномочий Ленинградской области по расчету и предоставлению	200	000 1401 14 4 30 71010 000	198 317 100,00	118 990 260,00	79 326 840,00

Форма 0503117 с.3

3. Источники финансирования дефицита бюджета

Наименование показателя	Код строки	Код источника финансирования дефицита бюджета по бюджетной классификации	Утвержденные бюджетные назначения	Исполнено	Неисполненные назначения
1	2	3	4	5	6
Источники финансирования дефицита бюджета - всего	500	x	212 305 767,83	-128 285 976,12	340 591 743,95
в том числе:					
источники внутреннего финансирования бюджета	520	x	-	-	-
из них:					
источники внешнего финансирования бюджета	620	x	-	-	-
из них:					
Изменение остатков средств	700		212 305 767,83	-128 285 976,12	340 591 743,95
Изменение остатков средств на счетах по учету средств бюджетов	700	000 01 05 00 00 00 0000 000	212 305 767,83	-128 285 976,12	340 591 743,95
увеличение остатков средств, всего	710		-	-	X
Увеличение остатков средств бюджетов	710	000 01 05 00 00 00 0000 500	-2 469 570 296,37	-1 403 546 270,19	X
Увеличение прочих остатков средств бюджетов	710	000 01 05 02 00 00 0000 500	-2 469 570 296,37	-1 403 546 270,19	X
Увеличение прочих остатков денежных средств бюджетов	710	000 01 05 02 01 00 0000 510	-2 469 570 296,37	-1 403 546 270,19	X
Увеличение прочих остатков денежных средств бюджетов муниципальных районов	710	025 01 05 02 01 05 0000 510	-2 469 570 296,37	-1 403 546 270,19	X
уменьшение остатков средств, всего	720		-	-	X
Уменьшение остатков средств бюджетов	720	000 01 05 00 00 00 0000 600	2 681 876 064,20	1 275 260 294,07	X
Уменьшение прочих остатков средств бюджетов	720	000 01 05 02 00 00 0000 600	2 681 876 064,20	1 275 260 294,07	X
Уменьшение прочих остатков денежных средств бюджетов	720	000 01 05 02 01 00 0000 610	2 681 876 064,20	1 275 260 294,07	X
Уменьшение прочих остатков денежных средств бюджетов муниципальных районов	720	025 01 05 02 01 05 0000 610	2 68		
Руководитель					
(подпись)	(расшифровка подписи)				
Руководитель финансово-экономической службы					
(подпись)	(расшифровка подписи)				
Главный бухгалтер					
(подпись)	(расшифровка подписи)				
"01" июля 2024 г.					

ДОКУМЕНТ ПОДПИСАН ЭЛЕКТРОННОЙ ПОДПИСЬЮ
Сертификат: 0093E9C5E8BD87C0174F29E61566189E2C
Владелец: КОДОРОВА ЛЮБОВЬ ВИКТОРОВНА
Действителен: с 16.05.2024 по 09.08.2025
Дата создания: 12.07.2024 11:17:32
(расшифровка подписи)

ДОКУМЕНТ ПОДПИСАН ЭЛЕКТРОННОЙ ПОДПИСЬЮ
Сертификат: 0093E9C5E8BD87C0174F29E61566189E2C
Владелец: ЕГОРОВА ТАТЬЯНА АНАТОЛЬЕВНА
Действителен: с 16.05.2024 по 09.08.2025
Дата создания: 12.07.2024 09:37:51
(расшифровка подписи)

ДОКУМЕНТ ПОДПИСАН ЭЛЕКТРОННОЙ ПОДПИСЬЮ
Сертификат: 64126EB558BBD5C9AC316F2DF9526C2B
Владелец: БОРОДИНА ЛИДИЯ ВИКТОРОВНА
Действителен: с 08.04.2024 по 02.07.2025
Дата создания: 12.07.2024 09:37:30
(расшифровка подписи)

Документ подписан электронной подписью. Дата представления 12.07.2024
Главный бухгалтер (Егорова Татьяна Анатольевна, Сертификат: 0093E9C5E8BD87C0174F29E61566189E2C, Действителен: с 16.05.2024 по 09.08.2025), Руководитель финансово-экономической службы (Егорова Татьяна Анатольевна, Сертификат: 0093E9C5E8BD87C0174F29E61566189E2C, Действителен: с 16.05.2024 по 09.08.2025), Руководитель (Бородина Лидия Викторовна, Сертификат: 64126EB558BBD5C9AC316F2DF9526C2B, Действителен: с 08.04.2024 по 02.07.2025)

МО ВОЛОСОВСКИЙ МУНИЦИПАЛЬНЫЙ РАЙОН ЛЕНИНГРАДСКОЙ ОБЛАСТИ
СОВЕТ ДЕПУТАТОВ
ВОЛОСОВСКОГО МУНИЦИПАЛЬНОГО РАЙОНА

РЕШЕНИЕ

(сорок первое заседание четвертого созыва)
от 17 июля 2024 года № 332

О передаче муниципального имущества в муниципальную собственность муниципального образования Бегуницкое сельское поселение Волосовского муниципального района Ленинградской области

Рассмотрев обращения администрации муниципального образования Бегуницкое сельское поселение Волосовского муниципального района Ленинградской области о передаче муниципального имущества из муниципальной собственности муниципального образования Волосовский муниципальный район Ленинградской области в муниципальную собственность муниципального образования Бегуницкое сельское поселение Волосовского муниципального района Ленинградской области, в соответствии с Федеральным законом от 06.10.2003 № 131-ФЗ «Об общих принципах организации местного самоуправления в Российской Федерации», Уставом муниципального образования Волосовский муниципальный район Ленинградской области Совет депутатов муниципального образования Волосовский муниципальный район Ленинградской области РЕШИЛ:

1. Передать из муниципальной собственности муниципального образования Волосовский муниципальный район Ленинградской области по акту приема-передачи в муниципальную собственность муниципального образования Бегуницкое сельское поселение Волосовского муниципального района Ленинградской области следующее муниципальное имущество:

— оборудование — пульт управления муниципальной системой оповещения ЦП-ММ-3 «Марс-Арсенал» в количестве 1 единицы балансовой стоимостью 165 000,00 (Сто шестьдесят пять тысяч) рублей;

— трехкомнатную квартиру площадью 59,8 кв. м с кадастровым номером 47:22:0000000:15787, назначение: жилое, кадастровая стоимость 2 924 105,18 (Два миллиона девятьсот двадцать четыре тысячи сто пять) рублей 18 копеек, расположенную по адресу: Ленинградская область, Волосовский район, д. Бегуницы, д. 20, кв. 32.

2. Опубликовать настоящее решение в общественно-политической газете Волосовского муниципального района Ленинградской области «Сельская новь» и разместить на официальном сайте органов местного самоуправления Волосовского муниципального района в сети Интернет.

Глава муниципального образования
Волосовский муниципальный район
С. А. ФРОЛОВ

МО ВОЛОСОВСКИЙ МУНИЦИПАЛЬНЫЙ РАЙОН ЛЕНИНГРАДСКОЙ ОБЛАСТИ
СОВЕТ ДЕПУТАТОВ
ВОЛОСОВСКОГО МУНИЦИПАЛЬНОГО РАЙОНА

РЕШЕНИЕ

(сорок первое заседание четвертого созыва)
от 17 июля 2024 года № 333

О внесении изменений в решение Совета депутатов от 17 февраля 2021 года № 109 «Об утверждении Положения о статусе депутата, члена выборного органа местного самоуправления, выборного должностного лица местного самоуправления муниципального образования Волосовский муниципальный район Ленинградской области»

В целях приведения в соответствие с Федеральным законом от 15.05.2024 N 99-ФЗ " «О внесении изменений в Федеральный закон „Об основных гарантиях избирательных прав и права на участие в референдуме граждан Российской Федерации“ и отдельные законодательные акты Российской Федерации» " Совет депутатов муниципального образования Волосовский муниципальный район Ленинградской области РЕШИЛ:

1. Внести изменения в решение Совета депутатов от 17 февраля 2021 года № 109 «Об утверждении Положения о статусе депутата, члена выборного органа местного самоуправления, выборного должностного лица местного самоуправления муниципального образования Волосовский муниципальный район Ленинградской области»(далее — Положение), дополнив Статью 4 Положения пунктом 13.1) следующего содержания: «13.1) приобретения им статуса иностранного агента;»

2. Опубликовать настоящее решение в общественно-политической газете Волосовского муниципального района Ленинградской области «Сельская новь» и разместить на официальном сайте органов местного самоуправления Волосовского муниципального района в сети Интернет.

3. Решение вступает в силу после официального опубликования.

Глава муниципального образования
Волосовский муниципальный район
С. А. ФРОЛОВ

МУНИЦИПАЛЬНОЕ ОБРАЗОВАНИЕ
ВОЛОСОВСКИЙ МУНИЦИПАЛЬНЫЙ РАЙОН
ЛЕНИНГРАДСКОЙ ОБЛАСТИ
СОВЕТ ДЕПУТАТОВ
ВОЛОСОВСКОГО МУНИЦИПАЛЬНОГО РАЙОНА

РЕШЕНИЕ

(сорок первое заседание четвертого созыва)
от 17 июля 2024 года № 335

Об утверждении структуры администрации муниципального образования Волосовский муниципальный район Ленинградской области

В целях оптимизации деятельности администрации, рассмотрев ходатайство администрации муниципального образования Волосовский муниципальный район и представленные обоснования, Совет депутатов муниципального образования Волосовский муниципальный район Ленинградской области РЕШИЛ:

1. Утвердить структуру администрации муниципального образования Волосовский муниципальный район Ленинградской области согласно приложению.

2. Решение Совета депутатов муниципального образования Волосовский муниципальный район Ленинградской области от 21 февраля 2024 года № 311 «Об утверждении структуры администрации муниципального образования Волосовский муниципальный район Ленинградской области» считать утратившим силу.

3. Опубликовать настоящее решение в общественно-политической газете Волосовского муниципального района Ленинградской области «Сельская новь» и разместить на официальном сайте органов местного самоуправления Волосовского муниципального района в сети Интернет.

4. Настоящее решение вступает в силу после официального опубликования.

Глава муниципального образования
Волосовский муниципальный район
С. А. ФРОЛОВ

Приложение
Утверждено решением Совета депутатов
муниципального образования Волосовский
муниципальный район Ленинградской области от
17.07.2024 № 335

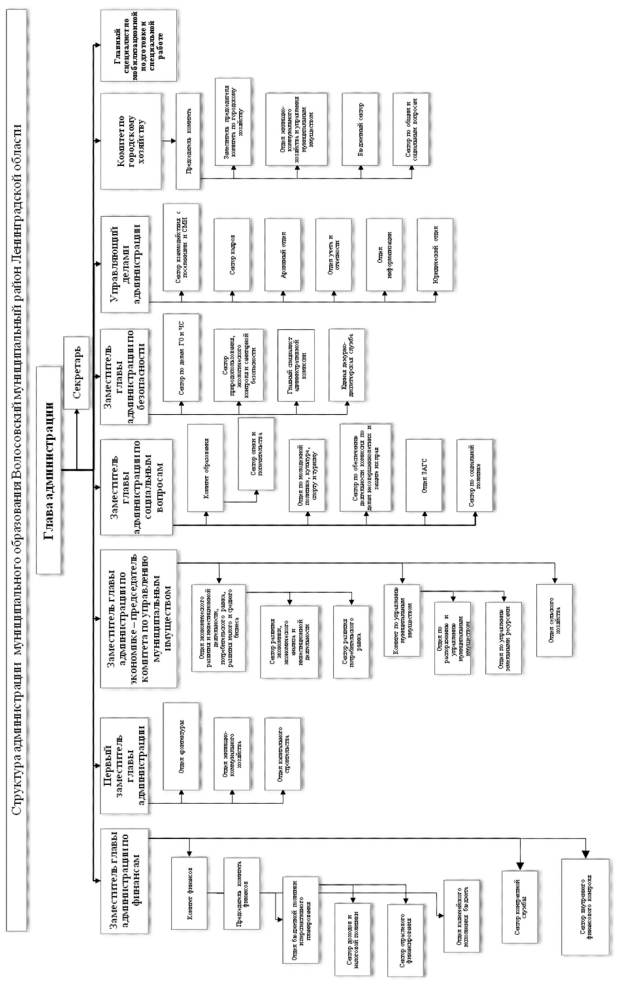

Главное Управление
Министерства юстиции
Российской Федерации
по Санкт-Петербургу и
Ленинградской области «15» июля 2024 года
Зарегистрированы изменения в устав
Государственный регистрационный
№ RU 475020002024001

МУНИЦИПАЛЬНОЕ ОБРАЗОВАНИЕ
ВОЛОСОВСКИЙ МУНИЦИПАЛЬНЫЙ РАЙОН
ЛЕНИНГРАДСКОЙ ОБЛАСТИ
СОВЕТ ДЕПУТАТОВ
ВОЛОСОВСКОГО МУНИЦИПАЛЬНОГО РАЙОНА

РЕШЕНИЕ

(тридцать девятое заседание четвертого созыва)
от 15 мая 2024 года № 320

О внесении изменений в Устав муниципального образования Волосовский муниципальный район Ленинградской области

В целях приведения Устава муниципального образования Волосовский муниципальный район Ленинградской области в соответствие с действующим законодательством Российской Федерации, руководствуясь статьями 19 и 44 Устава муниципального образования Волосовский муниципальный район Ленинградской области, учитывая результаты публичных слушаний от 17 апреля 2024 года, Совет депутатов муниципального образования Волосовский муниципальный район Ленинградской области РЕШИЛ:

I. Внести следующие изменения в Устав муниципального образования Волосовский муниципальный район Ленинградской области:

1. В Статье 4:

1.1. Часть 33) изложить в следующей редакции:

«33) организация и осуществление мероприятий межпоселенческого характера по работе с детьми и молодежью, участие в реализации молодежной политики, разработка и реализация мер по обеспечению и защите прав и законных интересов молодёжи, разработка и реализация муниципальных программ по основным направлениям реализации молодежной политики, организация и осуществление мониторинга реализации молодежной политики;«;

1.2. Часть 34) изложить в следующей редакции:

«34) осуществление в пределах, установленных водным законодательством Российской Федерации, полномочий собственника водных объектов, установление правил использования водных объектов общего пользования для личных и бытовых нужд, включая обеспечение свободного доступа граждан к водным объектам общего пользования и их береговым полосам, а также правил использования водных объектов для рекреационных целей;«;

20_07_2024_05_03_2016_PR1.qxd 17.07.2024 11:17 Страница 12

1.3. Дополнить частью 41) следующего содержания:
" 41) осуществление выявления объектов накопленного вреда окружающей среде и организация ликвидации такого вреда применительно к территориям, расположенным в границах земельных участков, находящихся в собственности муниципального района.»
2. Части 7) и 8) Статьи 6 изложить в следующей редакции:
«7) учреждение печатного средства массовой информации и (или) сетевого издания для обнародования муниципальных правовых актов, доведения до сведения жителей муниципального образования официальной информации;
8) осуществление международных и внешнеэкономических связей в соответствии с Федеральным законом от 06.10.2003 № 131-ФЗ „Об общих принципах организации местного самоуправления в Российской Федерации“;».
3. Статью 24 дополнить частью 5 следующего содержания:
«5. Глава муниципального образования освобождается от ответственности за несоблюдение ограничений и запретов, требований о предотвращении или об урегулировании конфликта интересов и неисполнение обязанностей, установленных федеральными законами в целях противодействия коррупции, в случае, если несоблюдение таких ограничений, запретов и требований, а также неисполнение таких обязанностей признается следствием не зависящих от него обстоятельств в порядке, предусмотренном частями 3 — 6 статьи 13 Федерального закона от 25 декабря 2008 года N 273-ФЗ„О противодействии коррупции“.»
4. Статью 29 дополнить частью 13.2. следующего содержания:
«13.2. Депутат, член выборного органа местного самоуправления, выборное должностное лицо местного самоуправления, иное лицо, замещающее муниципальную должность, освобождаются от ответственности за несоблюдение ограничений и запретов, требований о предотвращении или об урегулировании конфликта интересов и неисполнение обязанностей, установленных федеральными законами в целях противодействия коррупции, в случае, если несоблюдение таких ограничений, запретов и требований, а также неисполнение таких обязанностей признается следствием не зависящих от указанных лиц обстоятельств в порядке, предусмотренном частями 3 — 6 статьи 13 Федерального закона от 25 декабря 2008 года N 273-ФЗ„О противодействии коррупции“.»
5.Статью 34 дополнить частью 16 следующего содержания:
«16. Глава местной администрации освобождается от ответственности за несоблюдение ограничений и запретов, требований о предотвращении или об урегулировании конфликта интересов и неисполнение обязанностей, установленных федеральными законами в целях противодействия коррупции, в случае, если несоблюдение таких ограничений, запретов и требований, а также неисполнение таких обязанностей признается следствием не зависящих от него обстоятельств в порядке, предусмотренном частями 3 — 6 статьи 13 Федерального закона от 25 декабря 2008 года N 273-ФЗ «О противодействии коррупции».".
6. Часть 9 Статьи 41 изложить в следующей редакции:
«9. Муниципальные нормативные правовые акты, затрагивающие права, свободы и обязанности человека и гражданина, муниципальные нормативные правовые акты, устанавливающие правовой статус организаций, учредителем которых выступает муниципальный район, а также соглашения, заключаемые между органами местного самоуправления вступают в силу после их официального обнародования в форме официального опубликования, за исключением нормативных правовых актов совета депутатов муниципального района о налогах и сборах, которые вступают в силу в соответствии с Налоговым кодексом Российской Федерации.
Иные муниципальные правовые акты вступают в силу со дня их подписания, если федеральным законом, законом Ленинградской области или текстом самого муниципального правового акта не предусмотрен иной порядок вступления в силу.
Официальным опубликованием муниципального правового акта, в том числе соглашения, заключенного между органами местного самоуправления, считается первая публикация его полного текста в периодическом печатном издании — общественно-политической газете Волосовского района Ленинградской области «Сельская новь».
В целях обеспечения возможности ознакомления граждан с муниципальными правовыми актами, они дополнительно к официальному опубликованию подлежат размещению на официальном сайте органов местного самоуправления Волосовского муниципального района в сети Интернет http://волосовскийрайон.рф
В качестве дополнительного источника обнародования также используется портал Министерства юстиции Российской Федерации «Нормативные правовые акты в Российской Федерации» (http://pravo-minjust.ru, http://право-минюст.рф, регистрация в качестве сетевого издания Эл № ФС77-72471 от 05.03.2018).
Устав муниципального образования, муниципальный правовой акт о внесении изменений (дополнений) в устав муниципального образования в течение семи дней со дня поступления из территориального органа уполномоченного федерального органа исполнительной власти в сфере регистрации уставов муниципальных образований уведомления о включении сведений об уставе муниципального образования, муниципальном правовом акте о внесении изменений в устав муниципального образования в государственный реестр уставов муниципальных образований Ленинградской области подлежат официальному опубликованию и вступают в силу после их официального опубликования.
Муниципальный нормативный правовой акт об изменении структуры органов местного самоуправления вступает в силу не ранее чем по истечении срока полномочий совета депутатов муниципального района, принявшего указанный муниципальный правовой акт, за исключением случаев, предусмотренных Федеральным законом от 06.10.2003 № 131-ФЗ «Об общих принципах организации местного самоуправления в Российской Федерации».
Не подлежат обнародованию в форме официального опубликования муниципальные правовые акты или их отдельные положения, содержащие сведения, распространение которых ограничено федеральным законом.
О вступлении в силу публикуемого муниципального нормативного правового акта, муниципального правового акта, а также о вступлении в силу муниципального правового акта со дня его подписания, указывается в тексте правового акта.".
7. Дополнить Главой 5.1.следующего содержания:
«Глава 5.1. Международные и внешнеэкономические связи органов местного самоуправления
1. Международные и внешнеэкономические связи осуществляются органами местного самоуправления муниципального района в целях решения вопросов местного значения по согласованию с органами государственной власти Ленинградской области в порядке, установленном законом Ленинградской области.
2. К полномочиям органов местного самоуправления муниципального района в сфере международных и внешнеэкономических связей относятся:
1) проведение встреч, консультаций и иных мероприятий в сфере международных и внешнеэкономических связей с представителями государственно-территориальных, административно-территориальных и муниципальных образований иностранных государств;
2) заключение соглашений об осуществлении международных и внешнеэкономических связей органов местного самоуправления с органами местного самоуправления иностранных государств;
3) участие в деятельности международных организаций в сфере межмуниципального сотрудничества в рамках полномочий органов, созданных специально для этой цели;
4) участие в разработке и реализации проектов международных программ межмуниципального сотрудничества;
5) иные полномочия в сфере международных и внешнеэкономических связей органов местного самоуправления в соответствии с международными договорами Российской Федерации, федеральными законами, иными нормативными правовыми актами Российской Федерации и законами Ленинградской области.
3. В целях решения вопросов местного значения органы местного самоуправления муниципального района заключают соглашения об осуществлении международных и внешнеэкономических связей с органами местного самоуправления иностранных государств по согласованию с Правительством Ленинградской области в порядке, определяемом Ленинградской областью.
4. Подписанные соглашения об осуществлении международных и внешнеэкономических связей органов местного самоуправления подлежат опубликованию (обнародованию) в порядке, предусмотренном для опубликования (обнародования) муниципальных правовых актов.
5. Глава муниципального района ежегодно до 15 января информирует уполномоченный орган государственной власти Ленинградской области в установленном указанным органом порядке об осуществлении международных и внешнеэкономических связей органов местного самоуправления муниципального района и о результатах осуществления таких связей в предыдущем году.
6. Муниципальный район формирует перечень соглашений об осуществлении международных и внешнеэкономических связей органов местного самоуправления данного муниципального образования в порядке, определенном Правительством Ленинградской области. В такой перечень включаются все соглашения об осуществлении международных и внешнеэкономических связей органов местного самоуправления муниципального района, в том числе соглашения, утратившие силу.
7. Глава муниципального района ежегодно до 15 января направляет в уполномоченный орган государственной власти Ленинградской области перечень соглашений об осуществлении международных и внешнеэкономических связей органов местного самоуправления муниципального района, включая в него соглашения, заключенные и утратившие силу в предыдущем году. В случае если такой перечень направляется впервые, в него включаются все соглашения об осуществлении международных и внешнеэкономических связей органов местного самоуправления муниципального района, в том числе соглашения, утратившие силу.»
II. Направить настоящее решение на государственную регистрацию в Главное Управление Министерства юстиции России по Санкт-Петербургу и Ленинградской области.
III. Настоящее решение подлежит опубликованию в общественно-политической газете Волосовского муниципального района Ленинградской области «Сельская новь» после государственной регистрации в Главном Управлении Министерства юстиции России по Санкт-Петербургу и Ленинградской области.
IV. Настоящее решение вступает в силу с момента официального опубликования после государственной регистрации.
V. Контроль за исполнением настоящего решения возложить на главу муниципального образования.

Глава муниципального образования
Волосовский муниципальный район
исполняющий полномочия
председателя совета депутатов
С. А. ФРОЛОВ

АДМИНИСТРАЦИЯ
МУНИЦИПАЛЬНОГО ОБРАЗОВАНИЯ
ВОЛОСОВСКИЙ МУНИЦИПАЛЬНЫЙ РАЙОН
ЛЕНИНГРАДСКОЙ ОБЛАСТИ

ПОСТАНОВЛЕНИЕ

от 09.07.2024 г. № 911

Об утверждении норматива стоимости одного квадратного метра общей площади жилого помещения и показателях средней рыночной стоимости одного квадратного метра общей площади жилого помещения на территории Волосовского городского поселения на III квартал 2024 года

В соответствии с Федеральным законом от 06.10.2003 года № 131-ФЗ «Об общих принципах организации местного самоуправления в Российской Федерации», в рамках реализации мероприятия по обеспечению жильем молодых семей федерального проекта «Содействие субъектам Российской Федерации в реализации полномочий по оказанию государственной поддержки гражданам в обеспечении жильем и оплате жилищно-коммунальных услуг» государственной программы Российской Федерации «Обеспечение доступным и комфортным жильем и коммунальными услугами граждан Российской Федерации», мероприятий по улучшению жилищных условий молодых граждан (молодых семей) и по улучшению жилищных условий граждан с использованием средств ипотечного кредита (займа) государственной программы Ленинградской области «Формирование городской среды и обеспечение качественным жильем граждан на территории Ленинградской области», руководствуясь методическими рекомендациями по определению норматива стоимости одного квадратного метра общей площади жилья в муниципальных образованиях Ленинградской области и стоимости одного квадратного метра общей площади жилья на сельских территориях Ленинградской области, утвержденных распоряжением Комитета по строительству Ленинградской области от 31.01.2024 № 131 «О мерах по обеспечению осуществления полномочий Комитета по расчету размера субсидий и социальных выплат, предоставляемых на строительство (приобретение) жилья за счет средств областного бюджета Ленинградской области в рамках реализации на территории Ленинградской области мероприятий государственных программ Российской Федерации „Обеспечение доступным и комфортным жильем и коммунальными услугами граждан Российской Федерации“ и „Комплексное развитие сельских территорий“, а также мероприятий государственных программ Ленинградской области „Формирование городской среды и обеспечение качественным жильем граждан на территории Ленинградской области“ и „Комплексное развитие сельских территорий Ленинградской области“», Приказом Министерства строительства и жилищно-коммунального хозяйства Российской Федерации от 18.06.2024 г. № 390/пр «О нормативе стоимости одного квадратного метра общей площади жилого помещения по Российской Федерации на второе полугодие 2024 года и средней рыночной стоимости одного квадратного метра общей площади жилого помещения по субъектам Российской Федерации на III квартал 2024 года», а так же в целях реализации основного мероприятия «Ликвидация аварийного жилищного фонда на территории Ленинградской области» подпрограммы «Содействие в обеспечении жильем граждан Ленинградской области» государственной программы Ленинградской области «Формирование городской среды и обеспечение качественным жильем граждан на территории Ленинградской области», утвержденной постановлением Правительства Ленинградской области от 14 ноября 2013 года № 407 Администрация муниципального образования Волосовский муниципальный район Ленинградской области постановляет:
1. Утвердить норматив стоимости одного квадратного метра общей площади жилья по муниципальному образованию Волосовское городское поселение Волосовского муниципального района Ленинградской области в части оказания государственной и муниципальной поддержки гражданам для улучшения жилищных условий при строительстве (приобретении) жилой площади в рамках реализации федеральных, региональных и муниципальных жилищных программ для расчета размера субсидий на III квартал 2024 года в размере 109 340 (сто девять тысяч триста сорок) рублей 64 копейки, учитывая п.2.3. Методических рекомендаций. Расчет согласно приложению.
2. Утвердить среднюю рыночную стоимость одного квадратного метра общей площади жилья по муниципальному образованию Волосовское городское поселение Волосовского муниципального района Ленинградской области, применяемую в рамках реализации подпрограммы «Содействие в обеспечении жильем граждан Ленинградской области» государственной программы Ленинградской области «Формирование городской среды и обеспечение качественным жильем граждан на территории Ленинградской области на III квартал 2024 года в размере 109 340 (сто девять тысяч триста сорок) рублей 64 копейки.
3. Постановление вступает в силу после официального опубликования.
4. Опубликовать настоящее постановление в газете «Сельская новь» и разместить на официальном сайте администрации муниципального образования Волосовский муниципальный район Ленинградской области http://волосовскийрайон.рф.
5. Контроль за выполнением настоящего постановления возложить на председателя комитета по городскому хозяйству.

И.о.главы администрации
С. Д. УШАКОВ

Приложение
утверждено
Постановлением администрации
муниципального образования
Волосовский муниципальный район
Ленинградской области
от 09.07.2024 года № 911

Расчет норматива стоимости одного квадратного метра общей площади жилья на территории МО Волосовское городское поселение Волосовского муниципального района на третий квартал 2024 года, в соответствии с предложенной методикой.

Исходные данные:

— по данным договоров на приобретение (строительство жилья), представленных участниками мероприятий, реализуемых в рамках федеральных и региональных целевых программ данных нет:
Ст дог = 0,00

— по данным риэлторских организаций примерная средняя стоимость одного квадратного метра жилья = 117 000,00 руб., кредитных организаций (банки)= 0 руб.:
Сткред = 117 000,00

— по данным, предоставляемым органами государственной статистики:
Стстат= 110 387,19

— по данным предоставляемым застройщиками:
Ст строй = 0

Ср квм = Ст_дог х 0,92 +Ст_кред х0,92 +Ст_стат+Ст_строй/N

Срквм = 0×0,92 +117 000,00×0,92+ 110 387,19 + 0 = 109 013,60/2

СТ квм = Ср_квм хК_дефл

К_дефл = 100,3

Срстквм= 109 013,60×100,3 = 109 340,64 руб.

АДМИНИСТРАЦИЯ МУНИЦИПАЛЬНОГО ОБРАЗОВАНИЯ
ВОЛОСОВСКИЙ МУНИЦИПАЛЬНЫЙ РАЙОН
ЛЕНИНГРАДСКОЙ ОБЛАСТИ

ПОСТАНОВЛЕНИЕ

от 16.07.2024 г. № 936

Об отнесении земельных участков к землям особо охраняемой территории рекреационного назначения местного значения

В соответствии со ст. 94, 98 Земельного кодекса Российской Федерации, ст. 10 Федерального закона от 21.12.2004 № 172-ФЗ «О переводе земель или земельных участков из одной категории в другую», Федеральным законом от 06.10.2003 № 131-ФЗ «Об общих принципах организации местного самоуправления в Российской Федерации», постановлением Администрации муниципального образования Волосовский муниципальный район Ленинградской области от 16.05.2024 № 581 «Об утверждении Порядка отнесения земель к землям особо охраняемых территорий рекреационного назначения местного значения муниципального образования Волосовский муниципальный район Ленинградской области, их использования и охраны» Администрация муниципального образования Волосовский муниципальный район Ленинградской области постановляет:
1. Создать на территории муниципального образования Рабитицкое сельское поселение Волосовского муниципального района Ленинградской области особо охраняемую территорию рекреационного назначения местного значения «Мазаная горка», включив в нее земельные участки с кадастровыми номерами 47:22:0713001:380, 47:22:0713001:381, 47:22:0713001:156, 47:22:0713001:377, 47:22:0713001:383, 47:22:0713001:384, 47:22:0713001:385, 47:22:0713001:374, 47:22:0713001:372.
2. Отнести земельные участки с кадастровыми номерами 47:22:0713001:380, 47:22:0713001:381, 47:22:0713001:156, 47:22:0713001:377, 47:22:0713001:383, 47:22:0713001:384, 47:22:0713001:385, 47:22:0713001:374, 47:22:0713001:372 общей площадью 131 га к землям особо охраняемой территории рекреационного назначения местного значения «Мазаная горка».
3. Утвердить Положение о правовом режиме использования особо охраняемой территории рекреационного назначения местного значения «Мазаная горка» согласно Приложению № 1 к настоящему постановлению.
4. Установить границы особо охраняемой территории рекреационного назначения местного значения «Мазаная горка» согласно Приложению № 2 к настоящему постановлению.
5. Отменить постановление Администрации муниципального образования Волосовский муниципальный район Ленинградской области от 14.06.2024 № 812.
6. Опубликовать настоящее постановление в общественно-политической газете Волосовского муниципального района Ленинградской области «Сельская новь» и разместить на официальном сайте органов местного самоуправления Волосовского муниципального района в сети Интернет https://волосовскийрайон.рф/.
7. Постановление вступает в силу после его официального опубликования.
8. Контроль за исполнением настоящего постановления возложить на заместителя главы администрации по экономике — председателя комитета по управлению муниципальным имуществом.

И.о. главы администрации
С. Д. УШАКОВ

Приложение № 1

УТВЕРЖДЕНО
постановлением Администрации
муниципального образования
Волосовский муниципальный район
Ленинградской области
от 16.07.2024 № 936

Положение о правовом режиме использования особо охраняемой территории рекреационного назначения местного значения «Мазаная горка»

1. Особо охраняемая территория рекреационного назначения местного значения «Мазаная горка» предназначена для организации отдыха, туризма, физкультурно-оздоровительной и спортивной деятельности граждан, что соответствует основным направлениям социально-экономического развития Волосовского муниципального района, обозначенным в документах стратегического планирования. Образование особо охраняемой территории рекреационного назначения местного значения «Мазаная горка» будет способствовать развитию малого и среднего бизнеса, увеличит инвестиционную привлекательность района и туристический поток, обеспечит увеличение рабочих мест, окажет положительный эффект на социально-экономическое развитие района.
2. Особо охраняемая территория рекреационного назначения местного значения «Мазаная горка» расположена на территории муниципального образования Рабитицкое сельское поселение Волосовского муниципального района Ленинградской области вблизи дер. Мазаная Горка, представляет собой холмистую местность в окружении лесных массивов, по которой протекают реки Лемовжа и Веряжка.
3. Кадастровые номера земельных участков, входящих в состав особо охраняемой территории рекреационного назначения местного значения «Мазаная горка»: земельные участки с кадастровыми номерами 47:22:0713001:380, 47:22:0713001:381, 47:22:0713001:156, 47:22:0713001:377, 47:22:0713001:383, 47:22:0713001:384, 47:22:0713001:385, 47:22:0713001:374, 47:22:0713001:372 общей площадью 131 га.
4. На особо охраняемой территории рекреационного назначения местного значения «Мазаная горка»:
4.1. Запрещена деятельность, не соответствующая рекреационному назначению данной территории, в том числе во всех случаях запрещается:
— деятельность, влекущая за собой нарушение сохранности особо охраняемой территории;
— разведка и разработка полезных ископаемых;
— деятельность, влекущая за собой нарушение почвенного покрова и геологического строения, без согласования с органами местного самоуправления;
— деятельность, влекущая за собой изменения гидрологического и гидрогеологического режимов, без согласования с органами местного самоуправления;
— строительство автомобильных дорог, трубопроводов, линий электропередач и других коммуникаций без согласования с органами местного самоуправления;
— строительство промышленных объектов;
— неорганизованная рекреационная деятельность, устройство стоянок грузового автотранспорта;
— разведение костров за пределами обозначенных мест и площадок;
— захламление и замусоривание территории;
— размещение отходов производства и потребления;
— иные виды деятельности, которые могут повлечь за собой нарушение режима особо охраняемой территории.
4.2. Допускается строительство гостевых домов, пансионатов, кемпингов, глемпингов, баз отдыха, гостиниц, объектов физической культуры и спорта, туристических баз, зданий вспомогательного административного назначения, стационарных и палаточных туристско-оздоровительных лагерей, детских туристических станций, туристских парков, учебно-туристических троп, трасс, детских и спортивных лагерей, спортивных площадок, кафе, банных комплексов, транспортной и инженерной инфраструктуры, других аналогичных объектов по согласованию с Администрацией муниципального образования Волосовский муниципальный район Ленинградской области, а в случаях, когда в соответствии со статьей 51 Градостроительного кодекса Российской Федерации требуется получение разрешения на строительство — после получения такого разрешения.
5. Охрана и обеспечение правового режима использования особо охраняемой территории рекреационного назначения местного значения «Мазаная горка» обеспечивается правообладателями земельных участков с кадастровыми номерами 47:22:0713001:380, 47:22:0713001:381, 47:22:0713001:156, 47:22:0713001:377, 47:22:0713001:383, 47:22:0713001:384, 47:22:0713001:385, 47:22:0713001:374, 47:22:0713001:372.
6. В целях соблюдения гражданами, индивидуальными предпринимателями и юридическими лицами установленного режима использования особо охраняемой территории рекреационного назначения местного значения «Мазаная горка» правообладателям земельных участков с кадастровыми номерами 47:22:0713001:380, 47:22:0713001:381, 47:22:0713001:156, 47:22:0713001:377, 47:22:0713001:383, 47:22:0713001:384, 47:22:0713001:385,47:22:0713001:374, 47:22:0713001:372 необходимо обозначить границы данной территории на местности информационными знаками.
7. Соблюдение установленного режима хозяйственной и иной деятельности обязательно для граждан и юридических лиц. Лица, виновные в нарушении установленного правового режима использования особо охраняемой территории рекреационного назначения местного значения «Мазаная горка» привлекаются к административной, уголовной или иной ответственности в соответствии с действующим законодательством Российской Федерации
8. Правообладатели земельных участков в составе земель особо охраняемой территории рекреационного назначения местного значения «Мазаная горка» обязаны допускать на занимаемые ими земельные участки лиц, осуществляющих охрану особо охраняемых территорий рекреационного назначения местного значения и контроль за соблюдением установленного режима их охраны и использования, а также лиц, выполняющих предпроектные изыскания, научно-исследовательские работы и проектные разработки по сохранению и развитию земель особо охраняемых территорий рекреационного назначения местного значения, при наличии разрешения Администрации муниципального образования Волосовский муниципальный район Ленинградской области.
9. В случае грубого либо повторного нарушения арендаторами режима охраны и использования земельных участков в составе земель особо охраняемой территории рекреационного назначения местного значения «Мазаная горка» договор аренды таких земельных участков подлежит расторжению без права последующего его возобновления в порядке, установленном законодательством Российской Федерации

Приложение № 2
к постановлению Администрации
муниципального образования
Волосовский муниципальный район
Ленинградской области от 16.07.2024 № 936

Границы особо охраняемой территории рекреационного назначения местного значения «Мазаная горка»

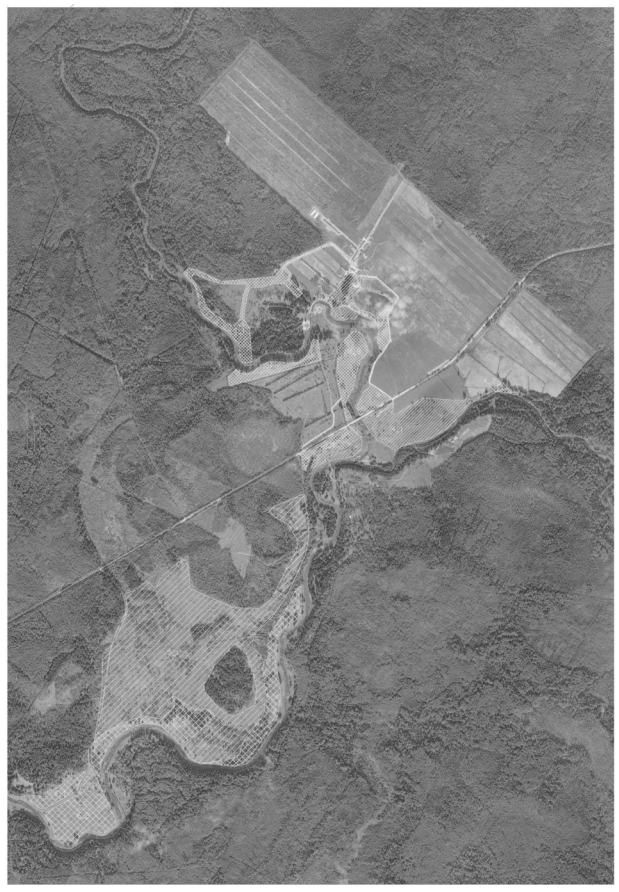

Учредители - администрация МО Волосовский муниципальный район Ленинградской области, Комитет по печати Ленинградской области, ООО "Сельская новь" Газета зарегистрирована: Управлением Федеральной службы по надзору в сфере связи, информационных технологий и массовых коммуникаций по Санкт-Петербургу и Ленинградской области 17 мая 2010 года ПИ N ТУ 78-00605 Издатель - ООО "Сельская новь"

Главный редактор: Н.Б. Богданова

Газета отпечатана в типографии ООО “Фирма “Курьер” (196105, г.СПб, ул.Благодатная, д.63, к.6)

Индекс подписки 55015; Печать офсетная
ПИ 865 /Тираж 200 /Заказ 712

АДРЕС РЕДАКЦИИ и ООО “Сельская новь”: 188410, г.Волосово, пр.Вингиссара, 17

ТЕЛЕФОНЫ: Генеральный директор, редактор, журналисты - 22-677. Рекламный отдел - 22-939.

16+

Редакция за полиграфический брак, а также содержание рекламы ответственности не несет. Мнение редакции не всегда совпадает с мнением авторов и читателей.

E-mail: selsknov@mail.ru; reclamaSN@mail.ru Сайт: selskayanov.info

Номер подписан в печать 17.07.2024 г. Время подписания: по графику - 17 час., фактическое - 17 час.