23_11_2019_1_23_11_2019_1.qxd 21.11.2019 18:34 Страница 1

СЕЛЬСКАЯ НОВЬ

Издается с 1 мая 1931 года

№ 46
(12502)

23 ноября
2019 года
суббота

Цена свободная

ОБЩЕСТВЕННО-ПОЛИТИЧЕСКАЯ ГАЗЕТА Волосовского района Ленинградской области

Дорогие земляки!

24 ноября наша страна отмечает очень теплый и радостный праздник - День матери. На протяжении тысячелетий, из поколения в поколение женщины передают великую эстафету жизни. История знает немало примеров материнской самоотверженности, самопожертвования. Не случайно образ матери в сознании людей всегда окружен ореолом любви и уважения.

Неоценима роль матерей в воспитании детей, будущих граждан нашего общества. Благодаря их заботе и любви, их тревогам и радостям в нашей стране растет замечательное молодое поколение, которому по плечу любые задачи.

День матери - это праздник и тех великодушных благородных женщин, которые воспитывают приемных детей, щедро даря им любовь и заботу.

Пусть все в вашей жизни будет хорошо, наши дорогие матери! Пусть ваше сердце будет спокойно за ваших детей, а безграничная любовь к ним вернется к вам их заботой и вниманием. Здоровья вам и счастья на долгие годы!

В. РЫЖКОВ, глава администрации Волосовского муниципального района

С. ФРОЛОВ, глава МО Волосовский муниципальный район

Уважаемые работники налоговых органов!

Примите сердечные поздравления с вашим профессиональным праздником! Ваш труд направлен на защиту экономических интересов общества, а значит, и каждого его гражданина.

Мы редко задумываемся о том, что состояние медицинского обслуживания, образования, науки, культуры, социальной поддержки населения, строительство жилья, качества дорог, охрана порядка в значительной степени зависит от наполнения государственной казны, а следовательно, от вашего труда.

Вы неустанно следите за тем, чтобы положенные по закону налоговые отчисления вовремя и в полном объеме поступали в бюджеты всех уровней. Можно без преувеличения сказать: без вашего труда невозможно существование государства.

Успехов вам в выполнении вашей важнейшей миссии, здоровья, счастья, сознательных налогоплательщиков!

В. РЫЖКОВ, глава администрации Волосовского муниципального района

С. ФРОЛОВ, глава МО Волосовский муниципальный район

• ПОЗДРАВЛЯЕМ!

УВАЖАЕМЫЙ ВАСИЛИЙ ИВАНОВИЧ БЫЧКОВ!

Примите сердечные поздравления с 60-летием со дня рождения!

Ваш юбилей - важная дата, возраст зрелости, мудрости и накопленного с годами опыта, время гордиться достигнутыми успехами. Судьба подарила Вам прекрасную трудовую биографию, которой Вы отдали более 36 лет.

В этот знаменательный день мы желаем Вам доброго здоровья, бодрости духа, воплощения творческих планов, долгой и счастливой жизни, согретой любовью и заботой Вашей семьи, друзей и близких.

Отдел сельского хозяйства администрации МО Волосовский муниципальный район

Позиций не сдали!

Губернатор Ленинградской области Александр Дрозденко поздравил работников агропромышленного комплекса с завершением сельскохозяйственного года.

"В регионе созданы условия для развития сельского хозяйства и производства качественной продукции. Государственная поддержка аграриев в 2019 году превысила 7,5 млрд рублей. При этом каждая копейка, вложенная в развитие сельского хозяйства, дает отдачу в виде рабочих мест, роста заработной платы, уплаченных налогов. Мы уверенно обеспечиваем продукцией и себя, и соседей. На будущее главная задача для региона - сохранить темпы прироста инвестиций в сельское хозяйство, продолжить программы развития сельских территорий и вовлечения земель в оборот", - сказал Александр Юрьевич и пожелал аграриям новых успехов и благополучия.

Губернатор вручил награды лучшим предприятиям и труженикам АПК.

Наш район не сдал позиций ведущего и лучшего сельскохозяйственного района Ленинградской области, таковым он признан и по итогам 2019 года! Свидетельство об этом глава региона вручил главе администрации Волосовского района Василию Васильевичу Рыжкову.

Лучшим сельскохозяйственным предприятием стал "Племенной завод "Рабитицы" во главе с генеральным директором Леонидом Николаевичем Саплицким.

В ходе праздника были вручены награды представителям агропромышленного комплекса нашего района:

серебряная медаль "За вклад в развитие АПК России" - Новак Наталье Евгеньевне, агроному-семеноводу ЗАО "Рабитицы";

Почетные грамоты комитета по аграрным вопросам Государственной Думы - Карапыш Татьяне Викторовне, заместителю генерального директора ЗАО ПЗ "Рабитицы" и Дмитриеву Юрию Анатольевичу, водителю ЗАО "Октябрьское";

Нагрудные знаки к званию "Почетный работник АПК России":

Бровкиной Любови Алексеевне, бухгалтеру ОАО "Труд",

Уховой Ольге Сергеевне, ветеринарному врачу АО "Ущевицы",

Глявину Александру Дмитриевичу, главному инженеру ЗАО "Октябрьское";

Комаровой Зинаиде Семеновне, ведущему специалисту отдела по сельскому хозяйству администрации Волосовского района.

Лучшими по профессии признаны:

Потапейка Петр Владимирович - агроном ЗАО "Октябрьское",

Смирнова Людмила Антоновна - главный бухгалтер АО "Сумино".

Поздравляем!

• ВНИМАНИЕ: "ГОРЯЧАЯ ЛИНИЯ"!

УПОЛНОМОЧЕННЫЙ И КОМИТЕТ ПО ЗДРАВООХРАНЕНИЮ ПРОВЕДУТ "ГОРЯЧУЮ ЛИНИЮ" ПО ВОПРОСАМ ЛЬГОТНОГО ЛЕКАРСТВЕННОГО ОБЕСПЕЧЕНИЯ

28 ноября Уполномоченный по правам человека в Ленинградской области Сергей Шабанов совместно с областным комитетом по здравоохранению проведет "горячую линию" по вопросам льготного обеспечения лекарственными препаратами.

Как и в предыдущие годы, Уполномоченный держит на контроле ситуацию с обеспечением льготников бесплатными лекарствами. Уважаемые жители Ленинградской области! Если в 2019 году вы столкнулись с проблемами, связанными с несвоевременным получением или отсутствием лекарств в льготных аптеках ваших населенных пунктов, сообщите об этом Уполномоченному.

Обращения будут приниматься в четверг, **28 ноября, с 10 до 14 часов по телефонам: 8(812)916-50-63 и 8(812)296-60-19.**

ЕДИНАЯ РОССИЯ

В рамках **декады личного приема граждан**
29 ноября с 12.00 до 15.00
прием ведет депутат Законодательного собрания Ленинградской области,
член Генерального совета партии «Единая Россия», секретарь
Волосовского местного отделения Партии
Левченко Марина Николаевна
по адресу: г. Волосово, ул.Красных Партизан, д.5., Приемная депутата.

• ВНИМАНИЮ НАСЕЛЕНИЯ!

12 декабря 2019 года – ОБЩЕРОССИЙСКИЙ ДЕНЬ ПРИЕМА ГРАЖДАН

12 декабря 2019 года с 12 часов 00 минут до 20 часов 00 минут по местному времени состоится Общероссийский день приёма граждан. В администрации Волосовского муниципального района Ленинградской области прием будет осуществлять глава администрации Василий Васильевич Рыжков, по адресу: г. Волосово, пл. Советов, д.3а (приёмная главы администрации, кабинет N10), при себе иметь документ, удостоверяющий личность (паспорт).

В секторе по взаимодействию с поселениями и СМИ администрации Волосовского муниципального района (кабинет №7) с 2 по 11 декабря 2019 года в рабочие дни с 8 часов 00 минут до 17 часов 00 минут (обед с 12.00 до 13.00) будет осуществляться предварительная запись заявителей на личный приём в Общероссийский день приёма граждан.

Справки по телефону: 8(81373)24-843.

ФЕДЕРАЛЬНАЯ НАЛОГОВАЯ СЛУЖБА

Уважаемые граждане!

Срок уплаты имущественных налогов для физических лиц за 2018 год - не позднее 2 декабря 2019 года!

Заплатить налоги можно не выходя из дома, подключившись к сервису **«Личный кабинет налогоплательщика для физических лиц»** или через сервис **«Уплата налогов, страховых взносов физических лиц».**

Получить налоговое уведомление на уплату налогов Вы можете в любом налоговом органе либо в **Многофункциональном центре**

Единый Контакт-центр ФНС России
8-800-222-22-22

nalog.ru

23_11_2019_2_23_11_2019_2.qxd 21.11.2019 18:35 Страница 1

МНОГОДЕТНЫМ СЕМЬЯМ – РЕАЛЬНУЮ ПОДДЕРЖКУ И ПРИЗНАНИЕ!

В Гатчинском дворце состоялась торжественная церемония вручения лучшим родителям Ленинградской области знаков "Слава Матери" и "Отцовская доблесть".

- Только крепкая семья может быть основой нашей дружной области и быть примером для всех других регионов Российской Федерации. Для меня как губернатора очень важно, чтобы власти стали не просто инструментом поддержки многодетных семей, а надежным плечом для каждой семьи, на которое всегда можно положиться, - сказал, обращаясь к присутствующим губернатор Ленинградской области Александр Дрозденко, отметив, что в регионе постоянно совершенствуется комплекс мер поддержки многодетных семей:

- С нового года единовременные дифференцированные выплаты на рождение детей вырастут - на первого ребенка - 33 тысячи, второго - 44, и третьего - 55 тысяч рублей. Также в следующем году все без исключения получат подарки для новорожденных со всем необходимым. Для многодетных будет расширен комплекс мер социальной поддержки, включая возможность получения земельных участков для индивидуального строительства в садоводствах, - сообщил руководитель региона.

Подобные церемонии в честь Дня матери в Ленинградской области проходят ежегодно с 2007 года, а с 2014 года в рамках данного мероприятия чествуют и многодетных отцов - знаком отличия Ленинградской области "Отцовская доблесть".

Награды "Слава Матери" и "Отцовская доблесть" являются формой поощрения и высшей степенью признания в Ленинградской области заслуг в воспитании детей. Награжденным предоставляется также единовременная денежная выплата в размере 100 тысяч рублей.

С 2007 года награду получили 367 матерей, а знак "Отцовская доблесть" с 2014 года - 67 отцов.

Нынче знаками отличия отмечены 22 семьи, в том числе и из нашего района.

Почетный знак "Слава Матери" вручен Багровой Наталье Александровне (Кикерино), знак отличия "Отцовская доблесть" - Терехину Евгению Николаевичу (Кр. Череповицы).

Ключи от микроавтобуса получила многодетная семья Аврелиановых из д. Сяглицы 47

Подготовила
Н. БОГДАНОВА

• 24 НОЯБРЯ - ДЕНЬ МАТЕРИ • 24 НОЯБРЯ - ДЕНЬ МАТЕРИ • 24 НОЯБРЯ - ДЕНЬ МАТЕРИ

"Я САМЫЙ СЧАСТЛИВЫЙ ЧЕЛОВЕК НА СВЕТЕ!"

В последнее воскресенье ноября в России празднуют День матери. Это самый близкий и понимающий человек, который всегда поддержит и поможет. Все мы любим своих мам, но даже не догадываемся, как им порой с нами трудно, ведь все наши переживания они проносят через себя, стремясь всей душой сделать своего ребенка самым счастливым. Воспитать даже одного сына или дочку непросто, а как справляются многодетные мамы?

На самом деле, это не так страшно, как кажется на первый взгляд, если в семье есть взаимопонимание, уважение и любовь. Корреспондент "СН" встретился с многодетной мамой Олесей Рублевой из Рабитиц, которая поделилась своим секретом семейного счастья. Это может послужить примером для многих, кто уже воспитывает или только планирует детей.

Олеся и Андрей Рублевы в феврале 2020 года отпразднуют 11 лет со дня заключения брака. У него уже была от первого брака дочка, а у нее - сын, позже появилось еще двое совместных детей. Сейчас Арине и Илье по 14 лет, а младшим сыновьям Роме и Егору семь и шесть. Также в семье есть щенок Атос, кот Рублик и хомяк Реальный пацан.

История знакомства супругов началась еще в школе, потом их пути разошлись. У каждого появилась семья, но эти браки закончились разводом. Как говорится, от судьбы не уйдешь. Олеся работала руководителем отдела в банке в Санкт-Петербурге, а Андрей начал за ней ухаживать. В банке долгое время думали, что они брат и сестра, настолько они похожи внешне. Когда создали семью, поняли, что обзавестись жильем в большом городе будет трудно и переехали в Рабитицы - там у Олеси была мамина квартира.

Олеся не погрязла в рутине быта, она постоянно развивается и самосовершенствуется. Сейчас она работает учителем начальных классов в Большеврудской школе, учится в аспирантуре на экономиста. Андрей пока сидит с маленькими детьми и учится в магистратуре на менеджера. Также он каждый день навещает своих пожилых родителей в Сумино.

У некоторых многодетная мама ассоциируется с женщиной, у которой нет на себя времени, которая полностью растворилась в домашних делах... Олеся разрушает эти стереотипы, показывая, как можно воспитывать четырех детей, работать, учиться, иметь активную жизненную позицию, путешествовать, быть ухоженной и абсолютно счастливой женщиной и мамой.

Семья Рублевых любит путешествовать по разным городам и странам. В этом им помогает Волосовское туристическое агентство, руководитель которого часто дает семье путевки в рассрочку. Рублевы ни разу не подвели отзывчивую начальницу, чем и заслужили кредит доверия.

Кроме путешествий, у большой и дружной семьи множество увлечений: кино, театр, танцы, песни, чтение... Дочь Арина уже семь лет занимается в художественной школе, сын Илья посещает кружок "Сайтостроение" в Волосовском центре информационных технологий, а младшие ходят в детский сад. Семилетний Рома всерьез увлекается робототехникой, и Егор уже начинает следовать его примеру.

Отношения между родственниками можно назвать идеальными. Старшие дети помогают и по дому, и с младшими. Ни у кого нет определенных обязанностей - кто приходит домой первым, тот и занимается делами. Никто не пытается переложить заботу по дому на другого, каждый хочет сделать приятное близким и помочь, чем может.

Олеся рассказала, что они с супругом научились

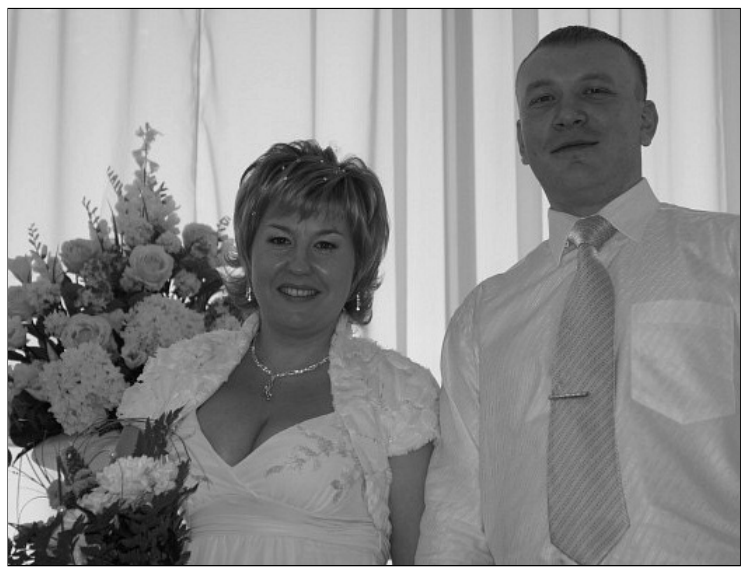

ссориться молча, взглядом или жестами, чтобы не травмировать психику детей. Главное правило между мужем и женой - не ложиться спать в ссоре. К слову, недопонимание в семье бывает крайне редко. Также у родителей не бывает разногласий в вопросе воспитания детей: если один ругает, то другой не спорит, чтобы не подрывать авторитет друг друга. "Мы учим детей, что главное в жизни - знания и умение договариваться и разговаривать", - поделилась Олеся. С мужем она тоже всегда разговаривает откровенно, не обижается, когда он не угадывает с сюрпризом, а говорит прямо, что ей сейчас необходимо и хотелось бы получить в подарок. Супруг принимает это к сведению. Например, на день рождения Олеси Андрей остался дома с четырьмя детьми, а она на неделю поехала на Кипр.

Многодетная мама считает, что намного эффективнее на детей действуют не нравоучения, а собственный пример. Алкоголь и табак в семье не приняты, общение друг с другом дружеское и искреннее, Рублевы культивируют здоровый образ жизни и хорошие отношения с окружающими, в том числе с отцом Ильи и матерью Арины. Они помогают друг другу, общаются, собираются на общих праздниках, а дети регулярно ездят к своим родителям.

- У нас в доме царит взаимопонимание, нет ревности, не скандалим из-за денег. Мы знаем, для чего мы вместе, и чтобы быть счастливыми, нам не нужны особые условия. Мы счастливы каждый день. У нас нет неразрешимых проблем. Когда любишь человека, понимаешь его с полуслова, и даже если он сердится, ты чувствуешь его переживания и не обижаешься. Дети видят наше отношение друг к другу и поступают так же. У меня два удовольствия в жизни - семья рядом и путешествия. Я даже не могу сказать, из-за чего мы можем сильно поссориться. Вообще, мы следуем правилу: "Живем один раз, и тратить жизнь на ссоры глупо". Надо жить в удовольствие и радоваться простым вещам. Во мне это воспитала мама - она была очень жизнерадостной. Следуя этим нехитрым принципам, я самый счастливый человек на свете! - такими словами закончила свой монолог Олеся Рублева о секретах семейного счастья.

А. МАРКОВА

Фото из семейного архива Рублевых

23_11_2019_3_23_11_2019_5n.qxd 21.11.2019 18:36 Страница 1

22 НОЯБРЯ – ДЕНЬ ПСИХОЛОГА В РОССИИ

НАС БЫТИЕ ПРИЗВАЛО БЫТЬ...

Работа психологов имеет большое значение в современной жизни, для которой характерны стрессы и переживания. Если человек с этим не справляется, то он не сможет плодотворно трудиться, совершенствоваться, отношения с близкими портятся... Тут-то и приходят на помощь специалисты, которые помогают преодолевать стресс или возникшие комплексы, находят пути реализации личностного потенциала.

Профессия «психолог» еще три-четыре десятка лет назад вызывала настороженность. Она была непонятной, а всё неизвестное пугает и тревожит... Тогда и появились ложные представления о психологах как о манипуляторах, которые видят всех насквозь и чуть ли не мысли читают. Сегодня без встречи с этими специалистами уже не обойтись при приеме на работу по отдельным специальностям, психологи служат в полиции и других силовых структурах, они есть в школах и детских садах. И никто не считает их манипуляторами.

Самый большой и мощно подготовленный коллектив профессионалов трудится в психолого-медико-педагогической службе, созданной при комитете образования администрации Волосовского района. Глубокие знания, большой практический опыт есть у всех 17 психологов, но коллеги во главе с руководителем службы Татьяной Юрьевной Паньковой единодушно признают самым авторитетным специалистом **Александру Ивановну Русанову**.

- Психология — красивая наука, которая помогает быть счастливым, - считает она.

Как просто! На самом деле за этой лаконичной формулировкой стоит огромный труд: наблюдения, размышления, анализ, выработка тактики общения с теми, кому необходима помощь психолога, и минимум полгода терпеливого взаимодействия с маленькими и большими людьми, чтобы оценить динамику и определить перспективы. Поэтому специалисты психолого-медико-педагогической службы еженедельно бывают в детских садах и школах. «Своих» определяют еще в ясельных группах детского сада. По степени психологического состояния малыша строят работу с ним, дают рекомендации дошкольным педагогам, родителям.

- Сейчас среди родителей наблюдается большой разрыв между теми, кто серьезно относится к воспитанию и развитию ребенка, и низким уровнем родительской ответственности, - рассказывает Александра Ивановна. — Но среди тех, кого принято упрекать в родительской нерадивости, очень много людей с открытой душой. А если душа открыта, до нее можно достучаться! Можно найти в каждом внутреннюю силу и, оперевшись на нее, преодолеть проблему.

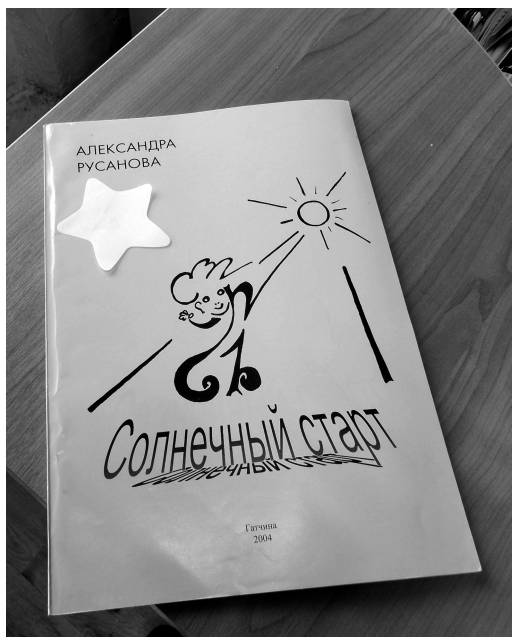

Русанова — практикующий педагог-психолог с огромным стажем. Еще учась на факультете дошкольного воспитания в педагогическом институте им. А.И. Герцена, она создала программу «Формирование представлений у ребенка о себе как о человеке живом, разумном, гуманном и творческом». И поняла, что не хватает психологических знаний. Поступила на психологический факультет Ленинградского госуниверситета им. А.А. Жданова, где давали фундаментальную профессиональную подготовку столпы психологической науки. Третье высшее образование Александра Ивановна получила в Московском педагогическом кампусе Академии профессиональных компетенций. Дистанционная форма обучения позволила слушать лекции ведущих мировых специалистов по психологии и дефектологии. Она и сейчас продолжает работать над собой, посещая специальные семинары, тренинги и научно-практические конференции, много читает. Она автор популярной в профессиональном сообществе книги по детской психологии «Солнечный старт».

- В детском саду мы обследуем детей и потом вместе с педагогами определяем, у кого из малышей есть проблемы с мышлением, речью, запоминанием, у кого — с поведением. Это первый путь, по которому дети попадают в наше поле зрения. Второй — когда школы присылают учеников к нам на психолого-медико-педагогическую комиссию в связи с теми или иными проблемами. И третий — когда родители, доведенные до края конфликтами с ребенком, сами просятся к нам на консультацию, - продолжает рассказ о своей работе Русанова. — Моя задача — расположить к себе маленького или не очень собеседника, вызвать его доверие. 12-летних всегда спрашиваю, хотят ли они, чтобы при разговоре присутствовали родители и всю ли информацию я могу передать папе с мамой, — в этом возрасте ребенок уже имеет право на конфиденциальность, и я это право уважаю безоговорочно. Вопрос результативности сложный. Это ведь не звук научить выговаривать. И не таблетку, которая поможет, выписать. Для меня критерий результативности - когда ребенок уходит радостный и уверенный в себе. А дальше — длительное сопровождение и передача в надежные руки туда, куда он ходит каждый день. Важно объяснить родителям, чтобы они любили и принимали ребенка таким, какой он есть, и постарались с нашей помощью сделать так, чтобы он нашел в этом мире свое место под солнцем в соответствии со своими возможностями. За долгие годы практики я могу не помнить имя и фамилию, но ситуацию помню, ведь психолог все пропускает через себя — через душу и сердце. Принимая чужую боль и проблемы, психолог при этом обязательно должен иметь оптимистическое мировоззрение и быть гуманистом. Если люди становятся неинтересны, если не болит душа за того, кто пришел к тебе за помощью, если стирается грань между иронией, сарказмом и глупой шуткой, значит наступило профессиональное выгорание...

Не могу не спросить, с кем работать сложнее — с дошколятами или с подростками.

- Психология — очень камерная вещь. Она не любит огласки, - говорит Александра Ивановна. — С малышами — многое зависит от родителей. А старшим напрямую говорю, что их жизнь, кроме них самих, никому не нужна. Они понимают это, даже могут согласиться с этим, но на деле ничего не предпринять в плане ответственности за себя и свою жизнь. Психологи — между взрослым и ребенком, между педагогом и ребенком, и надо найти общий язык и взаимопонимание, чтобы помочь маленькому человеку социализироваться, вписаться в социум. Мне интересны все, кто приходит на консультацию или на комиссию: интересно помочь найти выход, и чтобы помощь эта была принята. Самое главное - не навредить. Очень сложно искать новые формы и методы работы, разбираться в проблемах человеческой души и сознания, но ещё труднее - быть в этих условиях Человеком в самом широком смысле этого слова. Я —психолог, но не волшебник. Я не лечу физически, но помогаю залечивать душевные раны, стараясь помочь детям, которые нуждаются в моей помощи.

Александра Ивановна убеждена, что психология может помочь человеку не меньше, чем медицина. Но медицина исцеляет от физических недугов, а психология — от душевных. И часто на лечение душевных ран уходит куда больше времени, чем на заживление, скажем, перелома. Нет готовых рецептов выхода из какой-то ситуации. Но в том и состоит мастерство и профессионализм психолога, что он ненавязчиво помогает ребенку выбрать из нескольких путей именно тот, который он будет считать выбранным им самим. Для нее большое счастье - помогать взрослым понимать и любить своих детей. То же - помогать маленькому человеку справляться с детскими, но очень важными для него жизненными трудностями. Все, что она умеет и знает, все, чем природа и люди одарили ее как личность, — с радостью и ответственностью вкладывает в непростую, но любимую работу. «Нас бытие призвало быть», - написала Александра Ивановна Русанова в одном из своих стихов. И в этом суть дела, которому она беззаветно служит.

Н. БОГДАНОВА

Фото автора и из архива ПМПС района

23_11_2019_4_23_11_2019_4.qxd 21.11.2019 18:37 Страница 1

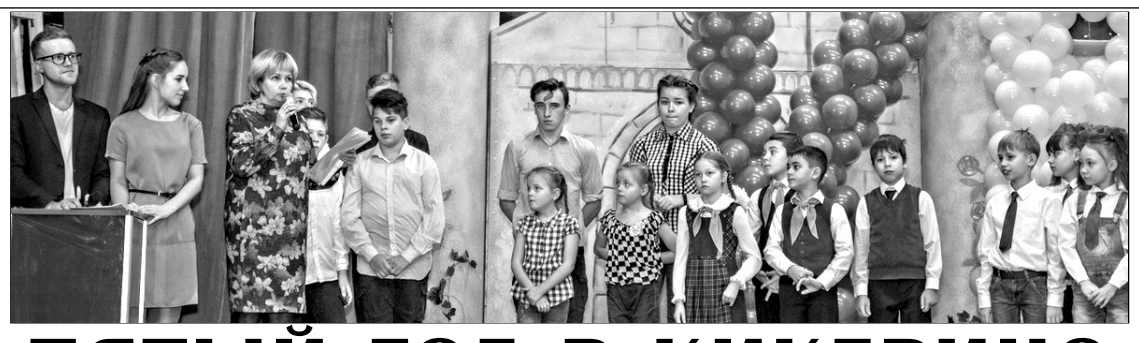

ПЯТЫЙ ГОД В КИКЕРИНО СОБИРАЮТСЯ ЦЕНИТЕЛИ ДЕТСКОГО ЮМОРА

Игра детской лиги КВН в Кикерино с каждым годом становится еще более популярной, аналогов которой нет в нашем районе. Вот и в этот раз, 16 ноября, творческие работники Кикеринского дома культуры принимали команды V районной дружеской встречи детского фестиваля игры КВН Волосовского района, посвященного Году театра в России и Году здорового образа жизни в Ленинградской области.

Ровно пять лет назад работники этого гостеприимного учреждения культуры под руководством Марины Алексеевны Васильевой дали старт игры КВН "Детская лига". И вот на сегодняшний день эта идея реализована в полную силу. Благодаря усилиям заведующей культурно-массовым сектором Кикеринского ДК Татьяны Владимировны Шишкиной, ее команда всегда в полном сборе, репетиции идут чуть ли не ежедневно и до последних сил... Команда принимала участие в каждой игре, не пропустив ни одну.

Фестиваль "Детской лиги" - это прекрасная возможность создать условия для реализации творческого потенциала детей и подростков, а также выявить талантливых исполнителей. Учредителями и организаторами фестиваля являются администрации Волосовского района и Кикеринского сельского поселения, Культурно-досуговое учреждение Кикеринского сельского поселения.

Для открытия дружеской встречи на сцену вышла заместитель главы районной администрации по социальным вопросам Ольга Николаевна Кущинская. Тепло поприветствовав команды, руководителей и зрителей, она отметила высокий подход к организации мероприятия, вручила благодарности руководителям команд "За подготовку к участию в конкурсной программе V районной дружеской встречи детского фестиваля игры КВН Волосовского района", подарила каждой команде билеты на праздник "Винни, баю-бай" в контактный зоопарк "Приют Белоснежки" в д.Щадырицы и пожелала всем удачи на празднике Клуба Веселых и Находчивых, выразив надежду, что КВН-ское движение на кикеринской земле и дальше будет активно развиваться. Порядок выступлений был определен путем жеребьевки, а оценивало ребят жюри под председательством профессионального юмориста - Дениса Шейкина. Главная тема игры в этом году - "В гостях у мультфильмов". Командам предстояло показать свое остроумие в "Приветствии", "Разминке" и в последнем конкурсе "Одной песни".

На протяжении всей игры со сцены "лились" шутки, а зал "сотрясался" от смеха. Очень приятно было находиться в этот день в юмористической компании Клуба Веселых и Находчивых. Пока жюри подводило итоги, работники Дома культуры провели розыгрыш призов среди зрителей...

Результаты V районной дружеской встречи детского фестиваля игры КВН: номинация "Лучший игрок фестиваля" - Павел Сувернев (КДУ Кикеринского СП) и Дмитрий Кевлич (Большеврудский ДК), "Лучшая шутка" - у команды "Особая культура" (Сельцовский ДК), "Лучшее приветствие" - у команды "Школа смеха" (ВСОШ №2), а победу в номинации "Лучшее домашнее задание" взяла команда "Чудо-дети" (Калитинская школа).

Кроме номинаций, были определены призеры игры: I место - команда "Школа смеха" (ВСОШ №2), II место получила команда "Чудо-дети" (Калитинская школа) и на III месте команда "Особая культура" (Сельцовский ДК). Призеры V юбилейного Фестиваля были награждены Дипломами и кубками.

С. Гонторенко

Фото С. Холодного

Жителей Ленобласти научат быть старостами

Сегодня в Ленинградской области делается все возможное, чтобы жители городов, сел и деревень могли сами создавать среду обитания, в которой им будет хорошо и комфортно. Староста как раз тот человек, который является посредником между людьми и органами государственной власти. Аккумулируя вокруг себя местных жителей и запрашивая из бюджета деньги на воплощение общих идей, он придает новый импульс развитию территории.

По инициативе старост в селах и деревнях сегодня строятся колодцы, дороги, детские площадки, благоустраивается территория и не только. Для этого из бюджета Ленобласти ежегодно выделяется более 460 млн рублей. В этом году на реализацию инициатив граждан Волосовский район получил более 12,6 млн рублей из областного бюджета и еще порядка 1,2 млн - из местного.

Староста - это тот человек, который слышит людей и умеет для каждой инициативы найти средства. Всему этому можно научиться. Специально для тех жителей Ленобласти, кто готов сам менять жизнь вокруг к лучшему, Центр поддержки общественных инициатив и Ассоциация НКО "Горизонт" при финансовой поддержке Комитета по печати Ленобласти запускает образовательную онлайн-программу "Менеджер местного сообщества", разработанную совместно с экспертами Высшей школы экономики. В рамках курса специалисты Центра расскажут участникам о методах работы с местным сообществом, инструментах привлечения бюджетных средств и стратегиях развития поселений.

Для тех старост, кто уже заявил о себе, Центр учредил специальную номинацию в рамках премии "Общественная инициатива 2019". Ее вручение станет кульминацией XV Форума местных сообществ, который пройдет 29 ноября в Петербурге. Принять участие в форуме может любой активный житель Ленинградской области. Регистрация на сайте "форумместныхсообществ.рф" 47

Пресс-служба Центра поддержки общественных инициатив
Подготовила Н. БОГДАНОВА

О "МУСОРНОЙ" РЕФОРМЕ ПРОСТЫМ ЯЗЫКОМ

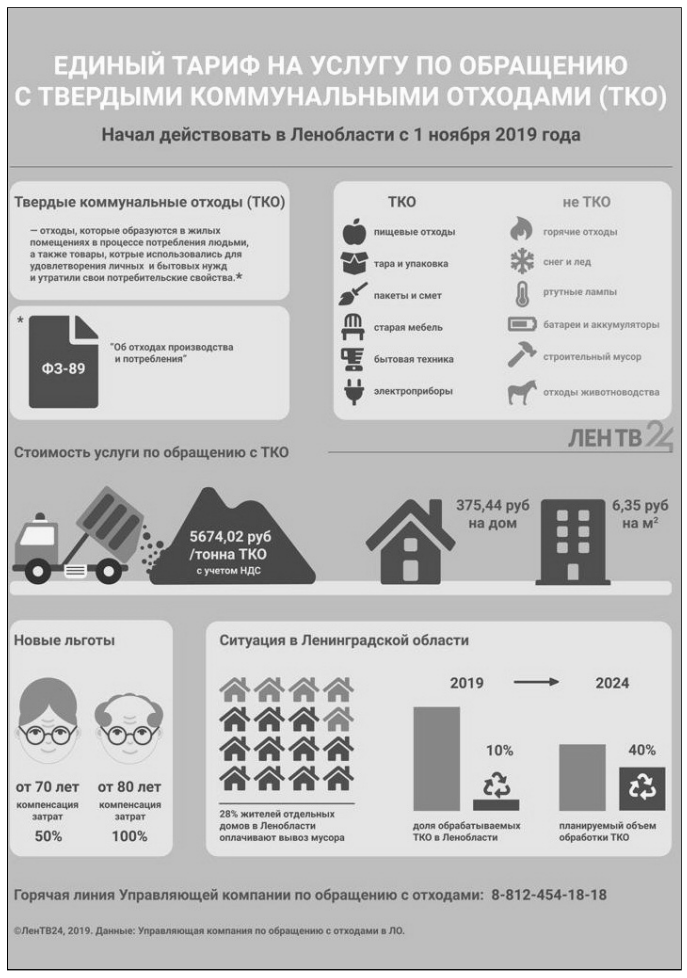

Перемены тревожат человека, потому что поначалу кажутся ненужными, опасными. Особенно, если речь идет о коренной перестройке сложившейся системы. Но если начинается реформа, значит, иначе жить уже просто нельзя.

Оглянитесь вокруг - какое количество мусора разбросано по обочинам дорог, по лесам Ленинградской области! Разве этого мусора становится меньше? Поэтому главная задача - вывести обращение с отходами из "теневого" сектора и обеспечить доставку всего объема мусора на специализированные полигоны, где его будут сортировать и, что возможно, направлять на переработку.

Важно понять, что эта реформа - и для всех вместе, и для каждого в отдельности.

Простые жители области должны аккуратно собирать и выносить мусор только на специально подготовленные площадки; муниципальные чиновники обязаны построить эти специальные площадки и обеспечить условия для складирования и для вывоза мусора; компании-перевозчики, исполняя договоры, обязаны забирать мусор со специальных площадок и перевозить его в сортировочные центры и на полигоны; региональные чиновники на основе федерального законодательства должны разработать правила, регламенты, схемы для работы всех звеньев этой цепи, а также утвердить порядок расчёта тарифа за услугу. И все участники этого процесса обязаны добиваться от остальных точного выполнения своих обязанностей.

С 1 ноября за организацию сбора, транспортировку, обработку и утилизацию бытового мусора отвечает одно юридическое лицо - региональный оператор, а сама услуга становится коммунальной. Организация мест накопления и вывоза других отходов (батареек, ламп, автомобильных шин, отработанных масел и прочих) возлагается на муниципалитеты. В районной администрации можно узнать адреса точек приема таких отходов.

В задачу регионального оператора входит обеспечение всего цикла обращения с твердыми коммунальными отходами, то есть теми, которые образуются в пределах жилых помещений, в том числе и крупногабаритный мусор - старый диван, сломанный холодильник и т.п. Чтобы ни один килограмм не был "случайно" забыт в лесу или на поле, на все мусоровозы установлены датчики спутниковой навигации, а маршруты их движения строго контролируются. Полигоны оборудованы пунктами весового контроля, чтобы точно фиксировать, сколько отходов поступило на объект. Ведётся проектирование и строительство новых мусорообрабатывающих комплексов.

"Важно понимать, что определяющим для действий регионального оператора является местонахождение отходов: накопление должно осуществляться в контейнеры, а крупногабаритный мусор размещаться на специально созданных площадках. Организовать площадки - задача для местных администраций. Со своей стороны, регион предлагает финансовую помощь", - рассказал начальник Управления Ленинградской области по организации и контролю деятельности по обращению с отходами Николай Борисов.

Сегодня в поселениях Ленинградской области размещено 5,5 тыс. контейнерных площадок. Этого недостаточно, поэтому из областного бюджета выделено 174,5 млн рублей для строительства в этом году дополнительно 905 контейнерных площадок. А всего до конца 2021 года в регионе планируется построить 2900 контейнерных площадок.

"Процесс перехода на новые правила всегда непрост и нестыковки случаются. И хотя, в целом, по нашим оценкам регион "зашел" в реформу спокойно, мы увидели, что в муниципалитетах нет четкого понимания о разграничении сфер ответственности за уборку отходов разных видов. Например, вывоз и утилизация порубочных остатков, листвы, автомобильных покрышек и прочих отнесены к полномочиям муниципалитетов. Мы уже подготовили соответствующие методические рекомендации и видим своей основной задачей налаживание эффективного взаимодействия между органами местного самоуправления и региональным оператором на территориях", - комментирует Николай Борисов.

Если видите, что нарушается график вывоза отходов, или бытовой мусор вывозят не полностью, звоните на горячую линию регионального оператора - 8(812)454-18-18, а предложения и пожелания направляйте на адрес электронной почты - info@uklo.ru

Давайте вместе сделаем наш любимый край чистым.

Д. Носов

23_11_2019_5_23_11_2019_5.qxd 21.11.2019 18:41 Страница 1

День борьбы с диабетом в Беседе

• 14 НОЯБРЯ - ВСЕМИРНЫЙ ДЕНЬ БОРЬБЫ С ДИАБЕТОМ

14 ноября прошла Всемирная акция "День борьбы с диабетом". В связи с этим учащиеся 321 группы компетенции "Ветеринария" совместно с классным руководителем И.А. Кикиной Беседского сельскохозяйственного техникума провели мероприятия на эту тему в учебных группах.

Для проведения акции студенты подготовили доклады "Диабет - история проведения акции", "Диабет у человека", "Диабет у животных".

Идею Всемирного дня борьбы с диабетом выдвинула Международная диабетическая федерация и Всемирная организация здравоохранения. Канадский ученый Фредерик Бантинг, открывший гормон инсулин, впервые в истории спас жизнь, сделав в 1922 году инъекцию инсулина 14-летнему мальчику, страдавшему тяжелой формой сахарного диабета. Для увековечивания заслуг Ф. Бантинга была выбрана дата дня его рождения - 14 ноября. И с 1991 года 14 ноября дата Всемирного дня борьбы с диабетом официально закреплена в международном календаре ООН.

Диабет - это хроническая болезнь, которая возникает в тех случаях, когда поджелудочная железа не вырабатывает достаточно инсулина или когда организм не может эффективно использовать вырабатываемый им инсулин. Это приводит к повышенному уровню содержания глюкозы в крови (гипергликемии).

Для диабета первого типа (ранее известного, как инсулинозависимый) характерно отсутствие выработки инсулина. Диабет второго типа (ранее называемый инсулинонезависимым) развивается в результате неэффективного использования организмом инсулина. Часто он является результатом избыточного веса и отсутствия физической активности.

Гестационный диабет является гипергликемией, которая впервые выявляется во время беременности.

Пониженная толерантность к глюкозе (ПТГ) и нарушение гликемии натощак (НГН) являются промежуточными состояниями между нормой и диабетом. Люди с ПТГ и НГН подвергаются высокому риску заболевания диабетом типа 2, но этого может и не произойти.

По информации Всемирной организации здравоохранения, сегодня 422 миллиона человек во всем мире страдают от диабета; к 2030 году диабет станет седьмой причиной смерти во всем мире.

Все типы диабета могут привести к осложнениям во многих органах и создать повышенный риск преждевременной смерти.

Факты:

- у взрослых людей с диабетом риск развития инфаркта и инсульта в 2-3 раза выше;
- в сочетании со снижением кровотока невропатия нижних конечностей при диабете повышает вероятность появления на ногах язв, инфицирования и, в конечном итоге, необходимости ампутации конечностей;
- диабетическая ретинопатия, являющаяся одной из причин слепоты, развивается в результате долговременного накопления повреждений мелких кровеносных сосудов сетчатки. Диабетом может быть обусловлено 2,6% глобальных случаев слепоты;
- диабет входит в число основных причин почечной недостаточности.

Простые меры по поддержанию здорового образа жизни оказываются эффективными для профилактики или отсрочки диабета типа 2.

Чтобы способствовать предупреждению диабета типа 2 и его осложнений, необходимо следующее:

- добиться здорового веса тела и поддерживать его;
- быть физически активным - по меньшей мере, 30 минут регулярной активности умеренной интенсивности в течение большинства дней; для контролирования веса необходима дополнительная активность;
- придерживаться здорового питания и уменьшать потребление сахара и насыщенных жиров;
- воздерживаться от употребления табака - курение повышает риск развития сердечно-сосудистых заболеваний;
- контроль за содержанием глюкозы в крови;
- контроль артериального давления.

Другие мероприятия:

- скрининг на ретинопатию;
- контроль за содержанием липидов в крови (для регулирования уровня холестерина);
- скрининг с целью выявления ранних признаков болезней почек, связанных с диабетом.

Решающим фактором, определяющим качество жизни больных сахарным диабетом, является раннее выявление заболевания.

Диабет можно лечить, а его осложнения предотвратить или отсрочить с помощью диеты, медикаментов, регулярной проверки и лечения осложнений.

Цель Всемирного дня борьбы с диабетом - повысить информированность всех слоев населения о симптомах болезни, о возможных осложнениях и необходимости прохождения диспансеризации и профилактических медицинских осмотров 47

О Петре Первом...

В Калитинской библиотеке прошло занятие женского клуба "ЛИРА" "Сподвижники Петра Первого", посвященное историческим событиям нашей страны, правлению Петра Первого. Рассказчиком выступила Людмила Николаевна Зорина.

Петр Первый известен каждому россиянину как великий преобразователь, правивший страной с 1689 по 1725 год. Его реформы, проведенные в первой четверти восемнадцатого века, по мнению историков, продвинули страну на столетия вперед. При этом стоит отметить, историки не питали особых симпатий к правлению Петра Первого, но отказать ему в значимости проведенных им реформ не смогли.

Список сподвижников Петра Первого можно начать с князя Ромодановского. Также в этот список можно включить князя М. Голицына, Ф. Лефорта, Я. Брюса, П. Апраксина, Б. Шереметьева, П. Толстого. Понравившихся ему людей Петр Первый набирал везде и включал в свою команду. К примеру, считается, что генерал-полицмейстер Санкт-Петербурга Девиер был юнгой на португальском корабле, П. Ягужинский, как указывают некоторые факты, перед расцветом своей карьеры в качестве генерал-прокурора Сената был свинопасом в Литве. Курбатов, изобретатель гербовой бумаги и вице-губернатор Архангельска, вышел из дворовых людей и проч. И вся эта "разношерстная" компания, которую составляли сподвижники Петра 1, отнимала полномочия у старой боярской знати.

Для справки: При Петре I впервые в истории России были учреждены постоянные дипломатические представительства и консульства за границей, отменены устаревшие формы дипломатических отношений и этикета.

Крупные реформы Петром I были проведены также в области культуры и просвещения. Появилась светская школа, была ликвидирована монополия духовенства на образование. Петром I были основаны Пушкарская школа (1699), Школа математических и навигацких наук (1701), медико-хирургическая школа; открыт первый русский общедоступный театр. В Санкт-Петербурге были учреждены Морская академия (1715), инженерная и артиллерийская школы (1719), школы переводчиков при коллегиях, открыт первый русский музей - Кунсткамера (1719) с публичной библиотекой. В 1700 году были введены новый календарь с началом года 1 января (вместо 1 сентября) и летоисчисление от "Рождества Христова", а не от "Сотворения мира".

По распоряжению Петра I были проведены различные экспедиции, в том числе в Среднюю Азию, на Дальний Восток, в Сибирь, положено начало систематическому изучению географии страны и картографированию.

Петр I был дважды женат: на Евдокии Федоровне Лопухиной и на Марте Скавронской (позднее императрица Екатерина I); имел от первого брака сына Алексея и от второго - дочерей Анну и Елизавету (кроме них, 8 детей Петра I умерли в раннем детстве).

Петр I умер в 1725 году, похоронен в Петропавловском соборе Петропавловской крепости в Санкт-Петербурге 47

По материалу из группы ВК "Калитинская библиотека"

"Умники и умницы" в Волосовском районе

В рамках муниципального движения "Интеллект будущего" в Волосовском центре информационных технологий прошла общеразвивающая игра "Умники и умницы" для учащихся 7-9 классов.

В ходе игры участники должны были показать свои знания по разным предметам: русский язык, литература, история, химия, география, домоводство, МХК. На станции "Русский язык" нужно было разгадать слова и фразы палиндромы; на "Литературе" - назвать авторов услышанных произведений школьной программы; на "Истории" - разложить хронологию правления Романовых; на "Географии" - назвать части Европы и параллельно пройти онлайн-тест; на "Домоводстве" - назвать виды тканей, крупы и решить кроссворд, рассматривая различные элементы крепления и соединения; на "Химии" - сосредоточить свое внимание на таблице Менделеева, а затем написать в чистой таблице запомненные элементы, написать формулы и элементы; на "МХК" - назвать картины, их авторов и произведения, соотнести авторов, вид искусства и произведения в указанной таблице.

Во время подведения итогов учитель истории Изварской школы Александр Олегович Бородкин провел мастер-класс по годам правления Романовых, что очень заинтересовало юных слушателей.

Победителем в этой интересной игре стала команда с говорящим названием "Победа" (Сельцовская школа), второе место заняла команда "Штурмовой мозг" из ВСОШ №2, а "бронзу" взяла "Молния" из Кикеринской школы. Поздравляем победителей и желаем всем школьникам Волосовского района развивать свой интеллект и повышать эрудицию, ведь это поможет стать успешным человеком в будущем! 47

Материалы страницы подготовила А. МАРКОВА

23_11_2019_6_23_11_2019_6.qxd 21.11.2019 18:43 Страница 1

Дарите украшения – знак признательности и любви!

Хотим мы этого или нет, но наши украшения многое говорят о нас. Дорогие или не очень, вычурные или простые — в них, как в зеркале, отражаются наши характер, вкус и даже чувства. Украшения могут быть памятью или данью традициям. Например, нитка жемчуга от бабушки, изящное колечко с поблескивающим камушком, подаренные девушке на выпускной, - своего рода обряд посвящения, свидетельство того, что она стала взрослой. Отец, муж или молодой человек, даря женщине драгоценные украшения, показывают ей свое внимание, любовь или восхищение. Сейчас, правда, предпочитают дарить деньги, лишая себя удовольствия поиска и выбора подарка, а потом — радости видеть восторг при его вручении. Верните себе эти эмоции, посетив ювелирный **салон "Кредо Голд"** Гатчинской ювелирной сети "Кредо Приорат", который открылся **в Волосово на проспекте Вингиссара, 21.**

Покупателей здесь радушно принимают с первых дней ноября, но торжественная церемония открытия состоялась в минувшую субботу.

- Это наш шестой магазин, - сказала генеральный директор Елена Юрьевна Троцюк. - В своей торговой сети в Гатчине мы часто видим покупателей из Волосово, поэтому решили приблизить свои услуги к жителям соседнего с Гатчинским района. Мы рады предложить волосовцам наш богатый ассортимент (более 4 000) качественных ювелирных изделий из золота и серебра со вставками из драгоценных, полудрагоценных и поделочных камней и без них и надеемся, что он оправдает их ожидания.

В витринах блестят, как и положено, золотые кольца и серьги с искрящимися бриллиантами, благородными сапфирами, рубинами и изумрудами, привлекают внимание украшения из золота с аметистами, несколькими разновидностями топазов, гранатов. Есть даже гранатовый браслет! Неизвестно, как выглядел он в знаменитой одноименной повести Куприна, но украсить изящную ручку княгини Веры Шеиной мог бы вполне!

С. Курмакаева

В салоне большой выбор обручальных колец: выпуклые и плоские, узкие и пошире, с алмазной гранью, классические и с накладками из белого золота... Молодоженам, которые приобрели здесь кольца ко дню бракосочетания, магазин дарит серебряную ложку "на зубок", когда у пары появляется первенец — красивая традиция!

У любителей цепочек здесь наверняка, что называется, разбегутся глаза: золотые и серебряные, длинные и короткие, широкие и узкие, а способов плетения и не перечесть!

Не уйдут без покупки любители изделий из серебра. Украшения из этого драгоценного металла представлены в разных стилях: классика, этника, бохо. Не забыты маленькие и юные модницы. Для них — миниатюрные пуссеты и оригинальные колечки. Например, в виде бабочки, которая машет крылышками, когда палец с кольцом сгибается и разгибается. Несмотря на массивность, оно выглядит легким и ажурным — бабочка того и гляди взлетит с пальца! К тому же кольца и браслеты из серебра безразмерные: их конструкция позволяет обладателю самому подогнать украшение по руке, не опасаясь, что оно потеряется.

Останутся довольны ассортиментом поклонники серебряных украшений в этническом стиле: восточную традицию представляют ажурные серьги, браслеты и подвески с натуральными вставками; финифть с эмалью, перламутром, малахитом, яшмой и агатом — изделия российских ювелиров.

- Наши поставщики, а их более 70, — крупные ювелирные компании от юга до севера — вся Россия представлена, - рассказывает заместитель генерального директора сети "Кредо Приорат" Татьяна Григоровская. — Это такие известные бренды, как "Дюльбер", "Адамас", "Sokolov", "Топаз", "Нева Карат" и другие. Мы предлагаем и дизайнерские украшения, выпущенные малыми партиями, - каждая модель восхищает! Ювелирная торговля призвана украшать, дарить красоту, и мы стараемся в высшей степени соответствовать этому, ведь "Кредо Голд" на рынке уже 25 лет — у нас крепкие позиции и традиции.

Салон тем временем заполнили покупатели. Марина Цветкова приобрела серебряную подвеску — для себя любимой:

- Это не первая моя покупка в этом магазине, - сказала она. — Не разочаровалась ни в чем!

Серьезного вида мужчина оплатил покупку и вручил ее улыбающейся спутнице.

- Вот, купил цепочку жене на юбилей, - сообщил Виктор Иванович Иванов из Кикерино.

Кстати, сильная половина человечества не забыта в салоне "Кредо Голд" - для мужчин здесь тоже есть большая коллекция достойных подарков из золота и серебра.

Среди пришедших на церемонию открытия нового магазина сети ювелирной торговли "Кредо Приорат" был и Магомед Рамазанович Рамазанов — почетный гражданин города Волосово, заслуженный работник культуры РФ, член Союза художников России, преподаватель Волосовской школы искусств им. Н.К. Рериха. Он высоко оценил художественные достоинства ювелирных изделий в витринах, обратив особое внимание на те, что вышли из рук мастеров селения Кубачи в Дагестане.

Наконец, настал торжественный момент: одна из учредителей фирмы Светлана Михайловна Курмакаева перерезает алую ленточку.

- Пусть у нас получится радовать волосовцев! В добрый час, - говорит она.

Шестой салон сети ювелирной торговли "Кредо Приорат" официально открыт! Присутствующим предлагалось шампанское, беспроигрышная лотерея, отгадывание кроссворда на ювелирную тему — назвавший правильно слово получал сертификат на 500 рублей. Некоторые набрали таких сертификатов на хорошую покупку в открывшемся салоне.

Для читателей сообщаем, что история группы компаний "Кредо Приорат" началась в 1994 году, когда ее основатель и учредитель Киям Мустякимович Курмакаев, успешный бизнесмен и талантливый менеджер, приступил к построению взаимосвязанной системы бизнес-проектов. Основное направление деятельности - розничная торговля ювелирными украшениями. Преданность своему делу, грамотная ассортиментная политика, тщательное изучение спроса, а также искренняя любовь к ювелирному искусству позволили быстро добиться признания покупателей, завоевать сердца ценителей драгоценностей.

"Кредо Приорат" - действительный член клуба "Российской ювелирной торговли", обладатель золотой медали "Национальное достояние", дважды лауреат межрегионального конкурса "Каисса", обладатель статуса "Лидер экономики 2010" и ряда других наград по разным направлениям деятельности фирмы. Работа специалистов компании была неоднократно отмечена администрацией Гатчины "За высокую культуру обслуживания". Фирма отмечалась благодарностью мэра города за активную инвестиционную деятельность в области строительства, реконструкции жилой и коммерческой недвижимости в Гатчине. Не единожды ювелирные салоны "Кредо Приорат" побеждали на Всероссийском конкурсе "Лучший ювелирный магазин".

Захотелось прямо у прилавка проверить выучку персонала. Продавец Ольга Уткина, перебирая цепочки на демонстрационном планшете, безошибочно назвала способ плетения каждой, а их нужно знать более 30! Не ошиблась она и с определением способа огранки камней в ювелирных изделиях на витрине. Экспресс-экзамен сдан! Обратила внимание на то, что продавцы приветливы, но ненавязчивы с теми, кто подходил к прилавкам, хотя старание сделать посетителя покупателем было очевидно. Что ж, это их задача! А наша задача — к важным событиям в жизни своей и близких делать красивые подарки, ведь выбор украшений - это особого рода таинство и большое удовольствие.

Н. БОГДАНОВА
Фото автора

ГАТЧИНСКАЯ ЮВЕЛИРНАЯ СЕТЬ
1994 КредоПриорат
Волосово, пр. Вингиссара, 21
ЗОЛОТО, СЕРЕБРО, СКУПКА, ОБМЕН
Ждем вас с 10.00 до 19.00
Тел. +7 921 967 97 61
http://kredogold.ru/

Материал публикуется на коммерческой основе

23_11_2019_7_23_11_2019_7.qxd 21.11.2019 18:56 Страница 1

• 21 НОЯБРЯ - ВСЕМИРНЫЙ ДЕНЬ БЕЗ ТАБАКА

ДЫМ, УНОСЯЩИЙ ЗДОРОВЬЕ

Ежегодно в мире проходит День, который призван сократить количество курильщиков, поспособствовать тому, чтобы каждый человек, имеющий эту дурную привычку, задумался о вреде, который он причиняет своему организму и окружающим людям.

О вреде курения

Курение - одна из самых значительных угроз здоровью человека. По данным Всемирной организации здравоохранения, табак ежегодно приводит почти к 7 миллионам случаев смерти, из которых более 6 миллионов происходит среди потребителей и бывших потребителей табака и более 890 000 - среди некурящих людей, подвергающихся воздействию вторичного табачного дыма. Если не будут приняты срочные меры, число ежегодных случаев смерти к 2030 году может превысить 8 миллионов.

О воздействии курения на организм

Курение табака приводит к зависимости. У курильщиков достаточно быстро формируется привыкание к никотину, содержащемуся в табачных листьях, что обуславливает сильную потребность закурить снова и снова.

Когда человек пытается бросить курить, у него могут быть симптомы отмены, среди которых раздражительность, снижение концентрации внимания, проблемы со сном, повышенный аппетит, мощная тяга к табаку.

Помимо никотина в табачном дыму обнаруживается ряд других опасных химических веществ: смолы, радиоактивный полоний, мышьяк, свинец, висмут, аммиак, органические кислоты. Случаев острого отравления этими веществами практически не наблюдается потому, что в организм они поступают медленно, дозированно, и приводят к ухудшению здоровья постепенно.

При сгорании 20 г табака в среднем образуется: 0,0012 г синильной кислоты, около 0,0012 г сероводорода, 0,22 г пиридиновых оснований, 0,18 г никотина, 0,64 г аммиака, 0,92 г оксида углерода, не менее 1 г концентрата из жидких и твердых продуктов горения и сухой перегонки табака.

Многие курильщики считают, что курение сигареты с фильтром безопасно, но это не так. Если бы поглотители и фильтры обеспечивали полную защиту от вредных веществ, то они бы поглощали и сам никотин, в таком случае эффект от курения не ощущался бы. Курильщики легких сигарет также считают, что курение легких сигарет оказывает минимальное воздействие на организм, что является заблуждением.

Вред, наносимый курением любых сигарет, одинаков для всех курильщиков!

Помимо самого курильщика страдают и те, кто находится вокруг, — так называемые пассивные курильщики.

Длительное курение приводит к заболеваниям различных органов и систем.

Какой ущерб здоровью в целом наносит употребление табака?

Курение увеличивает риск смерти от рака и других заболеваний у онкологических больных и здоровых людей. Оно может стать причиной онкологического процесса в любом органе: мочевом пузыре, крови (острый миелоидный лейкоз), шейке матки, кишечнике и пищеводе, почках и мочеточниках, гортани, печени, ротовой полости (горло, язык, мягкое небо и миндалины), поджелудочной железе, желудке, трахее, бронхах и легких.

Курение наносит вред сердцу и кровообращению, увеличивает риск развития ишемической болезни сердца, инсульта, заболевания периферических сосудов (повреждаются кровеносные сосуды) и цереброваскулярных заболеваний (повреждаются артерии, которые снабжают мозг кровью). Окись углерода из дыма и никотин увеличивают нагрузку на сердце, заставляя его работать быстрее, а также увеличивают риск возникновения тромбов.

Курение удваивает риск сердечного приступа, стенокардии. Курящие люди имеют двойной риск смерти от ишемической болезни сердца, чем некурящие. Исследования показали, что если регулярно выкуривать 10 сигарет в день, то в полтора раза чаще развивается рак почек по сравнению с некурящими. Если человек выкуривает 20 или более сигарет в день, риск увеличивается вдвое.

Курение вызывает преждевременное старение кожи на 10-20 лет. Курение может привести к снижению костной массы и повышению хрупкости костей. Женщины должны быть особенно осторожны, поскольку они чаще страдают от развития остеопороза, чем некурящие.

Курение повышает риск развития инсульта на 50%, что может привести к повреждению мозга и смерти.

Курение увеличивает риск развития аневризмы сосудов мозга - это выбухание кровеносного сосуда, вызванное слабостью его стенки, которое может привести к субарахноидальному кровоизлиянию, что является одним из типов инсульта и может вызвать обширное повреждение головного мозга и смерть. В течение двух лет после прекращения курения риск развития инсульта уменьшается вдвое, в течение пяти лет он будет таким же, как у некурящих.

Кашель, простуда, хрипы и астма - только начало. Курение может привести к смертельным заболеваниям, таким как пневмония, эмфизема и рак легких. Курение вызывает 84% смертей от рака легких и 83% смертей от хронической обструктивной болезни легких (ХОБЛ).

ХОБЛ - прогрессирующая и изнурительная болезнь, является общим названием болезней легких, включая хронический бронхит и эмфизему. Люди с ХОБЛ испытывают трудности с дыханием, прежде всего из-за сужения дыхательных путей и разрушения легочной ткани. Типичные симптомы ХОБЛ включают одышку при активном состоянии, постоянный кашель с мокротой и частые инфекции органов грудной клетки. Ранние признаки ХОБЛ часто называют "кашлем курильщика", но если люди продолжают курить, то состояние ухудшается, что может сильно повлиять на качество их жизни. Самый эффективный способ замедлить прогрессирование заболевания - прекращение курения.

Серьезным последствием курения для органов ротовой полости является риск развития рака губ, языка, горла, гортани и пищевода. Более 93% орофарингеальных раков (рак в горле) вызваны курением. Кроме этого, последствием курения может стать неприятный запах изо рта, изменение цвета эмали зубов, воспалительные заболевания десен и нарушение вкусовых ощущений.

Курение может вызвать импотенцию у мужчин, поскольку оно повреждает кровеносные сосуды, которые снабжают кровью половые органы. Это также может оказать влияние на качество семенной жидкости, уменьшить количество сперматозоидов, что приведет к бесплодию.

Курение у женщин увеличивает риск развития бесплодия, а также развития рака шейки матки. Курение во время беременности имеет целый ряд рисков: преждевременные роды, выкидыш, мертворождение, низкий вес ребенка при рождении, синдром внезапной детской смерти.

Помните, что употребление табака в любом виде опасно для здоровья! 47

М. Волкова, зам. главного врача в Волосовской МБ по детству и родовспоможению

Подготовила Н. БОГДАНОВА

НАЙТИ РАБОТУ ПОМОЖЕТ ПОРТАЛ

Помощь в поиске работы жителям региона предоставляет портал государственных услуг Ленинградской области gu.lenobl.ru

В разделе "Труд и занятость" представлено более десятка государственных услуг, которые можно получить полностью в электронном виде. Для этого на вашем компьютере должны быть установлены и настроены средства электронной подписи. Это очень удобно и совсем несложно.

"*Электронные сервисы, предоставляемые комитетом по труду и занятости населения Ленинградской области, помогут получить доступ к информации о положении на рынке труда, ярмарках вакансий, наиболее востребованных профессиях и программах профориентации*", — говорит председатель комитета по труду и занятости населения Ленинградской области Алла Астратова.

Подача заявления на портале по любой интересующей услуге не займёт много времени и не вызовет затруднений — нужно просто следовать подсказкам и аккуратно заполнять нужные поля и загружать необходимые документы. Следует внимательно прочитать требования и комментарии для получения услуги, чтобы из-за неверного оформления заявки или некорректных документов не получить отказ. Результат рассмотрения заявления придёт вам по электронной почте.

"Среди услуг портала в сфере труда и занятости населения наибольшей популярностью пользуется услуга по содействию гражданам в поиске подходящей работы, а работодателям — в подборе необходимых работников. В прошлом году обработано 28 тысяч заявлений. Много обращений и за услугой по информированию о положении на рынке труда: около 16 тысяч заявлений за 2018 год", — сообщили в комитете цифрового развития Ленинградской области.

Напоминаем, что все функции портала государственных услуг Ленинградской области **gu.lenobl.ru** доступны только тем, кто прошёл регистрацию в Единой системе идентификации и аутентификации (ЕСИА). По вопросам создания и подтверждения учётной записи в ЕСИА необходимо обратиться в ближайший МФЦ.

Д. Носов

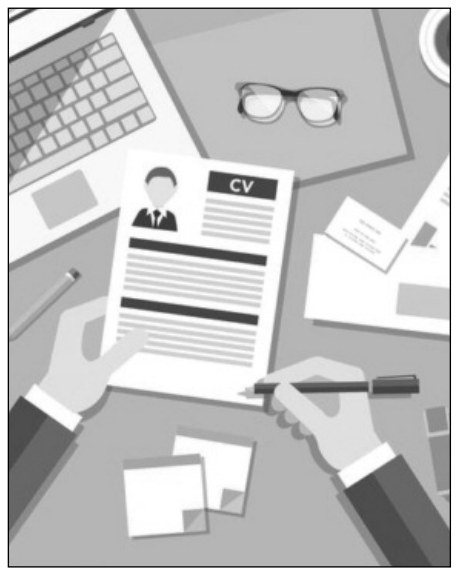

23_11_2019_8_23_11_2019_8.qxd 21.11.2019 18:57 Страница 1

Результаты публичных слушаний по проекту бюджета муниципального образования Волосовский муниципальный район Ленинградской области на 2020 год и на плановый период 2021 и 2022 годов

20 ноября 2019 года в зале заседаний районной администрации проведены публичные слушания по проекту бюджета муниципального образования Волосовский муниципальный район Ленинградской области на 2020 год и на плановый период 2021 и 2022 годов. В них приняли участие 56 жителей района.

Решили:

1. Одобрить проект бюджета муниципального образования Волосовский муниципальный район Ленинградской области на 2020 год и на плановый период 2021 и 2022 годов.
2. Рекомендовать Совету депутатов муниципального образования Волосовский муниципальный район Ленинградской области принять проект бюджета муниципального образования Волосовский муниципальный район Ленинградской области на 2020 год и на плановый период 2021 и 2022 годов.

Результаты голосования:

"За" - 56, "против"- нет, "воздержались"- нет.

• РЕЗУЛЬТАТЫ АУКЦИОНОВ

- аукцион по продаже земельного участка с кадастровым номером: 47:22:0605006:162 площадью 1090,0 кв.м, с разрешенным использованием - для индивидуального жилищного строительства, по адресу: д. Торосово, Губаницкое сельское поселение, Волосовского района Ленинградской области 20 ноября 2019 года **признан несостоявшимся**, единственным участником аукциона признан Моханьков Сергей Викторович.
- аукцион по продаже земельного участка с кадастровым номером: 47:22:0108002:41 площадью 569,0 кв.м, с разрешенным использованием - для ведения личного подсобного хозяйства, по адресу: дер. Синковицы, Бегуницкое сельское поселение, Волосовского района Ленинградской области 20 ноября 2019 года **признан несостоявшимся**, единственным участником аукциона признана Исакова Наталья Александровна.
- аукцион по продаже права аренды земельного участка сроком на двадцать лет с кадастровым номером: 47:22:0217001:351 площадью 1045,0 кв.м, с разрешенным использованием - для ведения личного подсобного хозяйства, по адресу: пос. Остроговицы, Курское сельское поселение, Волосовского муниципального района Ленинградской области 20 ноября 2019 года **признан несостоявшимся**, единственным участником аукциона признан Лавринов Владимир Якимович.
- аукцион по продаже права аренды земельного участка сроком на двадцать лет с кадастровым номером: 47:22:0217005:58 площадью 3000,0 кв.м, с разрешенным использованием - для ведения личного подсобного хозяйства, по адресу: пос. Остроговицы, 187 Курское сельское поселение, Волосовского муниципального района Ленинградской области 20 ноября 2019 года **признан несостоявшимся**, единственным участником аукциона признан Захаров Антон Васильевич.
- аукцион по продаже права аренды земельного участка сроком на двадцать лет с кадастровым номером: 47:22:0127001:140 площадью 1500,0 кв.м, для ведения личного подсобного хозяйства по адресу: дер. Кивалицы, 42, Сельцовское сельское поселение Волосовского района, Ленинградской области состоялся 20 ноября 2019 года по адресу: Ленинградская область, Волосовский район, гор. Волосово, пл. Советов, дом 3а, Продавец: КУМИ АМО Волосовский муниципальный район Ленинградской области. **Победитель: Лейнбаум Мария Владимировна.**
- аукцион по продаже права аренды земельного участка сроком на 32 (тридцать два) месяца с кадастровым номером: 47:22:0400034:313 площадью 2960,0 кв.м, разрешенное использование - склады (код 6.9) по адресу: гор. Волосово, ул. Строителей, 23Б, Волосовского района, Ленинградской области состоялся 20 ноября 2019 года по адресу: Ленинградская область, Волосовский район, гор. Волосово, пл. Советов, дом 3а, Продавец: КУМИ АМО Волосовский муниципальный район Ленинградской области. **Победитель: ООО "ФорНик".**
- аукцион по продаже права аренды земельного участка сроком на 18 (восемнадцать) месяцев с кадастровым номером: 47:22:0145005:127 площадью 300,0 кв.м, разрешенное использование - магазины (код 4.4) по адресу: пос. Зимитицы, участок N 138, Зимитицкое сельское поселение Волосовского района, Ленинградской области состоялся 20 ноября 2019 года по адресу: Ленинградская область, Волосовский район, гор. Волосово, пл. Советов, дом 3а, Продавец: КУМИ АМО Волосовский муниципальный район Ленинградской области. **Победитель: Ибрагимов Наби Рустам оглы.**

КУМИ АМО Волосовский муниципальный район сообщает о приеме в течение месяца с момента опубликования объявления заявлений для предоставления в аренду земельного участка площадью 2029,0 кв.м с кадастровым номером 47:22:0324001:241 (разрешенное использование - для ведения личного подсобного хозяйства, категория земель - земли населенных пунктов), расположенного по адресу: Ленинградская область, Волосовский муниципальный район, Большеврудское сельское поселение, д. Тресковицы. Для данного земельного участка обеспечен доступ посредством земельного участка (земельных участков) с кадастровым номером 47:22:0000000:17501.

Заявления принимаются в письменной форме лично или по почте РФ по адресу: 188410, Ленинградская область, Волосовский район, г. Волосово, пл. Советов, д.3а или на электронный адрес: mail@vlsgov.ru в будние дни с 8.00 ч. до 17.00 час., обед с 12.00 час. до 13.00 час., выходной: суббота, воскресенье.

Справки по телефону: **24-667**

• МИФНС ИНФОРМИРУЕТ

Уважаемые налогоплательщики!

С 1 января 2020 года меняется порядок представления отчетности:

отменена обязанность представлять бухгалтерскую отчетность в Росстат;

вся годовая бухгалтерская отчетность представляется в налоговые органы только в электронном виде через операторов электронного документооборота.

Перечень операторов электронного документооборота размещен на информационном стенде вашей инспекции.

Для субъектов малого предпринимательства (среднесписочная численность не более 100 человек и доход не более 800 млн руб.), предусмотрена отсрочка до 2021 года. В течение 2020 года бухгалтерскую отчетность можно сдавать как в электронном виде, так и на бумаге.

Изменения внесены Федеральным законом "О внесении изменений в Федеральный закон "О бухгалтерском учете" (от 28.11.2018 №444-ФЗ).

Телефон "горячей линии" МИФНС России № 7 по Ленинградской области: **8(81371)76-781.**

Вниманию налогоплательщиков!

5 декабря 2019 г. в 11.00 в актовом зале налоговой инспекции (г. Гатчина, ул. 7-й Армии, 12а) **СОСТОИТСЯ СЕМИНАР** на тему "Земельный налог: порядок исчисления и уплаты налога юридическими лицами; представление отчетности. Типичные ошибки налогоплательщиков, выявленные в ходе налогового администрирования".

Подробную информацию вы можете получить по тел.: **8(81371)9-05-87.**

Поправка Сергея Яхнюка вошла в законопроект о совершенствовании ветеринарного надзора

19 ноября состоялось заседание рабочей группы по подготовке законопроекта "О внесении изменений в отдельные законодательные акты Российской Федерации по вопросам совершенствования осуществления федерального государственного ветеринарного надзора" ко второму чтению.

Законопроектом, который был принят в первом чтении в июле этого года, упраздняется региональный государственный ветеринарный надзор. Изменения должны вступить в силу с 1 января 2020 года. Полномочия по государственному ветнадзору в полном объеме будут переданы Россельхознадзору. Одновременно будет установлен запрет на обратную передачу этих функций на уровень регионов в целях недопущения их дублирования. "Исходя из результатов правоприменительной практики, а также по результатам проработки законопроекта с заинтересованными федеральными органами была выявлена сложность разделения полномочия по осуществлению государственного ветеринарного надзора на составляющие", - отмечается в пояснительной записке. Кроме того, "совмещение функций по оказанию платных ветеринарных услуг и осуществлению регионального государственного ветеринарного надзора негативно сказывается на объективности результатов контрольно-надзорной деятельности в отношении поднадзорных объектов". Все это приводит к снижению уровня безопасности продукции.

Депутат Государственной Думы, член комитета по аграрным вопросам Сергей Яхнюк ко второму чтению внес поправку, согласно которой полномочия по государственному надзору в области охраны и использования особо охраняемых природных территорий регионального значения остаются за уполномоченными органами исполнительной власти субъекта Российской Федерации. Участники рабочей группы поддержали эту инициативу, и законопроект будет дополнен новой статьей под номером 7.

Ветеринарный надзор был передан на региональный уровень в ходе административной реформы, проведенной в 2004 году. В результате, как неоднократно заявлял Россельхознадзор, это разрушило единую систему контроля и негативно повлияло на эпизоотическую обстановку в стране. Разобщенность региональных служб привела к "невозможности применения скоординированных мер по предотвращению распространения заразных болезней животных на всей территории страны". "В результате отсутствия единой вертикали управления в большинстве субъектов инфраструктура ветеринарных служб деградирует, особенно это касается лабораторной базы", - констатируется в пояснительной записке.

Таким образом, в случае принятия закона все ветеринарные надзорные мероприятия с 1 января будут проводиться Россельхознадзором. Однако речь не идет о глобальных переменах как для производителей, так и Россельхознадзора, так как порядок проведения проверок, проводимых Россельхознадзором и региональными службами, един.

Статистические показатели деятельности Управления Росреестра по Ленинградской области в учетно-регистрационной сфере за 10 месяцев 2019 года

За 10 месяцев 2019 года в Ленинградской области принято 634034 заявления о государственном кадастровом учете и (или) государственной регистрации прав на недвижимое имущество, что на 7% больше чем в аналогичном периоде 2018 года (594322).

Общее количество зарегистрированных прав, ограничений (обременений) прав, сделок по итогам 10 месяцев 2019 года составило 449010, что на 9% выше показателя 2018 года (413586).

Общее количество зарегистрированных договоров участия в долевом строительстве уменьшилось на 6% (23433) в сравнении с этим же периодом 2018 года (24910).

За 10 месяцев 2019 года зарегистрировано ипотеки 61434, что на 1% меньше, чем в 2018 году (62101).

Значительно увеличилось количество заявлений о государственной регистрации прав, поданных в электронном виде через портал Росреестра - 105623 (за тот же период 2018 года - 44052).

В Ленинградской области принято на 6% больше экстерриториальных заявлений (по объектам недвижимости, расположенным в других регионах Российской Федерации) о государственной регистрации прав - 10663, за 10 месяцев 2018 года - 10090.

Общее количество выданных выписок, справок из Единого государственного реестра недвижимости (ЕГРН), копий документов, уведомлений об отсутствии сведений, решений об отказе в предоставлении сведений за 10 месяцев 2019 года увеличилось на 26 % (850184) по сравнению с 2018 годом - 678706.

• 10 ВАКАНСИЙ ОТ БИРЖИ ТРУДА

1. **Электрогазосварщик - з/п от 48 000 рублей.**
2. **Машинист автомобильного крана - з/п от 48 000 рублей.**
3. **Арматурщик - з/п от 48 000 рублей.**
4. **Бетонщик - з/п от 48 000 рублей.**
5. **Продавец-консультант - з/п от 25 000 рублей.**
6. **Логист - з/п от 30 000 рублей.**
7. **Оператор котельной - з/п от 20 000 рублей.**
8. **Агроном - з/п от 30 000 рублей.**
9. **Оператор термоскрепляющего оборудования - з/п от 27 000 рублей.**
10. **Тракторист для работы на ТДТ-55 - з/п от 60 000 рублей.**

Волосовский филиал ГКУ ЦЗН ЛО
г. Волосово, ул. Железнодорожная, д.17
Тел.: 8(81373)21-011

ИЗ ХРОНИКИ ПРОИСШЕСТВИЙ

за период с 11 по 18 ноября

Гр. Т. обратился в ГУ МВД по Санкт-Петербургу и Ленинградской области с просьбой провести проверку по факту хищения денежных средств при выполнении госконтрактов по благоустройству г. Волосово гендиректором фирмы-подрядчика.

В Кикерино владелица дачного дома в Михайловском переулке обнаружила разбитое окно, беспорядок в помещении и пропажу электроинструмента, о чем заявила в правоохранительные органы.

Жительница г.Волосово гр-ка П. сообщила в ОМВД о том, что в раздевалке ВСОШ №1 из рюкзака ее сына похищен мобильный телефон. Ущерб 8 000 рублей.

Житель Зимитиц гр. С. сообщил в правоохранительные органы адрес, где торгуют наркотическими веществами. Ведется проверка.

Инспектор ДПС при проверке документов у гр. К. обнаружил признаки подделки водительского удостоверения. Сомнение в подлинности вызвало у сотрудника ГИБДД и водительское удостоверение гр. К.

Участковый инспектор усмотрел в действиях гр. В. признаки состава преступления по ст. 322.3 УК РФ (нарушение миграционного законодательства).

Житель Кикерино сообщил в ГУ МВД о факте мошеннических действий на сайте Госуслуг. Ведется проверка.

Сотрудниками правоохранительных органов в действиях гр. Х. усмотрены признаки состава преступления по ст. 158 ч. 3 УК РФ (кража).

В Каложицах из дачного дома гр-ки С. похищено различное имущество на сумму 25 000 рублей.

Сотрудником ГИБДД в действиях гр. М. усмотрены признаки состава преступления по ст. 264 УК РФ (нарушение правил дорожного движения). В Княжево от дачного дома гр-ки С. похищен металлический забор.

В Тресковицах из строящегося дачного дома гр. П. похищен электроинструмент на сумму 29 500 рублей.

Житель Терпилиц гр. Т. заявил в правоохранительные органы о том, что неизвестные избили его и похитили рюкзак, причинив материальный ущерб на сумму не менее 3 000 рублей.

Жительница Калитино гр-ка П. сообщила в ОМВД о том, что у ее матери неизвестный похитил сумку с 2 500 рублями.

В Кайкино с вышки МТС похищено 240 метров кабеля.

Житель Волосово гр. М. заявил в ОМВД о том, что с неохраняемой стоянки у д. 8 по Гатчинскому шоссе похищен его мотоблок.

За этот период на территории района произошло 5 ДТП, в том числе одно с пострадавшими.

Доставлено в ОМВД за административные правонарушения 19 человек.

23_11_2019_9_2_11_2019_17n.qxd 21.11.2019 18:57 Страница 1

СОГЛАШЕНИЕ № 145

о предоставлении иного межбюджетного трансферта бюджету муниципального образования Калитинское сельское поселение Волосовского муниципального района Ленинградской области на премирование победителей конкурса в рамках традиционного районного праздника народного творчества «С любовью к России моей!»

город Волосово 01 октября 2019 года

Администрация муниципального образования Волосовский муниципальный район Ленинградской области, именуемая в дальнейшем «Администрация», в лице главы администрации муниципального образования Волосовский муниципальный район Ленинградской области Рыжкова Василия Васильевича, действующего на основании Устава муниципального образования Волосовский муниципальный район Ленинградской области, с одной стороны и администрация муниципального образования Калитинское сельское поселение Волосовского муниципального района Ленинградской области, выступающая от имени муниципального образования сельское поселение Волосовского муниципального района Ленинградской области, именуемая в дальнейшем "Поселение", в лице главы администрации муниципального образования Калитинское сельское поселение Волосовского муниципального района Ленинградской области Тихоновой Татьяны Анатольевны, действующего на основании Устава муниципального образования Калитинское сельское поселение Волосовского муниципального района Ленинградской области, руководствуясь содержанием статей ст.14,15 Федерального Закона от 06.10.2003 № 131 «Об общих принципах организации местного самоуправления в Российской Федерации», заключили настоящее соглашение о нижеследующем:

1. Предмет соглашения

1.1. Предметом настоящего Соглашения является предоставление бюджету муниципального образования Курское сельское поселение Волосовского муниципального района Ленинградской области за счет средств бюджета муниципального образования Волосовский муниципальный район Ленинградской области иного межбюджетного трансферта на премирование муниципального образования Калитинское сельское поселение Волосовского муниципального района Ленинградской области за победу в конкурсе в рамках традиционного районного праздника народного творчества «С любовью к России моей!» в размере 60 000 (Шестьдесят тысяч) рублей 00 копеек.

1.2. Иной межбюджетный трансферт предоставляется на основании решения совета депутатов Волосовского муниципального района от 26 ноября 2014 года № 19 «Об утверждении порядка предоставления иных межбюджетных трансфертов из бюджета муниципального образования Волосовский муниципальный район бюджетам поселений Волосовского района», решения совета депутатов Волосовского муниципального района от 25 сентября 2019 года № 11 «О внесении изменений в решение совета депутатов муниципального образования Волосовский муниципальный район Ленинградской области от 12 декабря 2018 года № 282 «О бюджете муниципального образования Волосовский муниципальный район Ленинградской области на 2019 год и на плановый период 2020 и 2021 годов».

1.3. Обязательства Администрации осуществляет комитет финансов администрации муниципального образования Волосовский муниципальный район Ленинградской области (далее – комитет финансов).

2. Права и обязанности сторон

2.1. Поселение обязуется:

2.1.1. обеспечить целевое использование иного межбюджетного трансферта в соответствии с п.1 настоящего Соглашения;

2.1.2. обеспечить возврат в бюджет муниципального образования Волосовский муниципальный район Ленинградской области, не использованные в текущем финансовом году средства иного межбюджетного трансферта, в установленном комитетом финансов порядке;

2.1.3. ежеквартально, не позднее 10 числа месяца, следующего за отчетным периодом, представлять в Комитет финансов отчет о расходовании иного межбюджетного трансферта по форме согласно приложению 1 к настоящему Соглашению за подписью главы муниципального образования (главы администрации) и главного бухгалтера. При неиспользовании за отчетный период выделенных из бюджета муниципального образования Волосовский муниципальный район Ленинградской области средств иного межбюджетного трансферта к отчету прилагается пояснительная записка с указанием причин.

2.2. Комитет финансов обязуется:

2.2.1. предоставить иной межбюджетный трансферт из бюджета муниципального района Волосовский муниципальный район Ленинградской области в бюджет Поселения в соответствии с нормами бюджетного законодательства Российской Федерации.

2.3.Комитет финансов вправе:

2.3.1. получать информацию о деятельности поселения по реализации настоящего Соглашения;

2.3.2. осуществлять контроль за целевым и рациональным использованием средств, перечисленных в виде иного межбюджетного трансферта из бюджета муниципального района Волосовский муниципальный район Ленинградской области в бюджет Поселения в соответствии с настоящим Соглашением.

3. Порядок финансирования расходов по иному межбюджетному трансферту

3.1. Комитет финансов обязуется предоставить иной межбюджетный трансферт из бюджета муниципального района Волосовский муниципальный район Ленинградской области в бюджет Поселения на основании решения совета депутатов Волосовского муниципального района от 25 сентября 2019 года № 11 «О внесении изменений в решение совета депутатов муниципального образования Волосовский муниципальный район Ленинградской области от 12 декабря 2018 года № 282 «О бюджете муниципального образования Волосовский муниципальный район Ленинградской области на 2019 год и на плановый период 2020 и 2021 годов».

3.2. Комитет финансов перечисляет иной межбюджетный трансферт на счет Управления Федерального казначейства по Ленинградской области для кассового обслуживания исполнения бюджета Получателя по следующим реквизитам: Получатель: УФК по Ленинградской области (Администрация Калитинского сельского поселения, л/с 04453000680); ИНН Получателя 4717008402; КПП Получателя 470501001; Банк Получателя Отделение Ленинградское г. Санкт-Петербург; БИК банка Получателя 044106001; Код ОКТМО 41 606 420; Счет Получателя 40101810200000010022; Код цели 0035; Код администратора доходов 010; Код бюджетной классификации 01020249999100000150.

3.3 Объем иного межбюджетного трансферта, передаваемый на премирование Поселения за победу в конкурсе в рамках традиционного районного праздника народного творчества «С любовью к России моей!» - 60 000 (Шестьдесят тысяч) рублей 00 копеек.

3.4. Перечисление иного межбюджетного трансферта осуществляется после подписания данного Соглашения платёжным поручением в полном объеме.

4. Ответственность сторон за неисполнение или ненадлежащее исполнение обязанностей по Соглашению

4.1. За неисполнение или ненадлежащее исполнение обязательств по настоящему Соглашению стороны несут ответственность в соответствии с действующим законодательством Российской Федерации.

4.2. Получатель несет ответственность в случаях нецелевого использования или неполного использования в установленные сроки полученных по настоящему Соглашению иных межбюджетных трансфертов в соответствии с действующим законодательством Российской Федерации.

5. Вступление Соглашения в силу, срок действия и порядок расторжения Соглашения

5.1. Настоящее Соглашение вступает в силу после официального опубликования и действует до 31 декабря 2019 года.

5.2. Настоящее Соглашение составлено в двух экземплярах, имеющих одинаковую юридическую силу, по одному для каждой из сторон.

5.3. Одностороннее расторжение настоящего Соглашения не допускается.

5.4. Досрочное расторжение Соглашения осуществляется на основании Соглашения Сторон, подписанного уполномоченными представителями Сторон.

5.5. В случаях, не предусмотренных настоящим Соглашением, Стороны руководствуются действующим законодательством Российской Федерации.

5.6. Все изменения и дополнения к настоящему Соглашению совершаются путем заключения дополнительных Соглашений к нему, являющихся с момента подписания уполномоченными представителями Сторон, неотъемлемой частью настоящего Соглашения.

6. Юридические адреса сторон

Администрация муниципального образования Волосовский муниципальный район Ленинградской области	Администрация муниципального образования Калитинское сельское поселение Волосовского муниципального района Ленинградской области
ИНН 4717008339/КПП 471701001 Адрес: 188410 Ленинградская область, г. Волосово, пл. Советов, д. 3а	ИНН 4717008402 КПП 470501001 Адрес: 188431 Ленинградская область, Волосовский район, д. Курковицы, д.78
Глава администрации муниципального образования Волосовский муниципальный район Ленинградской области	Глава администрации муниципального образования Калитинское сельского поселения Волосовского муниципального района Ленинградской области
_____В.В. Рыжков М.П.	_____ Т.А. Тихонова М.П.

Приложение 1
к Соглашению от 01 октября 2019 года № 145

ОТЧЕТ
о расходовании средств, предоставленных в виде иных межбюджетных трансфертов на премирование победителей конкурса в рамках традиционного районного праздника народного творчества «С любовью к России моей!»

Период отчетности на 01_____ 20_ года
Муниципальное образование _____

Единица измерения _____ рубли _____

1. Сведения о перечислении межбюджетного трансферта из бюджета муниципального образования Волосовский муниципальный район Ленинградской области бюджету ……поселения

1.1. Выделено бюджету муниципального образования _____								1.2. Поступило в местный бюджет			
межбюджетных трансфертов								Коды бюджетной классификации		Поступило с начала года	Поступило с начала квартала
(Указать наименование целевой статьи)							Бюджетные назначения на год				
ГРБС	Рз,	Прз	по КЦСР	по КВР	по ЭКР	доп ФК		Адм.	Код дохода		
1	2	3	4	5	6	7	8	9	10	11	12

2. Сведения о расходах бюджета ……. поселения за счет межбюджетных трансфертов из бюджета муниципального образования Волосовский муниципальный район Ленинградской области

N п/п	Сумма, перечисленная			Наименование мероприятия, услуги, работы	Коды бюджетной классификации				
	номер	дата	сумма		Код главы	Рз, Прз	ЦС	ВР	КОСГУ
1	2	3	4	5	6	7	8	9	10

Приложение: _____ листов
(соглашения, платежные поручения, акты выполненных работ)

Остаток неиспользованных средств на лицевом счете _____ руб.
Причина возникновения остатка:

Руководитель _____ Фамилия И.О. Главный бухгалтер _____ Фамилия И.О.
(подпись) (подпись)

МП

СОГЛАШЕНИЕ № 144

о предоставлении иного межбюджетного трансферта бюджету муниципального образования Курское сельское поселение Волосовского муниципального района Ленинградской области на премирование победителей конкурса в рамках традиционного районного праздника народного творчества «С любовью к России моей!»

город Волосово 01 октября 2019 года

Администрация муниципального образования Волосовский муниципальный район Ленинградской области, именуемая в дальнейшем «Администрация», в лице главы администрации муниципального образования Волосовский муниципальный район Ленинградской области Рыжкова Василия Васильевича, действующего на основании Устава муниципального образования Волосовский муниципальный район Ленинградской области, с одной стороны и администрация муниципального образования Курское сельское поселение Волосовского муниципального района Ленинградской области, выступающая от имени муниципального образования сельское поселение Волосовского муниципального района Ленинградской области, именуемая в дальнейшем "Поселение", в лице исполняющего обязанности главы администрации муниципального образования Курское сельское поселение Волосовского муниципального района Ленинградской области Силантьева Данила Игоревича, действующего на основании Устава муниципального образования Курское сельское поселение Волосовского муниципального района Ленинградской области, руководствуясь содержанием статей ст.14,15 Федерального Закона от 06.10.2003 № 131 «Об общих принципах организации местного самоуправления в Российской Федерации», заключили настоящее соглашение о нижеследующем:

1. Предмет соглашения

1.1. Предметом настоящего Соглашения является предоставление бюджету муниципального образования Курское сельское поселение Волосовского муниципального района Ленинградской области за счет средств бюджета муниципального образования Волосовский муниципальный район Ленинградской области иного межбюджетного трансферта на премирование муниципального образования Курское сельское поселение Волосовского муниципального района Ленинградской области за победу в конкурсе в рамках традиционного районного праздника народного творчества «С любовью к России моей!» в размере 80 000 (Восемьдесят тысяч) рублей 00 копеек.

1.2. Иной межбюджетный трансферт предоставляется на основании решения совета депутатов Волосовского муниципального района от 26 ноября 2014 года № 19 «Об утверждении порядка предоставления иных межбюджетных трансфертов из бюджета муниципального образования Волосовский муниципальный район бюджетам поселений Волосовского района», решения совета депутатов Волосовского муниципального района от 25 сентября 2019 года № 11 «О внесении изменений в решение совета депутатов муниципального образования Волосовский муниципальный район Ленинградской области от 12 декабря 2018 года № 282 «О бюджете муниципального образования Волосовский муниципальный район Ленинградской области на 2019 год и на плановый период 2020 и 2021 годов».

1.3. Обязательства Администрации осуществляет комитет финансов администрации муниципального образования Волосовский муниципальный район Ленинградской области (далее – комитет финансов).

2. Права и обязанности сторон

2.1. Поселение обязуется:

2.1.1. обеспечить целевое использование иного межбюджетного трансферта в соответствии с п.1 настоящего Соглашения;

2.1.2. обеспечить возврат в бюджет муниципального образования Волосовский муниципальный район Ленинградской области, не использованные в текущем финансовом году средства иного межбюджетного трансферта, в установленном комитетом финансов порядке;

2.1.3. ежеквартально, не позднее 10 числа месяца, следующего за отчетным периодом, представлять в Комитет финансов отчет о расходовании иного межбюджетного трансферта по форме согласно приложению 1 к настоящему Соглашению за подписью главы муниципального образования (главы администрации) и главного бухгалтера. При неиспользовании за отчетный период выделенных из бюджета муниципального образования Волосовский муниципальный район Ленинградской области средств иного межбюджетного трансферта к отчету прилагается пояснительная записка с указанием причин.

2.2. Комитет финансов обязуется:

2.2.1. предоставить иной межбюджетный трансферт из бюджета муниципального района Волосовский муниципальный район Ленинградской области в бюджет Поселения в соответствии с нормами бюджетного законодательства Российской Федерации.

2.3.Комитет финансов вправе:

2.3.1. получать информацию о деятельности поселения по реализации настоящего Соглашения;

2.3.2. осуществлять контроль за целевым и рациональным использованием средств, перечисленных в виде иного межбюджетного трансферта из бюджета муниципального района Волосовский муниципальный район Ленинградской области в бюджет Поселения в соответствии с настоящим Соглашением.

3. Порядок финансирования расходов по иному межбюджетному трансферту

3.1. Комитет финансов обязуется предоставить иной межбюджетный трансферт из бюджета муниципального района Волосовский муниципальный район Ленинградской области в бюджет Поселения на основании решения совета депутатов Волосовского муниципального района от 25 сентября 2019 года № 11 «О внесении изменений в решение совета депутатов муниципального образования Волосовский муниципальный район Ленинградской области от 12 декабря 2018 года № 282 «О бюджете муниципального образования Волосовский муниципальный район Ленинградской области на 2019 год и на плановый период 2020 и 2021 годов».

3.2. Комитет финансов перечисляет иной межбюджетный трансферт на счет Управления Федерального казначейства по Ленинградской области для кассового обслуживания исполнения бюджета Получателя по следующим реквизитам: Получатель: УФК по Ленинградской области (Администрация Курского сельского поселения, л/с 04453000720); ИНН Получателя 4717008466; КПП Получателя 470501001; Банк Получателя Отделение Ленинградское г. Санкт-Петербург; БИК банка Получателя 044106001; Код ОКТМО 41 606 432; Счет Получателя 40101810200000010022; Код цели 0035; Код администратора доходов 013; Код бюджетной классификации 01320249999100000150.

3.3 Объем иного межбюджетного трансферта, передаваемый на премирование Поселения за победу в конкурсе в рамках традиционного районного праздника народного творчества «С любовью к России моей!» - 80 000 (Восемьдесят тысяч) рублей 00 копеек.

3.4. Перечисление иного межбюджетного трансферта осуществляется после подписания данного Соглашения платёжным поручением в полном объеме.

4. Ответственность сторон за неисполнение или ненадлежащее исполнение обязанностей по Соглашению

4.1. За неисполнение или ненадлежащее исполнение обязательств по настоящему Соглашению стороны несут ответственность в соответствии с действующим законодательством Российской Федерации.

4.2. Получатель несет ответственность в случаях нецелевого использования или неполного использования в установленные сроки полученных по настоящему Соглашению иных межбюджетных трансфертов в соответствии с действующим законодательством Российской Федерации.

5. Вступление Соглашения в силу, срок действия и порядок расторжения Соглашения

5.1. Настоящее Соглашение вступает в силу после официального опубликования и действует до 31 декабря 2019 года.

5.2. Настоящее Соглашение составлено в двух экземплярах, имеющих одинаковую юридическую силу, по одному для каждой из сторон.

5.3. Одностороннее расторжение настоящего Соглашения не допускается.

5.4. Досрочное расторжение Соглашения осуществляется на основании Соглашения Сторон, подписанного уполномоченными представителями Сторон.

5.5. В случаях, не предусмотренных настоящим Соглашением, Стороны руководствуются действующим законодательством Российской Федерации.

5.6. Все изменения и дополнения к настоящему Соглашению совершаются путем заключения дополнительных Соглашений к нему, являющихся с момента подписания уполномоченными представителями Сторон, неотъемлемой частью настоящего Соглашения.

6. Юридические адреса сторон

Администрация муниципального образования Волосовский муниципальный район Ленинградской области	Администрация муниципального образования Курское сельское поселение Волосовского муниципального района Ленинградской области
ИНН 4717008339/КПП 471701001 Адрес: 188410 Ленинградская область, г. Волосово, пл. Советов, д. 3а	ИНН 4717008466 КПП 470501001 Адрес: 188442 Ленинградская область, Волосовский район, п. Курск, д.14
Глава администрации муниципального образования Волосовский муниципальный район Ленинградской области	И.о. главы администрации муниципального образования Курское сельское поселение Волосовского муниципального района Ленинградской области
_____В.В. Рыжков М.П.	_____ Д.И. Силантьев М.П.

Приложение 1
к Соглашению от 01 октября 2019 года № 144

ОТЧЕТ
о расходовании средств, предоставленных в виде иных межбюджетных трансфертов на премирование победителей конкурса в рамках традиционного районного праздника народного творчества «С любовью к России моей!»

Период отчетности на 01_____ 20_ года
Муниципальное образование _____

Единица измерения _____ рубли _____

1. Сведения о перечислении межбюджетного трансферта из бюджета муниципального образования Волосовский муниципальный район Ленинградской области бюджету ……поселения

1.1. Выделено бюджету муниципального образования _____								1.2. Поступило в местный бюджет			
межбюджетных трансфертов								Коды бюджетной классификации		Поступило с начала года	Поступило с начала квартала
(Указать наименование целевой статьи)							Бюджетные назначения на год				
ГРБС	Рз,	Прз	по КЦСР	по КВР	по ЭКР	доп ФК		Адм.	Код дохода		
1	2	3	4	5	6	7	8	9	10	11	12

2. Сведения о расходах бюджета ……. поселения за счет межбюджетных трансфертов из бюджета муниципального образования Волосовский муниципальный район Ленинградской области

N п/п	Сумма, перечисленная			Наименование мероприятия, услуги, работы	Коды бюджетной классификации				
	номер	дата	сумма		Код главы	Рз, Прз	ЦС	ВР	КОСГУ
1	2	3	4	5	6	7	8	9	10

Приложение: _____ листов
(соглашения, платежные поручения, акты выполненных работ)

Остаток неиспользованных средств на лицевом счете _____ руб.
Причина возникновения остатка:

Руководитель _____ Фамилия И.О. Главный бухгалтер _____ Фамилия И.О.
(подпись) (подпись)

МП

СОГЛАШЕНИЕ № 135

о предоставлении межбюджетного трансферта бюджету муниципального образования Волосовское городское поселение Волосовского муниципального района Ленинградской области на решение вопросов местного значения

город Волосово «23» августа 2019 года

Администрация муниципального образования Волосовский муниципальный район Ленинградской области (далее - Администрация района), в лице главы администрации муниципального образования Волосовский муниципальный район Ленинградской области Рыжкова Василия Васильевича действующего на основании Устава Волосовского муниципального района Ленинградской области, с одной стороны и Комитет по городскому хозяйству администрации муниципального образования Волосовский муниципальный район Ленинградской области, выступающий от имени муниципального образования Волосовское городское поселение Волосовского муниципального района Ленинградской области (далее - Комитет), в лице исполняющего обязанности председателя Комитета по городскому хозяйству администрации муниципального образования Волосовский муниципальный район Ленинградской области Исаева Ивана Геннадьевича, действующего на основании Положения о комитете, с другой стороны, именуемые в дальнейшем «Стороны», заключили настоящее Соглашение о нижеследующем:

1. Предмет соглашения

1.1. Предметом настоящего Соглашения является предоставление из бюджета муниципального образования Волосовский муниципальный район Ленинградской области (далее – бюджет муниципального района) бюджету муниципального образования Волосовское городское поселение Волосовского муниципального района Ленинградской области (далее - бюджет поселения) иного межбюджетного трансферта на решение вопросов местного значения для обеспечения устойчивого сокращения непригодного для проживания жилого фонда 1 853 927 рублей 88 коп.

1.2. Межбюджетный трансферт предоставляется на основании решения совета депутатов Волосовского муниципального района Ленинградской области от 26 ноября 2014 года №19 «Об утверждении порядка предоставления иных межбюджетных трансфертов из бюджета муниципального образования Волосовский муниципальный район бюджетам поселений Волосовского района» и распоряжения администрации муниципального образования Волосовский муниципальный район от 23.08.2019 № 364-р.

1.3.Обязательства Администрации района осуществляет комитет финансов администрации муниципального образования Волосовский муниципальный район Ленинградской области (далее – Комитет финансов).

2. Права и обязанности сторон

2.1. Комитет обязуется:

2.1.1. обеспечить целевое использование иного межбюджетного трансферта.

2.1.2. представить отчет об использовании иного межбюджетного трансферта по установленной форме Приложения 1.

2.2. Комитет финансов обязуется:

2.2.1. предоставить иной межбюджетный трансферт из бюджета муниципального района в бюджет поселения в соответствии с нормами бюджетного законодательства Российской Федерации.

2.3. Комитет финансов вправе:

2.3.1. получать информацию о деятельности муниципального образования Волосовское городское поселение Волосовского муниципального района Ленинградской области по реализации настоящего Соглашения.

2.3.2. осуществлять контроль за целевым и рациональным использованием средств, перечисленных в виде иного межбюджетного трансферта из бюджета муниципального района в бюджет поселения в соответствии с настоящим Соглашением.

3. Порядок финансирования расходов по иному межбюджетному трансферту

3.1. Комитет финансов обязуется предоставить иной межбюджетный трансферт из бюджета района в бюджет поселения на основании решения совета депутатов Волосовского муниципального района Ленинградской области от 26 ноября 2014 года №19 «Об утверждении порядка предоставления иных межбюджетных трансфертов из бюджета муниципального образования Волосовский муниципальный район бюджетам поселений Волосовского района», администрации муниципального образования Волосовский муниципальный район от 23.08.2019 № 364-р, в соответствии с нормами бюджетного законодательства РФ.

3.2. Объем иного межбюджетного трансферта, передаваемого для финансового обеспечения реализации мероприятий федерального проекта "Обеспечение устойчивого сокращения непригодного для проживания жилищного фонда" и реализации этапа 2019-2020 годов региональной адресной программы «Переселение граждан из аварийного жилижного фонда на территории Ленинградской области в 2019- 2025 годах» в муниципальном образовании Волосовское городское поселение Волосовского муниципального района Ленинградской области – 1 853 927 (Один миллион восемьсот пятьдесят три тысячи девятьсот двадцать семь) рублей 88 коп.

3.3. Перечисление межбюджетного трансферта осуществляется после подписания данного Соглашения по заявке Комитета по городскому хозяйству платёжным поручением в полном объеме.

3.4. Комитет финансов перечисляет иной межбюджетный трансферт на счет Управления Федерального казначейства по Ленинградской области для кассового обслуживания исполнения бюджета Комитета по следующим реквизитам: Получатель: УФК по Ленинградской области (КГХ АМО Волосовский муниципальный район, 04453D00020), ИНН Получателя 4705061539; КПП Получателя 470501001; Банк Получателя Отделение Ленинградское г. Санкт-Петербург; БИК банка Получателя 044106001; Код ОКТМО 41606101; Счет Получателя 40101810200000010022; Код цели 0025; Код администратора доходов 030; Код бюджетной классификации 03020249999130000150.

3.5. Отчет о расходовании иного межбюджетного трансферта предоставляется ежеквартально, в срок до 10 числа месяца, следующего за отчетным периодом по форме, установленной приложением к Соглашению.

3.6. К отчету прилагаются на бумажном носителе копии заверенных в установленном порядке документов:

заключенные муниципальные контракты (договоры) на поставку товаров, выполнение работ, предоставление услуг;

товарные накладные;

акты фактически выполненных работ;

платежные поручения с отметкой уполномоченного органа, подтверждающей факт оплаты выполненных работ объекта за счет средств областного и местного бюджетов;

счета на оплату с отметкой и подписью заказчика «к оплате».

При неиспользовании за отчетный период выделенных из бюджета муниципального района средств к отчету прилагается пояснительная записка с указанием причин.

3.7. Межбюджетный трансферт, не использованный в текущем финансовом году, подлежит в установленном порядке возврату в доход бюджета Волосовского муниципального района Ленинградской области до 25 декабря текущего года.

4. Порядок прекращения действия Соглашения

4.1. Настоящее Соглашение прекращает свое действие в следующих случаях:

4.1.1. истечение срока действия Соглашения;

4.1.2. принятия соответствующего решения Советом депутатов Волосовского муниципального района;

4.2. Одностороннее расторжение настоящего Соглашения не допускается.

5. Ответственность сторон за неисполнение или ненадлежащее исполнение обязанностей по Соглашению

5.1. За неисполнение или ненадлежащее исполнение обязательств по настоящему Соглашению стороны несут ответственность в соответствии с действующим законодательством РФ.

5.2. Комитет несет ответственность в случаях нецелевого использования или неполного использования в установленные сроки полученных по настоящему Соглашению межбюджетных трансфертов.

6. Вступление соглашения в силу, срок действия и порядок расторжения соглашения

6.1 Настоящее соглашение вступает в силу после официального опубликования и распространяется на правоотношения, возникшие с 23 августа 2019 года, и действует до 31 декабря 2019 года.

6.2. Настоящее соглашение составлено в двух экземплярах, имеющих одинаковую юридическую силу, по одному для каждой из сторон.

6.3. В случаях, не предусмотренных настоящим Соглашением, Стороны руководствуются действующим законодательством Российской Федерации.

6.4. Все изменения и дополнения к настоящему Соглашению совершаются путем заключения дополнительных соглашений к нему, являющихся с момента подписания уполномоченными представителями Сторон, неотъемлемой частью настоящего Соглашения.

7. Юридические адреса и банковские реквизиты сторон

Администрация района: Адрес: 188410 Ленинградская область, г. Волосово, пл. Советов, д. 3а ИНН 4717008339 КПП 471701001 ОКПО 04033025/ОКОНХ 97600 ОГРН 105470055546 БИК 044106001	Комитет по городскому хозяйству: Адрес: 188410 Ленинградская область, г.Волосово, пр. Вингиссара, дом 57 ИНН:4705061539 КПП:470501001 БИК 044106001 Отделение Ленинградское г.Санкт-Петербург
Глава администрации муниципального образования Волосовский муниципальный район Ленинградской области	И.о. председателя комитета по городскому хозяйству администрации муниципального образования Волосовский муниципальный район Ленинградской области
_____ В.В. Рыжков М.П.	_____ И.Г. Исаев М.П.

Приложение № 1
к Соглашению №135 от 23 августа 2019 года

О расходовании межбюджетных трансфертов на решение вопросов местного значения

Период отчетности на 01 _____ 20_ года
Муниципальное образование _____

Единица измерения _____ рубли _____

1. Сведения о перечислении межбюджетного трансферта местному бюджету из бюджета муниципального образования Волосовский муниципальный район Ленинградской области

1.1. Предусмотрено в бюджете муниципального образования Волосовский муниципальный район Ленинградской области								1.2. Поступило в местный бюджет			
межбюджетных трансфертов на решение вопросов местного значения								Коды бюджетной классификации		Поступило с начала года	Поступило с начала квартала
Мероприятия,							Бюджетные назначения на год				
ГРБС	Рз,	Прз	по КЦСР	по КВР	по ЭКР	доп ФК		Адм.	Код дохода		
1	2	3	4	5	6	7	8	9	10	11	12

2. Сведения о расходах бюджета МО _____ за счет иного межбюджетного трансферта из бюджета муниципального образования Волосовский муниципальный район Ленинградской области

N п/п	Сумма, перечисленная			Наименование мероприятия, услуги, работы	Коды бюджетной классификации				
	номер	дата	сумма		Код главы	Рз, Прз	ЦС	ВР	КОСГУ
1	2	3	4	5	6	7	8	9	10

Остаток неиспользованных средств на лицевом счете _____ руб.

3. Отчет об использовании иного межбюджетного трансферта из бюджета муниципального образования Волосовский муниципальный район Ленинградской области на_____201__ г.

Наименование мероприятия	Предусмотрено средств в 2019 году			Получено в 2019 году	Расходы									
					Областной бюджет				Местный бюджет					
	Всего	в том числе		областной бюджет	контрагент	предмет, номер и дата договора	сумма договора	Остаток средств	контрагент	предмет, номер и дата договора	сумма договора	Остаток средств		
		областной бюджет	местный бюджет											
1	2	3	4	5	6	7	8	8	9	10	11	12		

Руководитель _____ Фамилия, И.О. Главный бухгалтер _____ Фамилия, И.О.
(подпись)
М.П.

Приложение: ____ листов платежные документы

(продолжение на 12-й стр.)

23_11_2019_10_23_11_2019_10.qxd 21.11.2019 18:58 Страница 1

Программа телепередач с 25 ноября по 1 декабря

Понедельник, 25 ноября

1

5.00, 9.25 Телеканал «Доброе утро».
9.00, 3.00 Новости.
9.55 «Модный приговор». 6+
10.55 «Жить здорово!» 16+
12.00, 15.00 Новости (с субтитрами).
12.15, 17.00, 2.10 «Время покажет». 16+
15.15 «Давай поженимся!» 16+
16.00 «Мужское / Женское». 16+
18.00 Вечерние новости (с субтитрами).
18.30, 1.00 «На самом деле». 16+
19.40 «Пусть говорят». 16+
21.00 «Время».
21.30 «НИЧТО НЕ СЛУЧАЕТСЯ ДВАЖДЫ». Сериал. 16+
Ирина пытается втолковать юной Маше, что Вадим Огнев - ей не пара, однако девушка так увлечена Вадимом, что не хочет ничего слышать... Ираклий готовит покушение на Огнева, и тот вынужден исчезнуть.
23.35 «Вечерний Ургант». 16+
0.00 «Познер». 16+
3.05 «Время покажет». 16+

РОССИЯ 1

5.00, 9.25 Утро России.
9.00, 11.00, 14.00, 20.00 Вести.
9.55 «О самом главном». 12+
11.25, 14.25, 17.00, 20.45 Вести. Местное время.
11.45 «Судьба человека с Борисом Корчевниковым». 12+
12.50, 18.50 «60 минут». Ток-шоу с Ольгой Скабеевой и Евгением Поповым. 12+
14.45 «Кто против?» 12+
17.25 «Андрей Малахов. Прямой эфир». 16+
21.00 «ТАЙНЫ СЛЕДСТВИЯ-18». Сериал. 12+
Ранним утром неизвестный подбрасывает к подъезду Следственного комитета труп мужчины в маске. Мария Сергеевна начинает расследование этого дела и ей удаётся установить личность убитого - это преподаватель колледжа Пузырёв.
23.15 «Вечер с Владимиром Соловьёвым». 12+
2.00 «ЛИЧНОЕ ДЕЛО». Сериал. 16+
3.50 «ПО ГОРЯЧИМ СЛЕДАМ». Сериал. 12+

НТВ

5.10, 4.20 «ВТОРОЙ УБОЙНЫЙ». Сериал. 16+
6.00 «Утро. Самое лучшее». 6+
8.05 «Мальцева». 12+
9.00, 10.20 «МОРСКИЕ ДЬЯВОЛЫ. СМЕРЧ». Сериал. 16+
10.00, 13.00, 16.00, 19.00, 0.00 Сегодня.
13.25 Обзор. Чрезвычайное происшествие.
14.00 «Место встречи».
16.25 Следствие вели... 16+
17.10 «ДНК». 16+
18.10, 19.40 «ГЕНИЙ». Сериал. 16+
21.00 «ОСТРОВ ОБРЕЧЕННЫХ». Сериал. 16+
23.00 «Своя правда» с Романом Бабаяном. 16+
0.05 «Сегодня. Спорт».
0.10 «Поздняков». 16+
0.30 «Мы и наука. Наука и мы». 12+
1.35 «БЕССТЫДНИКИ». Сериал. 18+
3.15 «Таинственная Россия». 16+
4.00 Их нравы. 0+

РОССИЯ К

6.30, 7.00, 7.30, 10.00, 15.00, 19.30, 23.40 Новости культуры.
6.35 Москва книжная.
7.05, 20.05 «Правила жизни».
7.35 «Передвижники. Василий Максимов».
8.00 «Легенды мирового кино». Братья Васильевы.
8.30, 22.25 «ОТВЕРЖЕННЫЕ». Сериал.
9.30 «Келья для принцессы».
10.15 «Наблюдатель».
11.10, 1.15 «Любовь и муки Елены Образцовой». Д/ф.
12.25, 18.45, 0.30 Власть факта.
13.05, 2.25 «Испания. Тортоса». Д/ф.
13.35 «Линия жизни». Ренат Ибрагимов.
14.30 «Энциклопедия загадок». Д/с.
15.10 Новости. Подробно. Арт.
15.25 «Агора».
16.30 «ДНИ И ГОДЫ НИКОЛАЯ БАТЫГИНА». Сериал.
17.45 Мастер-класс. Иоханнес Фишер.
18.30 «Франция. Амьенский собор».
19.45 Главная роль.
20.30 «Спокойной ночи, малыши!».
20.45 «Цивилизации». Д/с.
21.45 «Сати. Нескучная классика...».
23.25 Цвет времени.
0.00 Открытая книга.

5

5.00, 9.00, 13.00, 18.30, 3.25 «Известия».
5.20, 6.05, 6.45, 7.30, 8.25, 9.25, 9.40, 10.35, 11.35, 12.35, 13.25, 13.55, 14.50, 15.40, 16.40, 17.35 «ШЕФ-2». Сериал. 16+
19.00 «СЛЕД. СОВРЕМЕННЫЕ ТЕХНОЛОГИИ». Сериал. 16+
19.50 «СЛЕД. ОБМАН ЗРЕНИЯ». Сериал. 16+
20.35 «СЛЕД. ЖИЗНЬ ПОД СНОС». Сериал. 16+
21.25 «СЛЕД. АКУЛА». Сериал. 16+
22.15, 23.10 «БАРС». Х/ф. 16+
0.00 «Известия. Итоговый выпуск».
0.25 «СЛЕД. ИСПОЛНЯЮЩИЙ ЖЕЛАНИЯ». Сериал. 16+
1.10 «ДЕТЕКТИВЫ. УГОНЩИК ПОНЕВОЛЕ». Сериал. 16+
1.40, 2.10, 2.35, 3.00, 3.30, 4.00, 4.30 «ДЕТЕКТИВЫ». Сериал. 16+

СТС

6.00 «Ералаш». Детский юмористический киножурнал. 0+
6.15 «Том и Джерри». М/с. 0+
6.40 «Драконы. Гонки по краю». М/с. 6+
7.05, 7.30 «ОТЕЛЬ «ЭЛЕОН». Сериал. 16+
8.40 «Уральские Пельмени. Смехbook». 16+
9.00, 1.10 «РОМАН С КАМНЕМ». Х/ф. 16+
11.05, 3.00 «ЖЕМЧУЖИНА НИЛА». Х/ф. 16+
13.20 «КРИСТОФЕР РОБИН». Х/ф. 6+
15.25 «ВЕЛИКАЯ СТЕНА». Х/ф. 12+
17.20 «ИВАНОВЫ-ИВАНОВЫ». Сериал. 16+
20.00 «ПОСЛЕДНИЙ ОХОТНИК НА ВЕДЬМ». Х/ф. 16+
22.05 «ЭРАГОН». Х/ф. 12+
0.05 «Кино в деталях с Фёдором Бондарчуком». 18+
4.40 «БОЛЬШАЯ ИГРА». Сериал. 16+
5.30 «Ералаш». Детский юмористический киножурнал. 6+

Вторник, 26 ноября

1

5.00, 9.25 Телеканал «Доброе утро».
9.00, 3.00 Новости.
9.55 «Модный приговор». 6+
10.55 «Жить здорово!» 16+
12.00, 15.00 Новости (с субтитрами).
12.15, 17.00, 2.05 «Время покажет». 16+
15.15 «Давай поженимся!» 16+
16.00 «Мужское / Женское». 16+
18.00 Вечерние новости.
18.30, 1.00 «На самом деле». 16+
19.40 «Пусть говорят». 16+
21.00 «Время».
21.30 «НИЧТО НЕ СЛУЧАЕТСЯ ДВАЖДЫ». Сериал. 16+
В Испании Огнев делает Маше предложение незамедлительно стать его женой. Девушка на седьмом небе от счастья. Однако когда она видит свой свадебный наряд - не знает, что и думать: платье сшито по моде 90-х... Маша не подозревает, что именно в таком платье появилась на пограничной заставе её мать - Катя.
23.25 «Вечерний Ургант». 16+
23.55 «Право на справедливость». 16+
3.05 «Время покажет». 16+

РОССИЯ 1

5.00, 9.25 Утро России.
9.00, 11.00, 14.00, 20.00 Вести.
9.55 «О самом главном». 12+
11.25, 14.25, 17.00, 20.45 Вести. Местное время.
11.45 «Судьба человека с Борисом Корчевниковым». 12+
12.50, 18.50 «60 минут». Ток-шоу с Ольгой Скабеевой и Евгением Поповым. 12+
14.45 «Кто против?» 12+
17.25 «Андрей Малахов. Прямой эфир». 16+
21.00 «ТАЙНЫ СЛЕДСТВИЯ-18». Сериал. 12+
Крупный бизнесмен Лунёв отмечает свой день рождения в кругу друзей, коллег и близких. На следующий день он теряет сознание за рулём автомобиля и разбивается. Курочкин предполагает, что у погибшего случился сердечный приступ. Но на вскрытии установлено, что причиной смерти Лунёва стало отравление.
23.15 «Вечер с Владимиром Соловьёвым». 12+
2.00 «ЛИЧНОЕ ДЕЛО». Сериал. 16+
3.50 «ПО ГОРЯЧИМ СЛЕДАМ». Сериал. 12+

НТВ

5.10, 4.25 «ВТОРОЙ УБОЙНЫЙ». Сериал. 16+
Выясняется, что погибший не раз разоблачал депутата в печати. У Николаева же пропали серьёзные наработки по его золотодобывающей сфере, и погибший явно имел отношение к этой пропаже.
6.00 «Утро. Самое лучшее». 6+
8.05 «Мальцева». 12+
9.00, 10.20 «МОРСКИЕ ДЬЯВОЛЫ. СМЕРЧ». Сериал. 16+
10.00, 13.00, 16.00, 19.00, 0.00 Сегодня.
13.25 Обзор. Чрезвычайное происшествие.
14.00 «Место встречи».
16.25 Следствие вели... 16+
17.10 «ДНК». 16+
18.10, 19.40 «ГЕНИЙ». Сериал. 16+
21.00 «ОСТРОВ ОБРЕЧЕННЫХ». Сериал. 16+
23.00 «Своя правда» с Романом Бабаяном. 16+
0.05 «Сегодня. Спорт».
0.10 «Крутая история» с Татьяной Митковой. 12+
1.15 «БЕССТЫДНИКИ». Сериал. 18+
2.50 «Место встречи». 16+

РОССИЯ К

6.30, 7.00, 7.30, 10.00, 15.00, 19.30, 23.40 Новости культуры.
6.35 Москва поэтическая.
7.05, 20.05 «Правила жизни».
7.35, 13.55, 20.45 «Цивилизации». Д/с.
8.35 Цвет времени. Клод Моне.
8.45, 22.25 «ОТВЕРЖЕННЫЕ». Сериал.
10.15 «Наблюдатель».
11.10, 1.40 XX век.
12.05 Цвет времени. Караваджо.
12.25, 18.40, 0.55 «Тем временем. Смыслы».
13.15 «Яхонтов». Д/ф.
15.10 Новости. Подробно. Книги.
15.20 «Эрмитаж».
15.50 «Белая студия».
16.30 «ДНИ И ГОДЫ НИКОЛАЯ БАТЫГИНА». Сериал.
17.45 Мастер-класс. Давид Герингас.
19.45 Главная роль.
20.30 «Спокойной ночи, малыши!».
21.45 «Человек с бульвара Капуцинов». Билли, заряжай!». Д/ф.
0.00 «Неразгаданные тайны грибов». Д/ф.
2.30 «Агатовый каприз императрицы». Д/ф.

5

5.00, 9.00, 13.00, 18.30, 3.10 «Известия».
5.20, 6.05, 6.50, 7.45 «НАРКОМОВСКИЙ ОБОЗ». Сериал. 16+
8.35, 9.25, 10.00, 11.00, 12.00 «БЕЗ ПРАВА НА ВЫБОР». Сериал. 16+
13.25, 14.10, 15.05, 15.50, 16.45, 17.40 «ГОРЮНОВ». Сериал. 16+
19.00 «СЛЕД. ПОСЛЕДНЯЯ ЛЮБОВЬ СТЕПАНЫЧА». Сериал. 16+
19.50 «СЛЕД. СЕКРЕТ УЛИТКИ». Сериал. 16+
20.35 «СЛЕД. НЕ МНИМЫЙ БОЛЬНОЙ». Сериал. 16+
21.25 «СЛЕД. ИХ ОСТАНОВИТ ТОЛЬКО СМЕРТЬ». Сериал. 16+
22.15, 23.10 «БАРС». Х/ф. 16+
0.00 «Известия. Итоговый выпуск».
0.25 «СЛЕД. ЧИСТИЛЬЩИКИ». Сериал. 16+
1.10, 1.50, 2.15, 2.40, 3.20, 3.50, 4.20 «ДЕТЕКТИВЫ». Сериал. 16+

СТС

6.00, 4.55 «Ералаш». Детский юмористический киножурнал. 0+
6.15 «Том и Джерри». М/с. 0+
6.45 «Драконы. Гонки по краю». М/с. 6+
7.05, 7.30 «СЕНЯ-ФЕДЯ». Ситком. 16+
8.00, 19.00 «ИВАНОВЫ-ИВАНОВЫ». Сериал. 16+
9.05 «Уральские Пельмени. Смехbook». 16+
9.45 «ЭРАГОН». Х/ф. 12+
11.55 «ПОСЛЕДНИЙ ОХОТНИК НА ВЕДЬМ». Х/ф. 16+
14.00 «ВОРОНИНЫ». Сериал. 16+
20.00 «ТАРЗАН. ЛЕГЕНДА». Х/ф. 16+
22.10 «БИТВА ТИТАНОВ». Х/ф. 16+
0.20 «ИДАЛЬГО». Х/ф. 12+
2.45 «Монстры на острове-3D». М/ф. 6+
4.05 «МОЛОДЁЖКА». Сериал. 16+
5.30 «Ералаш». Детский юмористический киножурнал. 0+

Среда, 27 ноября

1

5.00, 9.25 Телеканал «Доброе утро».
9.00, 3.00 Новости.
9.55 «Модный приговор». 6+
10.55 «Жить здорово!» 16+
12.00, 15.00 Новости (с субтитрами).
12.15, 1.45 «Время покажет». 16+
15.15 «Давай поженимся!» 16+
16.00 «Мужское / Женское». 16+
17.00 «ТРЕНЕР». Сериал. 12+
18.00 Вечерние новости (с субтитрами).
18.30, 0.35 «На самом деле». 16+
19.40 «Пусть говорят». 16+
21.00 «Время».
21.30 «НИЧТО НЕ СЛУЧАЕТСЯ ДВАЖДЫ». Сериал. 16+
Маша звонит своей подруге Алле и говорит, что очень любит Вадима, но ей непросто оставаться с ним: Вадим - настоящий деспот. Борис тяжело переживает отъезд Маши. Молодой человек собирается лететь в Испанию, к любимой. Его мать, Ирина, рассказывает сыну, кто устроил взрыв на заставе, в результате которого погибли родители Маши...
0.00 «Вечерний Ургант». 16+
3.05 «Время покажет». 16+

РОССИЯ 1

5.00, 9.25 Утро России.
9.00, 11.00, 14.00, 20.00 Вести.
9.55 «О самом главном». 12+
11.25, 14.25, 17.00, 20.45 Вести. Местное время.
11.45 «Судьба человека с Борисом Корчевниковым». 12+
12.50, 18.50 «60 минут». Ток-шоу с Ольгой Скабеевой и Евгением Поповым. 12+
14.45 «Кто против?» 12+
17.25 «Андрей Малахов. Прямой эфир». 16+
21.00 «ТАЙНЫ СЛЕДСТВИЯ-18». Сериал. 12+
При строительстве бассейна в лесопарке рабочие обнаруживают массовое захоронение. Эксперты датируют братскую могилу началом двухтысячных годов. Швецова находит на месте захоронения солдатский медальон, по которому удаётся установить личность одного из погибших - это Павел Фролов.
23.15 «Вечер с Владимиром Соловьёвым». 12+
2.00 «ЛИЧНОЕ ДЕЛО». Сериал. 16+
3.50 «ПО ГОРЯЧИМ СЛЕДАМ». Сериал. 12+

НТВ

5.10 «ВТОРОЙ УБОЙНЫЙ». Сериал. 16+
Следствие поднимает уголовное дело десятилетней давности - тогда покойный Лисицын был обвинён в убийстве своего партнер. Исполнитель убийства мёртв, причастность Лисицына не была доказана, но неподалёку появлялся сын погибшего партнёра.
6.00 «Утро. Самое лучшее». 6+
8.05 «Мальцева». 12+
9.00, 10.20 «МОРСКИЕ ДЬЯВОЛЫ. СМЕРЧ». Сериал. 16+
10.00, 13.00, 16.00, 19.00, 0.00 Сегодня.
13.25 Обзор. Чрезвычайное происшествие.
14.00 «Место встречи».
16.25 Следствие вели... 16+
17.10 «ДНК». 16+
18.10, 19.40 «ГЕНИЙ». Сериал. 16+
21.00 «ОСТРОВ ОБРЕЧЕННЫХ». Сериал. 16+
23.00 «Своя правда». 16+
0.05 «Сегодня. Спорт».
0.10 «Однажды...» 16+
1.05 «БЕССТЫДНИКИ». Сериал. 18+
2.50 «Место встречи». 16+
4.25 «УЧАСТКОВЫЙ». Сериал. 16+

РОССИЯ К

6.30, 7.00, 7.30, 10.00, 15.00, 19.30, 23.40 Новости культуры.
6.35 Москва Жолтовского.
7.05, 20.05 «Правила жизни».
7.35, 14.00, 20.45 «Цивилизации». Д/с.
8.35 «Легенды мирового кино». Лидия Смирнова.
9.00, 22.25 «ИСПЫТАНИЕ НЕВИНОВНОСТЬЮ». Сериал.
10.15 «Наблюдатель».
11.10, 1.30 «С улыбкой доброй... Юрий Куклачев». Д/ф.
11.55 «Агатовый каприз императрицы». Д/ф.
12.25, 18.40, 0.45 «Что делать?»
13.15 «Человек с бульвара Капуцинов». Билли, заряжай!». Д/ф.
15.10 Новости. Подробно. Кино.
15.20 Библейский сюжет.
15.50 «Сати. Нескучная классика...» .
16.30 «ДНИ И ГОДЫ НИКОЛАЯ БАТЫГИНА». Сериал.
17.45 Мастер-класс. Небойша Живкович.
19.45 Главная роль.
20.30 «Спокойной ночи, малыши!».
21.45 «Абсолютный слух».
23.25 «Первые в мире». Д/с.
0.00 «Побег в никуда». Д/ф.
2.15 «Яхонтов». Д/ф.

5

5.00, 9.00, 13.00, 18.30, 3.10 «Известия».
5.40, 6.20, 7.05, 8.05, 13.25, 14.10, 15.05, 16.00, 16.50, 17.40 «ГОРЮНОВ». Сериал. 16+
9.25, 10.20, 11.10, 12.05 «МАЙОР ВЕТРОВ». Х/ф. 16+
19.00 «СЛЕД. ЛЮБОВЬ ТРЕБУЕТ ЖЕРТВ». Сериал. 16+
19.50 «СЛЕД. ПРОДАЙ БЛИЖНЕГО СВОЕГО». Сериал. 16+
20.35 «СЛЕД. ФОРК». Сериал. 16+
21.25 «СЛЕД. ЗАКОН ОТРАЖЕНИЯ». Сериал. 16+
22.15, 23.10 «БАРС». Х/ф. 16+
0.00 «Известия. Итоговый выпуск».
0.25 «СЛЕД. КАРАКУРТ». Сериал. 16+
1.10, 1.50, 2.15, 2.40, 3.20, 3.50, 4.20 «ДЕТЕКТИВЫ». Сериал. 16+

СТС

6.00, 4.45 «Ералаш». Детский юмористический киножурнал. 0+
6.15 «Том и Джерри». М/с. 0+
6.45 «Драконы. Гонки по краю». М/с. 6+
7.05, 7.30 «СЕНЯ-ФЕДЯ». Ситком. 16+
8.00, 19.00 «ИВАНОВЫ-ИВАНОВЫ». Сериал. 16+
9.05 «Уральские Пельмени. Смехbook». 16+
9.35 «БИТВА ТИТАНОВ». Х/ф. 16+
11.40 «ТАРЗАН. ЛЕГЕНДА». Х/ф. 16+
13.55 «ВОРОНИНЫ». Сериал. 16+
20.00 «КНИГА ДЖУНГЛЕЙ». Х/ф. 12+
22.00 «ПОВЕЛИТЕЛЬ СТИХИЙ». Х/ф. 0+
0.05 «ЧЕМПИОН». Х/ф. 0+
2.25 «НЕОБЫЧАЙНЫЕ ПРИКЛЮЧЕНИЯ АДЕЛЬ». Х/ф. 12+
4.00 «МОЛОДЁЖКА». Сериал. 16+
5.30 «Ералаш». Детский юмористический киножурнал. 0+

Редакция не несет ответственности за изменения в программе, внесенные телевизионными каналами после верстки газеты

23_11_2019_11_23_11_2019_11.qxd 21.11.2019 18:59 Страница 1

Четверг, 28 ноября

1

5.00, 9.25 Телеканал «Доброе утро».
9.00, 3.00 Новости.
9.55 «Модный приговор». 6+
10.55 «Жить здорово!» 16+
12.00, 15.00 Новости (с субтитрами).
12.15, 17.00, 1.45 «Время покажет». 16+
15.15 «Давай поженимся!» 16+
16.00 «Мужское / Женское». 16+
18.00 Вечерние новости (с субтитрами).
18.30, 0.35 «На самом деле». 16+
19.40 «Пусть говорят». 16+
21.00 «Время».
21.30 «НИЧТО НЕ СЛУЧАЕТСЯ ДВАЖДЫ». Сериал. 16+
0.00 «Вечерний Ургант». 16+
3.05 «Время покажет». 16+

РОССИЯ 1

5.00, 9.25 Утро России.
9.00, 11.00, 14.00, 20.00 Вести.
9.55 «О самом главном». 12+
11.25, 14.25, 17.00, 20.45 Вести. Местное время.
11.45 «Судьба человека с Борисом Корчевниковым». 12+
12.50, 18.50 «60 минут». Ток-шоу с Ольгой Скабеевой и Евгением Поповым. 12+
14.45 «Кто против?» 12+
17.25 «Андрей Малахов. Прямой эфир». 16+
21.00 «ТАЙНЫ СЛЕДСТВИЯ-18». Сериал. 12+
23.15 «Вечер с Владимиром Соловьёвым». 12+
2.00 «ЛИЧНОЕ ДЕЛО». Сериал. 16+
3.50 «ПО ГОРЯЧИМ СЛЕДАМ». Сериал. 12+

НТВ

5.10, 4.25 «УЧАСТКОВЫЙ». Сериал. 16+
6.00 «Утро. Самое лучшее». 6+
8.05 «Мальцева». 12+
9.00, 10.20 «МОРСКИЕ ДЬЯВОЛЫ. СМЕРЧ». Сериал. 16+
10.00, 13.00, 16.00, 19.00, 0.00 Сегодня.
13.25 Обзор. Чрезвычайное происшествие.
14.00 «Место встречи».
16.25 Следствие вели... 16+
17.10 «ДНК». 16+
18.10, 19.40 «ГЕНИЙ». Сериал. 16+
21.00 «ОСТРОВ ОБРЕЧЕННЫХ». Сериал. 16+
23.00 «Своя правда» с Романом Бабаяном. 16+
0.05 «Сегодня. Спорт».
0.10 «Захар Прилепин. Уроки русского». 12+
0.55 «БЕССТЫДНИКИ». Сериал. 18+
2.50 «Место встречи». 16+

РОССИЯ К

6.30, 7.00, 7.30, 10.00, 15.00, 19.30, 23.40 Новости культуры.
6.35 Москва военная.
7.05, 20.05 «Правила жизни».
7.35, 14.00, 20.45 «Цивилизации». Д/с.
8.30 «Легенды мирового кино».
9.00, 22.25 «ИСПЫТАНИЕ НЕВИНОВНОСТЬЮ». Сериал.
10.15 «Наблюдатель».
11.10, 1.25 XX век.
12.25, 18.45, 0.40 «Игра в бисер».
13.10 «Александр Годунов». Д/ф.
15.10 Новости. Подробно. Театр.
15.20 Моя любовь - Россия!
15.50 «2 Верник 2».
16.30 «ДНИ И ГОДЫ НИКОЛАЯ БАТЫГИНА». Сериал.
17.45 Мастер-класс.
19.45 Главная роль.
20.30 «Спокойной ночи, малыши!».
21.45 «Энигма. Миша Дамев».
23.25 Цвет времени.
0.00 Черные дыры. Белые пятна.
2.40 «Италия. Верона».

5

5.00, 9.00, 13.00, 18.30, 3.25 «Известия».
5.20, 6.00, 6.45, 7.40, 13.25, 14.10, 15.05, 16.00, 16.45, 17.40 «ГОРЮНОВ». Сериал. 16+
8.35 «День ангела».
9.25, 10.20, 11.10, 12.05 «ОПЕРАЦИЯ «ТАЙФУН». Сериал. 12+
19.00, 19.50, 20.35, 21.25, 0.25 «СЛЕД». Сериал. 16+
22.15, 23.10 «БАРС». Х/ф. 16+
0.00 «Известия. Итоговый выпуск».
1.10, 1.50, 2.20, 2.55, 3.30, 3.55, 4.20 «ДЕТЕКТИВЫ». Сериал. 16+

СТС

6.00, 5.00 «Ералаш». 0+
6.15 «Том и Джерри». М/с. 0+
6.45 «Драконы. Гонки по краю». М/с. 6+
7.05, 7.30 «СЕНЯ-ФЕДЯ». Ситком. 16+
8.00, 18.30 «ИВАНОВЫ-ИВАНОВЫ». Сериал. 16+
9.05 «Уральские Пельмени. Смехbook». 16+
9.45 «КНИГА ДЖУНГЛЕЙ». Х/ф. 12+
11.55 «ПОВЕЛИТЕЛЬ СТИХИЙ». Х/ф. 0+
13.55 «ВОРОНИНЫ». Сериал. 16+
20.00 «Кролик Питер». М/ф. 6+
21.50 «ЦАРЬ СКОРПИОНОВ». Х/ф. 12+
23.40 «ОТЕЦ НЕВЕСТЫ». Х/ф. 0+
1.40 «ОТЕЦ НЕВЕСТЫ. ЧАСТЬ ВТОРАЯ». Х/ф. 0+
3.25 «МОЛОДЁЖКА». Сериал. 16+
5.30 «Ералаш». 0+

Пятница, 29 ноября

1

5.00, 9.25 Телеканал «Доброе утро».
9.00 Новости.
9.55 «Модный приговор». 6+
10.55 «Жить здорово!» 16+
12.00, 15.00 Новости (с субтитрами).
12.15, 17.00 «Время покажет». 16+
15.15 «Давай поженимся!» 16+
16.00 «Мужское / Женское». 16+
18.00 Вечерние новости (с субтитрами).
18.30 «Человек и закон» с Алексеем Пимановым. 16+
19.45 «Поле чудес». 16+
21.00 «Время».
21.30 «Голос». Новый сезон. 12+
23.40 «Вечерний Ургант». 16+
0.35 «Гарик Сукачев. Носорог без кожи». 16+
1.40 «ИСЧЕЗАЮЩАЯ ТОЧКА». Х/ф. 18+
3.35 «Про любовь». 16+
4.20 «Наедине со всеми». 16+

РОССИЯ 1

5.00, 9.25 Утро России.
9.00, 11.00, 14.00, 20.00 Вести.
9.55 «О самом главном». 12+
11.25, 14.25, 17.00, 20.45 Вести. Местное время.
11.45 «Судьба человека с Борисом Корчевниковым». 12+
12.50, 18.50 «60 минут». Ток-шоу с Ольгой Скабеевой и Евгением Поповым. 12+
14.45 «Кто против?» 12+
17.25 «Андрей Малахов. Прямой эфир». 16+
21.00 «ТАЙНЫ СЛЕДСТВИЯ-18». Сериал. 12+
1.30 «БАРИСТА». Х/ф. 12+

НТВ

5.10 «УЧАСТКОВЫЙ». Сериал. 16+
6.00 «Утро. Самое лучшее». 6+
8.05 «Доктор свет». 16+
9.00, 10.20 «МОРСКИЕ ДЬЯВОЛЫ. СМЕРЧ». Сериал. 16+
10.00, 13.00, 16.00, 19.00 Сегодня.
13.25 Обзор. Чрезвычайное происшествие.
14.00 «Место встречи».
16.25 Следствие вели... 16+
17.15 «Жди меня». 12+
18.10, 19.40 «ГЕНИЙ». Сериал. 16+
21.00 «ОСТРОВ ОБРЕЧЕННЫХ». Сериал. 16+
23.10 «ЧП. Расследование». 16+
23.40 «ВОЗВРАЩЕНИЕ». Х/ф. 16+
1.40 Квартирный вопрос. 0+
2.40 «Место встречи». 16+
4.15 «Таинственная Россия». 16+

РОССИЯ К

6.30, 7.00, 7.30, 10.00, 15.00, 19.30, 23.30 Новости. Городец пряничный.
6.35 «Правила жизни».
7.05, 14.00 «Цивилизации». Д/с.
7.35, 8.30 «Легенды мирового кино».
9.00, 22.25 «ИСПЫТАНИЕ НЕВИНОВНОСТЬЮ». Сериал.
10.20 «НА ГРАНИЦЕ». Х/ф.
11.55 «Острова». Николай Крючков.
12.40 Открытая книга.
13.10 Цвет времени.
13.20 Черные дыры. Белые пятна.
15.10 «Письма из провинции».
15.45 «Энигма. Миша Дамев».
16.30 «ДНИ И ГОДЫ НИКОЛАЯ БАТЫГИНА». Сериал.
17.45 Мастер-класс.
18.30 «Франция. Римские и романские памятники Арля».
18.45 «Царская ложа».
19.45 «Синяя птица».
21.25 «Искатели».
22.10 «Исторический город Мекнес».
23.50 «2 Верник 2».
0.40 «ПЕСНЬ ДРЕВА». Х/ф.
2.25 «Большой подземный бал». «Брэк!». М/ф.

5

5.00, 9.00, 13.00 «Известия».
5.40, 6.20, 7.10, 8.05 «ГОРЮНОВ». Сериал. 16+
9.25, 10.10, 11.05, 11.55, 12.50, 14.05, 15.00, 15.55, 16.45, 17.40, 18.25, 19.25 «УСЛОВНЫЙ МЕНТ». Сериал. 16+
20.15 «СЛЕД. БЕГСТВО ПОД ЗАЛОГ». Сериал. 16+
21.05 «СЛЕД. РАЙ В КРЕДИТ». Сериал. 16+
22.00 «СЛЕД. ДЕЛО - ТАБАК». Сериал. 16+
22.55 «СЛЕД. АКУЛА». Сериал. 16+
23.45 «Светская хроника». 16+
0.45 «СЛЕД. ИХ ОСТАНОВИТ ТОЛЬКО СМЕРТЬ». Сериал. 16+
1.30, 2.10, 2.40, 3.10, 3.40, 4.05, 4.30, 4.55 «ДЕТЕКТИВЫ». Сериал. 16+

СТС

6.00 «Ералаш». 0+
6.15 «Том и Джерри». М/с. 0+
6.45 «Драконы. Гонки по краю». М/с. 6+
7.05, 7.30 «СЕНЯ-ФЕДЯ». Ситком. 16+
8.00 «ИВАНОВЫ-ИВАНОВЫ». Сериал. 16+
9.35 «Шоу «Уральских Пельменей». 16+
18.30 «Шоу «Уральских Пельменей». Азбука Уральских Пельменей. «Н» 16+
20.00 «Русские не смеются». Комедийное шоу. 16+
21.00 «МАСКА». Х/ф. 16+
23.00 «МЫ - МИЛЛЕРЫ». Х/ф. 18+
1.05 «ПОКА ТЫ СПАЛ». Х/ф. 12+
3.00 «Дикие предки». М/ф. 6+
4.15 «МОЛОДЁЖКА». Сериал. 16+
5.00 «Ералаш». 0+

Суббота, 30 ноября

1

6.00 Телеканал «Доброе утро. Суббота».
9.00 «Умницы и умники». 12+
9.45 «Слово пастыря». 0+
10.00, 12.00 Новости (с субтитрами).
10.15 «Александр Годунов. Его будущее осталось в прошлом». 12+
11.15 «Теория заговора». 16+
12.20 «Идеальный ремонт». 6+
13.25 «Галина Польских. По семейным обстоятельствам». 12+
14.30 «СУЕТА СУЕТ». Х/ф. 6+
16.10 «Фрунзик Мкртчян. Человек с гордым профилем». 12+
17.20 «Кто хочет стать миллионером?» с Дмитрием Дибровым. 12+
18.50 «Сегодня вечером». 16+
21.00 «Время».
21.20 «Что? Где? Когда?» Зимняя серия игр. 16+
22.30 «ПЛАНЕТА ОБЕЗЬЯН: ВОЙНА». Х/ф. 16+
1.00 «КАК ВЫЙТИ ЗАМУЖ ЗА МИЛЛИОНЕРА». Х/ф. 12+
2.55 «На самом деле». 16+
3.45 «Про любовь». 16+
4.30 «Наедине со всеми». 16+

РОССИЯ 1

5.00 «Утро России. Суббота».
8.15 «По секрету всему свету». *Народ, который предпочитает войне искусство - мудр, добр и может многому научить! Как из пуль сделать украшения, как из говяжьей головы приготовить изысканное блюдо, и как из десятка танцоров построить живую башню! Все это, а ещё знаменитое кавказское гостеприимство испробует на себе Ольга Кузьмина!*
8.40 Местное время. Суббота. 12+
9.20 «Пятеро на одного».
10.10 «Сто к одному». Телеигра.
11.00 Вести.
11.20 Вести. Местное время.
11.40 «Юмор! Юмор! Юмор!!!». 16+
13.50 «КАЧЕЛИ». Х/ф. 12+
18.00 «Привет, Андрей!». Вечернее шоу Андрея Малахова. 12+
20.00 Вести в субботу.
21.00 «БЕЗ КОЛЕБАНИЙ». Х/ф. 12+
1.10 «ЕГО ЛЮБОВЬ». Х/ф. 12+

НТВ

5.00 «ЧП. Расследование». 16+
5.25 «ДОЖИВЕМ ДО ПОНЕДЕЛЬНИКА». Х/ф. 0+
7.20 Смотр. 0+
8.00, 10.00, 16.00 Сегодня.
8.20 «Готовим с Алексеем Зиминым». 0+
8.45 «Кто в доме хозяин?» 12+
9.25 Едим дома. 0+
10.20 Главная дорога. 16+
11.00 «Еда живая и мертвая». 12+
12.00 Квартирный вопрос. 0+
13.00 «Поедем, поедим!» 0+
14.00 Своя игра. 0+
16.20 Следствие вели... 16+
19.00 «Центральное телевидение» с Вадимом Такменевым.
21.00 «Секрет на миллион». Анна Семенович. 16+
23.00 Ты не поверишь! 16+
23.40 «Международная пилорама» с Тиграном Кеосаяном. 18+
0.35 «Квартирник НТВ у Маргулиса». ДиДюЛя. 16+
2.00 «Фоменко фейк». 16+
2.20 «Дачный ответ». 0+
3.20 «ЗВЕЗДА». Х/ф. 12+
4.50 Их нравы. 0+

РОССИЯ К

6.30 Библейский сюжет.
7.05 «Шайбу! Шайбу!» «Матч-реванш». «Метеор» на ринге». М/ф.
8.05 «ПРОСТО САША». Х/ф.
9.15, 15.15 Телескоп.
9.45 «Передвижники. Вардгес Суренянц».
10.15 «Ход к зрительному залу...». Д/ф.
10.55 «ПОЗДНЯЯ ЛЮБОВЬ». Х/ф.
13.25 Земля людей. «Хори-буряты. Хранители Алханая».
13.50 «Голубая планета». Д/с.
14.45 «Эффект бабочки». Д/с.
15.45 «В мире басен». «Жил-был Козявин». М/ф.
16.05 «Линия жизни». Андрей Хржановский.
17.05, 0.40 «ПОЛТОРЫ КОМНАТЫ, ИЛИ СЕНТИМЕНТАЛЬНОЕ ПУТЕШЕСТВИЕ НА РОДИНУ». Х/ф.
19.10 Большая опера - 2019 г.
21.00 «Агора». Ток-шоу с Михаилом Швыдким.
22.00 «СЕРДЦЕ МОЕ». Х/ф. 18+
23.40 Клуб 37.
2.45 «Королевский бутерброд». М/ф.

5

5.00, 5.25, 5.50, 6.15, 6.40, 7.05, 7.40, 8.15, 8.55, 9.35 «ДЕТЕКТИВЫ». Сериал. Россия 16+
10.15 «СЛЕД. МАМА». Сериал. 16+
11.05 «СЛЕД. ЛЮБОВЬ ЗЛА». Сериал. 16+
11.55 «СЛЕД. ЖИЗНЬ ПОД СНОС». Сериал. 16+
12.45 «СЛЕД. ЛЕГКАЯ СМЕРТЬ». Сериал. 16+
13.30 «СЛЕД. ПЛАСТИКА». Сериал 16+
14.20 «СЛЕД. НЕ МНИМЫЙ БОЛЬНОЙ». Сериал. 16+
15.05 «СЛЕД. УЧИТЕЛЬНИЦА». Сериал. 16+
16.00 «СЛЕД. КРАСОТА». Сериал. 16+
16.45 «СЛЕД. ТРЯСИНА». Сериал. 16+
17.30 «СЛЕД. НЕ ВСЕ ДОМА». Сериал. 16+
18.20 «СЛЕД. ФОРК». Сериал. 16+
19.10 «СЛЕД. ДАМСКИЙ УГОДНИК». Сериал. 16+
20.00 «СЛЕД. ТИХАЯ ЗАВОДЬ». Сериал. 16+
20.50 «СЛЕД. ВНУТРЕННЕЕ ДЕЛО». Сериал. 16+
21.35 «СЛЕД. ЖЕЛЕЗНОЕ АЛИБИ». Сериал. 16+
22.20 «СЛЕД. ПОКОЙНИКИ ДОЛГО НЕ ЖИВУТ». Сериал. 16+
23.10 «СЛЕД. ПОХИЩЕНИЕ СТРОПТИВОЙ». Сериал. 16+
0.00 «Известия. Главное».
0.55, 1.50, 2.25, 3.05, 3.40, 4.20, 4.55 «БАРС». Сериал. 16+

СТС

6.00, 6.30, 4.25 «Ералаш». Детский юмористический киножурнал. 0+
6.50 «Приключения кота в сапогах». М/с. 6+
7.15 «Спирит. Дух свободы». М/с. 6+
7.40 «Три кота». М/с. 0+
8.05 «Том и Джерри». М/с. 0+
8.30, 10.30 «Шоу «Уральских Пельменей». 16+
9.30 «ПроСТО кухня». Кулинарное шоу. 12+
12.25 «Русские не смеются». Комедийное шоу. Ведущие - Сергей Светлаков, Михаил Галустян, Александр Незлобин. 16+
13.25 «Форт Боярд. Возвращение». Телеигра. 16+
18.45 «ПАРК ЮРСКОГО ПЕРИОДА-3». Х/ф. 16+
20.35 «МИР ЮРСКОГО ПЕРИОДА». Х/ф. 16+
23.00 «ЗАТЕРЯННЫЙ МИР». Х/ф. 12+
0.55 «МЫ - МИЛЛЕРЫ». Х/ф. 18+
2.50 «МОЛОДЁЖКА». Сериал. 16+
5.30 «Ералаш». Детский юмористический киножурнал. 0+

Воскресенье, 1 декабря

1

5.45, 6.10 «Вячеслав Невинный. Смех сквозь слезы». 12+
6.00 Новости.
7.00 «Играй, гармонь любимая!» 12+
7.45 «Часовой». 12+
8.15 «Здоровье». 16+
9.20 «Непутевые заметки» с Дм. Крыловым. 12+
10.00, 12.00 Новости (с субтитрами).
10.15 Жанна Бадоева в проекте-путешествии «Жизнь других». 12+
11.15, 12.15 «Видели видео?» 6+
13.55 «Гарик Сукачев. Носорог без кожи». 16+
15.00 «Романовы». 12+
17.00 Татьяна Навка, Роман Костомаров, Алексей Ягудин, Александра Трусова и другие звезды фигурного катания в ледовом шоу Ильи Авербуха. 6+
19.25 Шоу Максима Галкина «Лучше всех!» 0+
21.00 «Время».
22.00 «Большая игра». 16+
23.45 Концерт. 16+
1.50 «На самом деле». 16+
2.55 «Про любовь» 16+
3.40 «Наедине со всеми». 16+

РОССИЯ 1

4.30 «Сам себе режиссёр».
5.15, 1.50 «НЕВЕСТА МОЕГО ЖЕНИХА». Х/ф. 12+
7.20 «Семейные каникулы».
7.30 «Смехопанорама» Евгения Петросяна.
8.00 Утренняя почта.
8.40 Местное время. Воскресенье.
9.20 «Когда все дома с Тимуром Кизяковым».
10.10 «Сто к одному». Телеигра.
11.00 Вести.
11.20 «Смеяться разрешается». Юмористическая программа.
14.00 «МАРУСЯ». Х/ф. 12+
18.20 «Всероссийский открытый телевизионный конкурс юных талантов «Синяя Птица».
20.00 Вести недели.
22.00 Москва. Кремль. Путин.
22.40 «Воскресный вечер с Владимиром Соловьёвым». 12+
0.50 «Дежурный по стране». Михаил Жванецкий.
3.40 «ГРАЖДАНИН НАЧАЛЬНИК». Сериал. 16+

НТВ

5.05 «Таинственная Россия». 16+
6.00 «Центральное телевидение». 16+
8.00, 10.00, 16.00 Сегодня.
8.20 «У нас выигрывают!» Лотерейное шоу. 12+
10.20 «Первая передача». 16+
11.00 «Чудо техники». 12+
11.50 «Дачный ответ». 0+
13.00 «Нашпотребнадзор». 16+
14.00 «Россия рулит!» 12+
16.20 Следствие вели... 16+
18.00 «Новые русские сенсации». 16+
19.00 «Итоги недели» с Ирадой Зейналовой.
20.10 «Звезды сошлись». 16+
21.45 Ты не поверишь! 16+
22.55 «Основано на реальных событиях». 16+
2.10 «Квартирник НТВ у Маргулиса». Гарик Сукачев. 16+
3.55 Их нравы. 0+
4.20 «УЧАСТКОВЫЙ». Сериал. 16+ *Матерый бандит-гастролёр по кличке Сарыч после очередной удачной операции по захвату банка решает затаиться. В милицию поступает информация, что преступник скрывается в районе Новосёлки.*

РОССИЯ К

6.30 «Эффект бабочки». Д/с.
7.05 «Две сказки». «Гадкий утенок». М/ф.
7.40 «АДМИРАЛ НАХИМОВ». Х/ф.
9.10 «Обыкновенный концерт с Эдуардом Эфировым».
9.35 «Мы - грамотеи!» Телеигра для школьников.
10.15, 0.45 «РАССМЕШИТЕ КЛОУНА». Х/ф.
12.30 «Письма из провинции». Борисоглеб.
13.00, 0.05 Диалоги о животных. Лоро Парк. Тенерифе.
13.40 «Другие Романовы».
14.10 «Николай Пономарев-Степной. Девять десятых, или Параллельная фантастика». Д/ф.
14.55 «ЧЕЛОВЕК В «БЬЮИКЕ». Х/ф.
16.30 «Картина мира с Михаилом Ковальчуком».
17.10 «Пешком...». Москва Бове.
17.35 «Ближний круг».
18.35 «Романтика романса».
19.30 Новости культуры с Владиславом Флярковским.
20.10 «ПРОСТО САША».
21.20 60 лет Гарику Сукачеву. «Линия жизни».
22.15 «ЧАСЫ». Х/ф.

5

5.00, 5.35 «БАРС». Х/ф. 16+
6.15 «Моя правда. Алексей Чумаков: я ждал всю жизнь». Д/ф. 16+
7.05 «Моя правда. Юрий Стоянов. Поздно не бывает». Д/ф. 16+
8.00 «Светская хроника». Развлекательная программа. 16+
КАЧЕСТВЕННАЯ новинка для тех, кто хочет самым первым узнавать новости из мира шоу-бизнеса! Интересный формат, звездные герои, яркие репортажи, мини-расследования и откровенные интервью.
9.00 «Моя правда. Александр Малинин. Голос души». Д/ф. 16+
10.00, 10.55, 11.50, 12.45, 13.35, 14.30, 15.30, 16.25 «ШЕФ-2». Сериал. 16+
17.15, 18.15, 19.10, 20.05, 21.05, 22.00, 23.00 «ШЕФ. НОВАЯ ЖИЗНЬ». Сериал. 16+
23.55, 0.55, 1.40, 2.25 «НАЗАД В СССР». Сериал. 16+
3.10 «Большая разница». 16+

СТС

6.00, 6.30, 4.00 «Ералаш». Детский юмористический киножурнал. 0+
6.50 «Приключения кота в сапогах». М/с. 6+
7.15 «Спирит. Дух свободы». М/с. 6+
7.40 «Три кота». М/с. 0+
8.05 «Царевны». М/с. 0+
8.30, 10.30 «Шоу «Уральских Пельменей». 16+
9.30 «Рогов в городе». Мэйковер-шоу. 16+
11.30 «ПАРК ЮРСКОГО ПЕРИОДА». Х/ф. 16+
14.05 «ЗАТЕРЯННЫЙ МИР. ПАРК ЮРСКОГО ПЕРИОДА-2». Х/ф. 16+
16.45 «ПАРК ЮРСКОГО ПЕРИОДА-3». Х/ф. 16+
18.30 «МИР ЮРСКОГО ПЕРИОДА». Х/ф. 16+
21.00 «МИР ЮРСКОГО ПЕРИОДА-2». Х/ф. 16+
23.30 «10 000 «ЛЕТ ДО Н. Э.». Х/ф. 16+
1.35 «НОЧНЫЕ СТРАЖИ». Х/ф. 12+
3.10 «МОЛОДЁЖКА». Сериал. 16+
5.30 «Ералаш». Детский юмористический киножурнал. 0+

Редакция не несет ответственности за изменения в программе, внесенные телевизионными каналами после верстки газеты

23_11_2019_12_10_08_2019_12.qxd 21.11.2019 18:59 Страница 1

(Окончание. Начало на 9-й стр)

СОГЛАШЕНИЕ № 147

о предоставлении иного межбюджетного трансферта бюджету муниципального образования Рабитицкое сельское поселение Волосовского муниципального района Ленинградской области на решение вопросов местного значения

город Волосово «08» октября 2019 года

Администрация муниципального образования Волосовский муниципальный район Ленинградской области (Далее – Администрация района), в лице главы администрации муниципального образования Волосовский муниципальный район Ленинградской области Рыжкова Василия Васильевича, действующего на основании Устава муниципального образования Волосовский муниципальный район Ленинградской области, с одной стороны и Администрация муниципального образования Рабитицкое сельское поселение Волосовского муниципального района Ленинградской области (далее – администрация поселения), именуемая в дальнейшем «Получатель», в лице главы администрации муниципального образования Рабитицкое сельское поселение Волосовского муниципального района Ленинградской области Масленицыной Наталии Николаевны, действующей на основании Устава муниципального образования Рабитицкое сельское поселение Волосовского муниципального района Ленинградской области руководствуясь содержанием статей ст.14,15 Федерального Закона от 06.10.2003 № 131 «Об общих принципах организации местного самоуправления в Российской Федерации», заключили настоящее соглашение о нижеследующем:

1. Предмет соглашения

1.1. Предметом настоящего Соглашения является предоставление Администрацией района в 2019 году из бюджета муниципального образования Волосовский муниципальный район Ленинградской области иного межбюджетного трансферта бюджету муниципального образования Рабитицкое сельское поселение Волосовского муниципального района Ленинградской области. Иной межбюджетный трансферт в размере 728 361,00 рублей (Семьсот двадцать восемь тысяч триста шестьдесят один рубль) передается: для обеспечения выплаты заработной платы в сумме 393 361,00 рубль, на оплату коммунальных платежей по электроэнергии в сумме 335 000,00 рублей.

1.2. Иной межбюджетный трансферт предоставляется на основании решения совета депутатов Волосовского муниципального района от 26 ноября 2014 года № 19 «Об утверждении порядка предоставления иных межбюджетных трансфертов из бюджета муниципального образования Волосовский муниципальный район бюджетам поселений Волосовского района», в соответствии с распоряжением администрации муниципального образования Волосокий муниципальный район Ленинградской области от 07 октября 2019 года № 443-р.

1.3. Главным распорядителем средств бюджета муниципального образования Волосовский муниципальный район Ленинградской области, предусмотренных на мероприятия по решению вопросов местного значения является комитет финансов администрации муниципального образования Волосовский муниципальный район Ленинградской области.

2. Права и обязанности сторон

2.1. Администрация поселения обязуется:

2.1.1. обеспечить целевое использование иного межбюджетного трансферта в соответствии с п.1 настоящего Соглашения;

2.1.2. обеспечить возврат в бюджет муниципального образования Волосовский Ленинградской области муниципальный район не использованные в текущем финансовом году средства иного межбюджетного трансферта, в установленном Комитетом финансов администрации муниципального образования Волосовский муниципальный район Ленинградской области порядке;

2.1.3. предоставлять отчет об использовании иного межбюджетного трансферта по форме, установленной приложением 1 не позднее 10-го числа месяца, следующего за отчетным кварталом, годовые отчеты - не позднее 15 января года, следующего за отчетным.

2.2. Комитет финансов обязуется:

2.2.1. предоставить иной межбюджетный трансферт из бюджета муниципального района в бюджет муниципального образования Рабитицкое сельское поселение Волосовского муниципального района Ленинградской области в соответствии с нормами бюджетного законодательства Российской Федерации.

2.3. Комитет финансов вправе:

2.3.1. получать информацию о деятельности муниципального образования Рабитицкое сельское поселение Волосовского муниципального района Ленинградской области по реализации настоящего Соглашения;

2.3.2. осуществлять контроль за целевым и рациональным использованием средств, перечисленных в виде иного межбюджетного трансферта из бюджета муниципального образования Волосовский муниципальный район Ленинградской области в бюджет муниципального образования Рабитицкое сельское поселение Волосовского муниципального района Ленинградской области в соответствии с настоящим Соглашением.

3. Порядок финансирования расходов по иному межбюджетному трансферту

3.1. Комитет финансов обязуется предоставить иной межбюджетный трансферт из бюджета района бюджету муниципального образования Рабитицкое сельское поселение Волосов¬ского муниципального района Ленинградской области на основании распоряжения admini¬страции муниципального образования Волосовский муниципальный район Ленинградской обла¬сти от 07 октября 2019 года № 443-р в соответствии с нормами бюджетного законодательства РФ.

3.2. Комитет финансов перечисляет иной межбюджетный трансферт на счет Управления Федерального казначейства по Ленинградской области для кассового обслуживания исполнения бюджета Получателя по следующим реквизитам: Получатель: УФК по Ленинградской области (Администрация Рабитицкого сельского поселения, л/с 04453000730); ИНН Получателя 4717008498; КПП Получателя 470501001; Банк Получателя Отделение Ленинградское г. Санкт-Петербург; БИК банка Получателя 044106001; Код ОКТМО 41 606 408; Счет Получателя 40101810200000010022; Код цели 0025; Код администратора доходов 014; Код бюджетной классификации 01420249999100000150.

3.3. Перечисление иного межбюджетного трансферта осуществляется после подписания данного Соглашения по заявке администрации поселения платёжным поручением в полном объеме.

4. Ответственность Сторон

4.1. Стороны несут ответственность за неисполнение или ненадлежащее исполнение своих обязательств по настоящему Соглашению в соответствии с законодательством Россий-ской Федерации.

4.2. При не достижении Получателем установленных значений целевых показателей ре¬зультативности использования иного межбюджетного трансферта, целевые средства подлежат возврату в доход бюджета Волосовского муниципального района Ленинградской области в установленном порядке.

5. Заключительные положения

5.1. Настоящее Соглашение вступает в силу после официального опубликования и действует до 31 декабря 2019 года.

5.2. Изменение настоящего Соглашения осуществляется по инициативе Сторон в письменной форме в виде дополнений к настоящему Соглашению, которые являются его неотъемлемой частью.

5.3. Настоящее Соглашение составлено в двух экземплярах, имеющих одинаковую юридическую силу, по одному для каждой из Сторон.

6. Юридические адреса и банковские реквизиты сторон

Администрация района: Администрация муниципального образования Волосовский муниципальный район Ленинградской области ИНН 4717008339/КПП 471701001 Адрес: 188410 Ленинградская область, г. Волосово, пл. Советов, д. 3а Глава администрации муниципального образования Волосовский муниципальный район Ленинградской области _____ В.В. Рыжков МП МП	Администрация сельского поселения: Администрация муниципального образования Рабитицкое сельское поселение Волосовского муниципального района Ленинградской области ИНН 4717008498 КПП 470501001 Адрес: 188413 Ленинградская область, Волосовский район, д. Рабитицы, д.51а Глава администрации муниципального образования Рабитицкое сельское поселение Волосовского муниципального района Ленинградской области _____ Н.Н. Масленицына

Приложение 1
к Соглашению от 08 октября 2019 № 147

ОТЧЕТ
о расходовании средств, предоставленных в виде иных межбюджетных трансфертов муниципальным образованиям на решение вопросов местного значения в 2019 году

Период отчетности на 01 _____ 20_ года
Муниципальное образование _____

Единица измерения _____ рубли _____

1. Сведения о перечислении иных межбюджетного трансферта местному бюджету из бюджета муниципального образования Волосовский муниципальный район Ленинградской области

1.1. Выделено бюджету муниципального образования _____								1.2. Поступило в местный бюджет			
Иных межбюджетных трансфертов								Коды бюджетной классификации		Поступило с начала года	Поступило с начала квартала
(Указать наименование целевой статьи)							Бюджетные назначения на год				
ГРБС	Рз,	Прз	по КЦСР	по КВР	по ЭКР	доп ФК		Адм.	Код дохода		
1	2	3	4	5	6	7	8	9	10	11	12

2. Сведения о расходах бюджета МО _____ за счет иных межбюджетных трансфертов из бюджета муниципального образования Волосовский муниципальный район Ленинградской области

N п/п	Сумма, перечисленная			Наименование мероприятия, услуги, работы	Коды бюджетной классификации				
	номер	дата	сумма		Код главы	Рз, Прз	ЦС	ВР	КОСГУ
1	2	3	4	5	6	7	8	9	10

Приложение: _____ листов
(соглашения, платежные поручения, акты выполненных работ)

Остаток неиспользованных средств на лицевом счете _____ руб.
Причина возникновения остатка:

Руководитель _____ Фамилия И.О. Главный бухгалтер _____ Фамилия И.О.
(подпись) (подпись)

МП

СОГЛАШЕНИЕ № 128

о предоставлении иного межбюджетного трансферта бюджету муниципального образования Сабское сельское поселение Волосовского муниципального района Ленинградской области на решение вопросов местного значения

г. Волосово 22 июля 2019 года

Администрация муниципального образования Волосовский муниципальный район Ленинградской области, именуемая в дальнейшем «Администрация», в лице главы администрации муниципального образования Волосовский муниципальный район Ленинградской области Рыжкова Василия Васильевича, действующего на основании Устава муниципального образования Волосовский муниципальный район Ленинградской области, с одной стороны и администрация муниципального образования Сабское сельское поселение Волосовского муниципального района Ленинградской области, именуемая в дальнейшем "Поселение", в лице главы администрации муниципального образования Сабское сельское поселение Волосовского муниципального района Ленинградской области Спирина Николая Анатольевича, действующего на основании Устава муниципального образования Сабское сельское поселение Волосовского муниципального района Ленинградской области руководствуясь содержанием статей ст.14,15 Федерального Закона от 06.10.2003 № 131 «Об общих принципах организации местного самоуправления в Российской Федерации», заключили настоящее соглашение о нижеследующем:

1. Предмет Соглашения

1.1. Предметом настоящего Соглашения является предоставление Администрацией в 2019 году из бюджета муниципального образования Волосовский муниципальный район Ленинградской области иного межбюджетного трансферта бюджету муниципального образования Сабское сельское поселение Волосовского муниципального района Ленинградской области (далее – иной межбюджетный трансферт) в сумме 1 499 000,0 рублей на решение вопросов местного значения (содержание администрации муниципального образования Сабское сельское поселение Волосовский муниципальный район Ленинградской области -599 000 рублей, обустройство площадок под мусорные контейнеры на территории кладбища, приобретение контейнеров - 300 000 рублей, оплата договоров по теплоснабжению муниципального казенного учреждения "Дом культуры д.Б.Сабск", обустройство площадок под мусорные контейнеры на территории учреждения, приобретение контейнеров - 600 000 рублей).

1.2. Иной межбюджетный трансферт предоставляется на основании решения совета депутатов Волосовского муниципального района от 26 ноября 2014 года № 19 «Об утверждении порядка предоставления иных межбюджетных трансфертов из бюджета муниципального образования Волосовский муниципальный район бюджетам поселений Волосовского района», в соответствии с распоряжением администрации муниципального образования Волосовский муниципальный район Ленинградской области от 19 июля 2019 года № 301 "О выделении денежных средств».

1.3.Главным распорядителем средств бюджета муниципального образования Волосовский муниципальный район Ленинградской области, предусмотренных на мероприятия по решению вопросов местного значения поселений является комитет финансов администрации муниципального образования Волосовский муниципальный район Ленинградской области (далее – комитет финансов).

2. Права и обязанности сторон

2.1. Поселение обязуется:

2.1.1. обеспечить целевое использование иного межбюджетного трансферта в соответствии с п.1 настоящего Соглашения;

2.1.2. обеспечить возврат в бюджет муниципального образования Волосовский муниципальный район Ленинградской области, не использованные в текущем финансовом году средства иного межбюджетного трансферта, в установленном Комитетом финансов порядке;

2.1.3. предоставлять отчет об использовании иного межбюджетного трансферта по форме, установленной приложением 1.

2.2. Комитет финансов обязуется:

2.2.1. предоставить иной межбюджетный трансферт из бюджета муниципального образования Волосовский муниципальный район Ленинградской области в бюджет муниципального образования Сабское сельское поселение Волосовского муниципального района Ленинградской области в соответствии с нормами бюджетного законодательства Российской Федерации.

2.3. Комитет финансов вправе:

2.3.1. получать информацию о деятельности Поселения по реализации настоящего Соглашения;

2.3.2.осуществлять контроль за целевым и рациональным использованием средств, перечисленных в виде иного межбюджетного трансферта из бюджета муниципального образования Волосовский муниципальный район Ленинградской области в бюджет муниципального образования Сабское сельское поселение Волосовского муниципального района Ленинградской области в соответствии с настоящим Соглашением.

3. Порядок финансирования расходов по межбюджетному трансферту

3.1. Комитет финансов обязуется предоставить иной межбюджетный трансферт из бюджета муниципального образования Волосовский муниципальный район Ленинградской области в бюджет муниципального образования Сабское сельское поселение Волосовского муниципального района Ленинградской области в соответствии с распоряжением администрации муниципального образования Волосовский муниципальный район Ленинградской области от 19 июля 2019 года № 301 "О выделении денежных средств».

в соответствии с нормами бюджетного законодательства РФ.

3.2. Комитет финансов перечисляет иной межбюджетный трансферт на счет Управления Федерального казначейства по Ленинградской области для кассового обслуживания исполнения бюджета Получателя по следующим реквизитам: Получатель: УФК по Ленинградской области (УФК по Ленинградской области (Администрация Сабского сельского поселения, 04453000740); ИНН Получателя 4717008459; КПП Получателя 470501001; Банк Получателя Отделение Ленинградское г. Санкт-Петербург; БИК банка Получателя 044106001; Код ОКТМО 41 606 436; Счет Получателя 40101810200000010022; Код цели 0025; Код администратора доходов 015; Код бюджетной классификации 01520249999100000151.

3.3. Перечисление иного межбюджетного трансферта осуществляется после подписания данного Соглашения по заявке Поселения платёжным поручением в полном объеме.

4.Ответственность Сторон

4.1. Стороны несут ответственность за неисполнение или ненадлежащее исполнение своих обязательств по настоящему Соглашению в соответствии с законодательством Российской Федерации.

4.2. При не достижении Поселением установленных значений целевых показателей результативности использования иного межбюджетного трансферта, целевые средства подлежат возврату в доход бюджета муниципального образования Волосовский муниципальный район Ленинградской области в установленном порядке.

5. Заключительные положения

5.1. Настоящее Соглашение вступает в силу после официального опубликования и распространяется на правоотношения, возникшие с 22 июля 2019 года, и действует до 31 декабря 2019 года.

5.2. Изменение настоящего Соглашения осуществляется по инициативе Сторон в письменной форме в виде дополнений к настоящему Соглашению, которые являются его неотъемлемой частью.

5.3. Настоящее Соглашение составлено в двух экземплярах, имеющих одинаковую юридическую силу, по одному для каждой из Сторон.

6. Юридические адреса сторон

Администрация муниципального образования Волосовский муниципальный район Ленинградской области ИНН 4717008339/КПП 471701001 Адрес: 188410 Ленинградская область, г. Волосово, пл. Советов, д. 3а Глава администрации муниципального образования Волосовский муниципальный район Ленинградской области _____В.В. Рыжков МП	Администрация сельского поселения: Администрация муниципального образования Сабское сельское поселение Волосовского муниципального района Ленинградской области ИНН 4717008459 КПП 470501001 188444 Ленинградская область, Волосовский район, д. Б.Сабск, д.56 Глава администрации муниципального образования Сабское сельское поселение Волосовского муниципального района Ленинградской области _____ Н.А. Спирин МП

Приложение 1
к Соглашению от 22 июля 2019 года № 128

ОТЧЕТ
о расходовании средств, предоставленных в виде иных межбюджетных трансфертов муниципальным образованиям на решение вопросов местного значения в 2019 году

Период отчетности на 01 _____ 20_ года
Муниципальное образование _____

Единица измерения _____ рубли _____

1. Сведения о перечислении межбюджетного трансферта местному бюджету из бюджета муниципального образования Волосовский муниципальный район Ленинградской области

1.1. Выделено бюджету муниципального образования _____								1.2. Поступило в местный бюджет			
межбюджетных трансфертов								Коды бюджетной классификации		Поступило с начала года	Поступило с начала квартала
(Указать наименование целевой статьи)							Бюджетные назначения на год				
ГРБС	Рз,	Прз	по КЦСР	по КВР	по ЭКР	доп ФК		Адм.	Код дохода		
1	2	3	4	5	6	7	8	9	10	11	12

2. Сведения о расходах бюджета МО _____ за счет межбюджетных трансфертов из бюджета муниципального образования Волосовский муниципальный район Ленинградской области

N п/п	Сумма, перечисленная			Наименование мероприятия, услуги, работы	Коды бюджетной классификации				
	номер	дата	сумма		Код главы	Рз, Прз	ЦС	ВР	КОСГУ
1	2	3	4	5	6	7	8	9	10

Приложение: _____ листов
(соглашения, платежные поручения, акты выполненных работ)
Остаток неиспользованных средств на лицевом счете _____ руб.
Причина возникновения остатка:

Руководитель _____ Фамилия И.О. Главный бухгалтер _____ Фамилия И.О.
(подпись) (подпись)

МП

МУНИЦИПАЛЬНОЕ ОБРАЗОВАНИЕ
ВОЛОСОВСКИЙ МУНИЦИПАЛЬНЫЙ РАЙОН
ЛЕНИНГРАДСКОЙ ОБЛАСТИ
СОВЕТ ДЕПУТАТОВ
ВОЛОСОВСКОГО МУНИЦИПАЛЬНОГО РАЙОНА

РЕШЕНИЕ

(третье заседание четвертого созыва)
от 20 ноября 2019 года № 24

Об утверждении Программы приватизации муниципального имущества Волосовского муниципального района на 2020 год

Совет депутатов муниципального образования Волосовский муниципальный район Ленинградской области РЕШИЛ:

1. Утвердить Программу приватизации муниципального имущества муниципального образования Волосовский муниципальный район Ленинградской области на 2020 год согласно Приложению.

2. Опубликовать настоящее решение в общественно-политической газете Волосовского муниципального района Ленинградской области «Сельская новь» и разместить на официальном сайте органов местного самоуправления Волосовского муниципального района в сети Интернет.

Глава муниципального образования
Волосовский муниципальный район
С.А. ФРОЛОВ

Приложение
Утверждено
решением Совета депутатов
Волосовского муниципального района
от 20 ноября 2019 г. № 24

ПРОГРАММА ПРИВАТИЗАЦИИ муниципального имущества муниципального образования Волосовский муниципальный район Ленинградской области на 2020 год

№ п/п	Перечень предприятий и муниципального имущества, подлежащих приватизации	Характеристика предприятий и имущества	Сроки приватизации	Стоимость (в руб.)	Способ приватизации
1	Автобус для перевозки детей ПАЗ 32053-70	2012 года изготовления, VIN X1M3205CXC0005387, модель, № двигателя 523400 C1007515, шасси (рама) № отсутствует, кузов № X1M3205CXC0005387, цвет кузова – желтый, ПТС 52 НР 094065, рег. знак В962СТ47	I – II кварталы	Рыночная стоимость по результатам независимой оценки	Торги
2	Автобус для перевозки детей ПАЗ 32053-70	2013 года изготовления, VIN X1M3205BXD0003312, модель, № двигателя 523420 D1004646, шасси (рама) № отсутствует, кузов № X1M3205BXD0003312, цвет кузова – желтый, ПТС 52 НТ 068163, рег. знак В944ТС47	I – II кварталы	Рыночная стоимость по результатам независимой оценки	Торги

МУНИЦИПАЛЬНОЕ ОБРАЗОВАНИЕ
ВОЛОСОВСКИЙ МУНИЦИПАЛЬНЫЙ РАЙОН
ЛЕНИНГРАДСКОЙ ОБЛАСТИ
СОВЕТ ДЕПУТАТОВ
ВОЛОСОВСКОГО МУНИЦИПАЛЬНОГО РАЙОНА

РЕШЕНИЕ

(третье заседание четвертого созыва)
от 20 ноября 2019 года № 25

О внесении изменений в решение Совета депутатов Волосовского муниципального района от 30.10.2019 № 17 «Об утверждении Методики определения размера арендной платы за пользование нежилыми зданиями, строениями и отдельными помещениями, находящимися в муниципальной собственности муниципального образования Волосовский муниципальный район Ленинградской области»

Совет депутатов муниципального образования Волосовский муниципальный район Ленинградской области РЕШИЛ:

1. Внести изменения в решение Совета депутатов Волосовского муниципального района от 30.10.2019 № 17 «Об утверждении Методики определения размера арендной платы за пользование нежилыми зданиями, строениями и отдельными помещениями, находящимися в муниципальной собственности муниципального образования Волосовский муниципальный район Ленинградской области», изложив подпункты 6 и 7 пункта 2.3. раздела 2 приложения в следующей редакции:

6	государственные (муниципальные) учреждения, предприятия, бытовое обслуживание, общественные организации, спорт, культура, образовательные учреждения, средства массовой информации, почтовая связь, организации всех видов собственности, оказывающие жилищно-коммунальные услуги населению и муниципальным учреждениям; осуществляющие управление многоквартирными домами и оказывающие услуги по содержанию и ремонту общего имущества в многоквартирных домах, комиссариаты	0,5
7	органы исполнительной власти, органы местного самоуправления, органы полиции, юстиции, прокуратуры, налоговые и таможенные органы, суды, организации инвалидов, творческие общественные объединения	0,2

2. Опубликовать настоящее решение в общественно-политической газете Волосовского муниципального района Ленинградской области «Сельская новь» и разместить на официальном сайте органов местного самоуправления Волосовского муниципального района в сети Интернет.

Глава муниципального образования
Волосовский муниципальный район
С.А. ФРОЛОВ

МУНИЦИПАЛЬНОЕ ОБРАЗОВАНИЕ
ВОЛОСОВСКИЙ МУНИЦИПАЛЬНЫЙ РАЙОН
ЛЕНИНГРАДСКОЙ ОБЛАСТИ
СОВЕТ ДЕПУТАТОВ
ВОЛОСОВСКОГО МУНИЦИПАЛЬНОГО РАЙОНА

РЕШЕНИЕ

(третье заседание четвертого созыва)
от 20 ноября 2019 года № 26

Об утверждении Порядка присутствия граждан (физических лиц), в том числе представителей организаций (юридических лиц), общественных объединений, государственных органов и органов местного самоуправления, на заседаниях Совета депутатов муниципального образования Волосовский муниципальный район Ленинградской области

Руководствуясь ст. 8, п. 7 ч.10 ст. 35, ст. 68 Федерального закона от 06.10.2003 № 131-ФЗ "Об общих принципах организации местного самоуправления в Российской Федерации", статьей 15 Федерального закона от 09.02.2009 № 8-ФЗ "Об обеспечении доступа к информации о деятельности государственных органов и органов местного самоуправления", Уставом муниципального образования Волосовский муниципальный район Ленинградской области (новая редакция), Регламентом Совета депутатов муниципального образования Волосовский муниципальный район Ленинградской области , Совет депутатов РЕШИЛ:

1. Утвердить Порядок присутствия граждан (физических лиц), в том числе представителей организаций (юридических лиц), общественных объединений, государственных органов и органов местного самоуправления, на заседаниях Совета депутатов муниципального образования Волосовский муниципальный район Ленинградской области.

2. Опубликовать настоящее решение в общественно-политической газете Волосовского муниципального района Ленинградской области «Сельская новь» и разместить на официальном сайте органов местного самоуправления Волосовского муниципального района в сети Интернет.

3. Настоящее решение вступает в силу после его официального опубликования.

Глава муниципального образования
Волосовский муниципальный район
С.А. ФРОЛОВ

Приложение
Утверждено
решением Совета депутатов
Волосовского муниципального района
от 20 ноября 2019 г. № 26

Порядок присутствия граждан (физических лиц), в том числе представителей организаций (юридических лиц), общественных объединений, государственных органов и органов местного самоуправления, на заседаниях Совета депутатов муниципального образования Волосовский муниципальный район Ленинградской области

Глава 1. Общие положения

1. Настоящий Порядок устанавливает требования к организации присутствия граждан (физических лиц), в том числе представителей организаций (юридических лиц), общественных объединений, государственных органов и органов местного самоуправления (далее - также заинтересованные лица), на заседаниях Совета депутатов муниципального образования Волосовский муниципальный район Ленинградской области (далее - Совет депутатов), а также права и обязанности указанных лиц.

2. Настоящий Порядок не распространяет свое действие на случаи присутствия на заседаниях Совета депутатов (далее - заседание):

1) лиц, приглашенных по инициативе Совета депутатов, его председателя, постоянных комиссий Совета депутатов, депутатов Совета депутатов.

2) должностных лиц, присутствие которых на заседаниях предусмотрено законодательством, Уставом муниципального образования Волосовский муниципальный район Ленинградской области в связи с осуществлением ими должностных (служебных) обязанностей;

3) представителей средств массовой информации.

23_11_2019_13_2_11_2019_17n.qxd 21.11.2019 19:00 Страница 1

Глава 2. Оповещение о заседании и подача заявок на участие
1. Оповещение заинтересованных лиц о заседании осуществляется путем размещения на официальном сайте органов местного самоуправления Волосовского муниципального района в сети Интернет и в общественно-политической газете Волосовского муниципального района Ленинградской области "Сельская новь" сведений о времени и месте заседания (с указанием точного адреса), о вопросах повестки дня заседания, а также адресе, на который принимаются заявки от заинтересованных лиц о намерении присутствовать на заседании.
2. Оповещение заинтересованных лиц о заседании осуществляется в срок не позднее чем за пять календарных дней до дня проведения заседания.
3. Заинтересованные лица направляют заявку о намерении присутствовать на заседании (далее - заявка) по форме согласно приложению к настоящему Порядку в срок, не позднее чем за один день до проведения соответствующего заседания.
4. Заявки подлежат регистрации по мере их поступления в Совет депутатов в журнале регистрации входящей корреспонденции .
Глава 3. Организация заседания в случае присутствия заинтересованных лиц
1. В зале заседаний Совета депутатов отводятся места для заинтересованных лиц.
2. В случае превышения числа заинтересованных лиц, представивших заявку, числа свободных мест в зале заседаний, их размещение производится в порядке очередности по дате и времени получения заявки.
3. Заинтересованные лица не допускаются на заседание в случаях:
1) отсутствия документа, удостоверяющего личность;
2) отсутствия документа, подтверждающего полномочия представителей организаций (юридических лиц), общественных объединений, государственных органов и органов местного самоуправления.
В случае несоответствия заявки требованиям, установленным настоящим Порядком, заинтересованное лицо может быть не допущено на заседание.
4. Заинтересованные лица допускаются в зал не позднее чем за пять минут до начала заседания.
Глава 4. Права и обязанности заинтересованных лиц
1. Заинтересованные лица обязаны:
1) соблюдать требования Регламента Совета депутатов, а также требования настоящего Порядка;
2) соблюдать общепризнанные нормы этики;
3) не распространять не соответствующие действительности сведения о ходе заседания, а также сведения, порочащие честь, достоинство и деловую репутацию депутатов и работников аппарата Совета депутатов;
4) при получении информации от депутатов и работников аппарата Совета депутатов ставить их в известность о проведении аудио- и видеозаписи, кино- и фотосъемки;
5) заканчивать установку видео- и фотоаппаратуры не позднее чем за пять минут до начала заседания;
6) не перемещаться по залу заседаний после объявления председателем Совета депутатов о начале заседания, за исключением перемещения в пределах мест, специально отведенных для заинтересованных лиц, если это не мешает проведению соответствующего мероприятия;
7) не вмешиваться в ход проведения заседания (под вмешательством понимаются: устные высказывания или действия, имеющие целью привлечь к себе внимание присутствующих или прервать ход мероприятия, ведение видео- и фотосъемки способами, мешающими ходу мероприятия;
8) отключать во время проведения официальных мероприятий мобильные телефоны;
9) соблюдать правила пропускного режима, общественного порядка в здании, где проводится заседание.
2. Заинтересованные лица, присутствующие на заседании, вправе делать записи, производить фото-, видео-, аудиозапись, использовать персональные компьютеры, средства телефонной и сотовой связи, радиосвязи, а также средства звукозаписи и обработки информации в той мере, в которой данные действия не мешают проведению заседания.
3. Председательствующий на заседании может предоставить заинтересованному лицу право задать вопрос или выступить по рассматриваемому вопросу.
4. Заинтересованные лица не участвуют в обсуждении и принятии решений.
5. Заинтересованные лица удаляются из зала заседаний, если обсуждаемая на заседании указанная информация отнесена в установленном федеральным законом порядке к сведениям, составляющим государственную или иную охраняемую законом тайну.
6. В случае нарушения требований пунктов 1 и 2 главы 4 настоящего Порядка председатель Совета депутатов делает замечание заинтересованному лицу, о чем делается соответствующая запись в протоколе заседания. При повторном нарушении заинтересованные лица по решению председателя Совета депутатов удаляются из зала заседания, о чем делается соответствующая запись в протоколе.
7. Отказ гражданину или представителю организации в доступе на заседание или удаление его с заседания могут быть обжалованы в судебном порядке.

Приложение
к Порядку присутствия граждан (физических лиц), в том числе представителей организаций (юридических лиц), общественных объединений, государственных органов и органов местного самоуправления, на заседаниях Совета депутатов муниципального образования Волосовский муниципальный район Ленинградской области

ЗАЯВКА
для участия в заседании Совета депутатов муниципального образования Волосовский муниципальный район Ленинградской области

Я,
(Фамилия, имя, отчество (при наличии) заявителя)
паспорт серия _____ номер _____ выдан _____
являюсь представителем (наименование организации (юридического лица), общественного объединения, государственного органа или органа местного самоуправления, представителем которого является гражданин) по доверенности № от"_____"_____20___ года, прошу включить меня в число присутствующих на заседании Совета депутатов, которое состоится "_____"_____20___ года, при обсуждении следующих вопросов повестки дня:
1)
2)
3)
О себе сообщаю следующие контактные данные: телефон и (или) адрес электронной почты, адрес проживания.
Уведомляю, что в ходе участия в заседании намереваюсь /не намереваюсь (нужное подчеркнуть) осуществлять фото-, аудио- и видеозапись, использовать персональный компьютер, средства телефонной и сотовой связи, радиосвязи, а также средства звукозаписи и обработки информации.
Даю согласие на обработку персональных данных в соответствии с требованиями Федерального закона от 27.07.2006 №152-ФЗ "О персональных данных".

Дата _____ Заявитель _____

МУНИЦИПАЛЬНОЕ ОБРАЗОВАНИЕ
ВОЛОСОВСКИЙ МУНИЦИПАЛЬНЫЙ РАЙОН
ЛЕНИНГРАДСКОЙ ОБЛАСТИ
СОВЕТ ДЕПУТАТОВ
ВОЛОСОВСКОГО МУНИЦИПАЛЬНОГО РАЙОНА

РЕШЕНИЕ

(третье заседание четвертого созыва)
от 20 ноября 2019 года № 27

Информация о ходе реализации подпрограммы "Обеспечение деятельности Комитета по городскому хозяйству администрации муниципального образования Волосовский муниципальный район Ленинградской области" муниципальной программы "Муниципальное управление муниципального образования Волосовский муниципальный район Ленинградской области"

Заслушав и обсудив информацию председателя Комитета по городскому хозяйству администрации муниципального образования Волосовский муниципальный район Ленинградской области о ходе реализации подпрограммы " Обеспечение деятельности Комитета по городскому хозяйству администрации муниципального образования Волосовский муниципальный район Ленинградской области" муниципальной программы "Муниципальное управление муниципального образования Волосовский муниципальный район Ленинградской области", Совет депутатов муниципального образования Волосовский муниципальный район Ленинградской области РЕШИЛ:
1. Информацию о ходе реализации подпрограммы "Обеспечение деятельности Комитета по городскому хозяйству администрации муниципального образования Волосовский муниципальный район Ленинградской области" муниципальной программы "Муниципальное управление муниципального образования Волосовский муниципальный район Ленинградской области" принять к сведению.
2. Опубликовать настоящее решение в общественно-политической газете Волосовского района Ленинградской области "Сельская новь" и разместить на официальном сайте органов местного самоуправления Волосовского муниципального района в сети Интернет.

Глава муниципального образования
Волосовский муниципальный район
С.А. ФРОЛОВ

МУНИЦИПАЛЬНОЕ ОБРАЗОВАНИЕ
КЛОПИЦКОЕ СЕЛЬСКОЕ ПОСЕЛЕНИЕ
ВОЛОСОВСКОГО МУНИЦИПАЛЬНОГО РАЙОНА
ЛЕНИНГРАДСКОЙ ОБЛАСТИ
СОВЕТ ДЕПУТАТОВ
КЛОПИЦКОГО СЕЛЬСКОГО ПОСЕЛЕНИЯ

РЕШЕНИЕ

(Четвертое заседание первого созыва)
От «13» ноября 2019 года № 25

О проекте Устава муниципального образования Клопицкое сельское поселение Волосовского муниципального района Ленинградской области и назначении публичных слушаний

Руководствуясь федеральным законом от 06.10.2003 года № 131-ФЗ «Об общих принципах организации местного самоуправления в Российской Федерации» с последующими изменениями и дополнениями, Уставом муниципального образования Клопицкое сельское поселение Волосовского муниципального района Ленинградской области, совет депутатов Клопицкого сельского поселения Волосовского муниципального района Ленинградской области РЕШИЛ:
1. Принять проект Устава муниципального образования Клопицкое сельское поселение Волосовского муниципального района Ленинградской области, согласно приложению 1.
2. Вынести рассмотрение проекта Устава муниципального образования Клопицкое сельское поселение Волосовского муниципального района Ленинградской области на публичные слушания.
3. Провести 10 декабря 2019 года публичные слушания по проекту Устава муниципального образования Клопицкое сельское поселение Волосовского муниципального района Ленинградской области.
4. Местом проведения публичных слушаний определить помещение администрации Клопицкого сельского поселения по адресу: деревня Клопицы, Волосовского района Ленинградской области. Начало слушаний в 10 часов 00 минут.
5. Утвердить порядок учета предложений при обсуждении настоящего проекта решения, согласно приложению 2.
6. Утвердить порядок участия граждан при обсуждении настоящего проекта решения, согласно приложению 3.
7. Утвердить состав рабочей группы по организации, проведению публичных слушаний и учету предложений по проекту Устава, согласно приложению 4.
8. Организацию проведения публичных слушаний возложить на администрацию Клопицкого сельского поселения.
9. Опубликовать настоящее решение в общественно-политической газете Волосовского муниципального района Ленинградской области «Сельская новь» и разместить на официальном сайте.
10. Решение вступает в силу с момента его официального опубликования.

Глава муниципального образования
Клопицкое сельское поселение
Т.В. КОМАРОВА

ПРИЛОЖЕНИЕ 2
к решению совета депутатов
Клопицкого сельского поселения
Волосовского муниципального района
Ленинградской области
от 13.11.2019 г. № 25

ПОРЯДОК учета предложений граждан при обсуждении проекта решени совета депутатов муниципального образования Клопицкого сельское поселение Волосовского муниципального района Ленинградской области «О принятии Устава муниципального образования Клопицкого сельское поселение Волосовского муниципального района Ленинградской области»

Настоящий Порядок разработан в соответствии с требованиями статьи 44 федерального закона от 6 октября 2003 года № 131-ФЗ «Об общих принципах организации местного самоуправления в Российской Федерации с последующими изменениями и регулирует внесение, рассмотрение и учет предложений по опубликованному проекту решения совета депутатов муниципального образования Клопицкое сельское поселение Волосовского муниципального района Ленинградской области «О принятии Устава муниципального образования Клопицкое сельское поселение Волосовского муниципального района Ленинградской области» (далее по тексту — проект Устава».
1. Правом внесения предложений в проект изменений и дополнений в Устав обладают граждане Российской Федерации, проживающие на территории Клопицкого сельского поселения, зарегистрированные в установленном порядке и обладающие активным избирательным правом, а также их объединениями.
2. Установить следующий Порядок рассмотрения предложений к проекту Устава:
2.1. Предложения направляются на имя главы муниципального образования Клопицкое сельское поселение либо в совет депутатов Клопицкого сельского поселения по адресу: д.Клопицы в произвольной форме или в виде электронного письма на адрес электронной почты: klopitsy@mail.ru/
2.2. При внесении предложения должен быть представлен текст, с указанием точной формулировки изменения или дополнения положения Устава с обоснованием.
2.3. Все поступившие предложения подлежат регистрации в администрации Клопицкого сельского поселения.
2.4. Предложения должны быть внесены в течение 10 дней с момента опубликования проекта Устава.
2.5. Предложения, внесенные с нарушением сроков, предусмотренных, пунктом 2.4. настоящего Порядка, по решению рабочей группы могут быть оставлены без рассмотрения.
2.6. Поступившие предложения предварительно изучаются членами рабочей группы и специалистами, привлекаемыми указанной группой для работы над подготовкой проекта муниципального нормативного правового акта.
2.7. Предложения к проекту Устава должны соответствовать действующему законодательству Российской Федерации.
2.8.Предложения, признанные соответствующими требованиям действующего законодательства Российской Федерации, подлежат дальнейшему анализу, обобщению рабочей группой и учету при окончательном принятии советом депутатов решения Устава.
2.9. По итогам анализа и обобщения предложений к проекту Устава рабочая группа в течение не менее 5 дней со дня истечения срока приема указанных предложений составляет заключение.
2.10. Заключение рабочей группы должно содержать следующие положения:
1) общее количество поступивших предложений для внесения в проект Устава;
2) количество предложений, рекомендуемых для внесения в проект Устава;
3) количество предложений, рекомендуемых к отклонению;
4) количество предложений, отклоненных ввиду несоответствия требованиям действующего законодательства Российской Федерации;
5) количество предложений, оставленных в соответствии с настоящим Порядком без рассмотрения;
6) рекомендации председательствующему на публичных слушаниях внести предложения граждан (объединений) в проект Устава;
7) рекомендации председательствующему на публичных слушаниях отклонить предложения гражданина (объединения) в проект Устава с указанием оснований отклонения.
2.11. Если устанавливается несоответствие предложения в проект Устава действующему законодательству, то должно быть указано, какому акту не соответствует предложение и в чем выражается это несоответствие. Информация об этом направляется гражданам (объединениям), внесшим это предложение.
3. Рабочая группа представляет на заседание совета депутатов, на котором принимается решение о внесении изменений в Устав свое заключение с приложением всех поступивших предложений и рекомендаций по принятию предложений, прошедших проверку.

ПРИЛОЖЕНИЕ 3
к решению совета депутатов
Клопицкого сельского поселения
Волосовского муниципального района
Ленинградской области
от 13.11.2019 г. № 25

ПОРЯДОК участия граждан при обсуждении проекта решения совета депутатов муниципального образования Клопицкое сельское поселение Волосовского муниципального района Ленинградской области «О принятии Устава муниципального образования Клопицкое сельское поселение Волосовского муниципального района Ленинградской области»

Настоящий Порядок разработан в соответствии с требованиями статьи 44 федерального закона от 6 октября 2003 года № 131-ФЗ «Об общих принципах организации местного самоуправления в Российской Федерации с последующими изменениями и регулирует участие граждан в обсуждении опубликованного проекта решения совета депутатов муниципального образования Клопицкое сельское поселение Волосовского муниципального района Ленинградской области «О принятии Устава муниципального образования Клопицкое сельское поселение Волосовского муниципального района Ленинградской области» (далее по тексту — проект Устава».
1. Граждане Российской Федерации, проживающие на территории Клопицкого сельского поселения, зарегистрированные в установленном порядке и обладающие активным избирательным правом, а также их объединения, в течение, не менее 30 дней, после официального опубликования проекта решения совета депутатов муниципального образования Клопицкое сельское поселение Волосовского муниципального района Ленинградской области «О принятии Устава муниципального образования Клопицкое сельское поселение Волосовского муниципального района Ленинградской области», вправе участвовать в его обсуждении.
2. Ознакомиться с проектом Устава муниципального образования Клопицкое сельское поселение Волосовского муниципального района Ленинградской области можно в здании администрации Клопицкого сельского поселения кабинет «Специалисты», тел. 8(813-73) 78-332.
3. Предложения к опубликованному проекту Устава могут вноситься в порядке индивидуальных или коллективных обращений и в иных формах, не противоречащих действующему законодательству.
4. Предложения к опубликованному проекту Устава могут вноситься по результатам обсуждения в средствах массовой информации, на публичных слушаниях и в иных формах, не противоречащих действующему законодательству и обеспечивающих объективное и свободное волеизъявление граждан.

ПРИЛОЖЕНИЕ 4
к решению совета депутатов
Клопицкого сельского поселения
Волосовского муниципального района
Ленинградской области
от 13.11.2019 г. № 25

СОСТАВ РАБОЧЕЙ ГРУППЫ по организации, проведению публичных слушаний и учету предложений по проекту Устава
1. Для учета и обобщения предложений по проекту решения совета депутатов муниципального образования Клопицкое сельское поселение Волосовского муниципального района Ленинградской области «О принятии Устава муниципального образования Клопицкое сельское поселение Волосовского муниципального района Ленинградской области»
утвердить рабочую группу в следующем составе:
- депутат совета депутатов Клопицкого сельского поселения — Лаврова Т.А.;
- депутат совета депутатов Клопицкого сельского поселения - Шевелева Л.М.;
- главный специалист администрации Клопицкого сельского поселения — Белянкина С.П. (по согласованию с главой администрации Клопицкого сельского поселения).
- ведущий специалист администрации Клопицкого сельского поселения — Козина А.С. (по согласованию с главой администрации Клопицкого сельского поселения).
2. Граждане (объединения) имеют право обращаться за разъяснениями по рассматриваемому проекту решения к членам рабочей группы и получать у них консультации по адресу: д.Клопицы, кабинет «Специалисты», тел.8(813-73) 78-332.
3. Установить следующий режим работы рабочей группы:
С понедельника по пятницу с 8.00 до 17.00 часов.
Перерыв с 12.00 до 13.00 часов

АДМИНИСТРАЦИЯ
МУНИЦИПАЛЬНОГО ОБРАЗОВАНИЯ
КЛОПИЦКОЕ СЕЛЬСКОЕ ПОСЕЛЕНИЕ
ВОЛОСОВСКОГО МУНИЦИПАЛЬНОГО РАЙОНА
ЛЕНИНГРАДСКОЙ ОБЛАСТИ

ПОСТАНОВЛЕНИЕ

от 13 ноября 2019 года № 201

Об утверждении муниципальной программы «Формирование законопослушного поведения участников дорожного движения в муниципальном образовании Волосовский муниципальный район на 2019-2022 годы»

На основании части 4 статьи 6 Федерального закона № 196 от 10 декабря 1995 года «О безопасности дорожного движения», Распоряжения Правительства Российской Федерации от 27 октября 2012 года № 1995-р «О концепции федеральной целевой программы «Повышение безопасности дорожного движения в 2014-2020 годах», поручения Президента Российской Федерации от 11 апреля 2016 года № Пр-637-ГС, Администрация муниципального образования Клопицкое сельское поселение Волосовского муниципального района Ленинградской области ПОСТАНОВЛЯЕТ:
1. Утвердить муниципальную программу «Формирование законопослушного поведения участников дорожного движения в муниципальном образовании Волосовский муниципальный район на 2019-2022 годы».
2. Опубликовать настоящее постановление в общественно политической газете Волосовского муниципального района Ленинградской области «Сельская новь» и на официальном сайте администрации.
3. Постановление вступает в силу после его официального опубликования (обнародования).
4. Контроль за исполнением постановления оставляю за собой.

Глава администрации МО
Клопицкое сельское поселение
Волосовского муниципального района
Ленинградской области
Т.В. КОМАРОВА

УТВЕРЖДЕНА постановлением администрации
МО Клопицкое сельское поселение
№ 201 от 13.11.2019 года

Муниципальная программа «Формирование законопослушного поведения участников дорожного движения в муниципальном образовании Клопицкого сельского поселения Волосовского муниципального района Ленинградской области на 2019-2022 годы»

Паспорт

муниципальной программы «Формирование законопослушного поведения участников дорожного движения в муниципальном образовании Клопицкого сельского поселения Волосовского муниципального района Ленинградской области на 2019-2022 годы»

Наименование Программы	Муниципальная программа «Формирование законопослушного поведения участников дорожного движения в муниципальном образовании Клопицкого сельского поселения Волосовского муниципального района Ленинградской области на 2019-2022 годы» (далее - Программа)
Ответственный исполнитель Программы	Администрация муниципального образования Клопицкое сельское поселение Волосовского муниципального района Ленинградской области
Участники Программы	ОГИБДД, ОМВД России по Волосовскому району Ленинградской области, Администрация МО Клопицкое сельское поселение Волосовского муниципального района Ленинградской области
Цель Программы	-Сокращение дорожно-транспортных происшествий с пострадавшими, и тяжести их последствий. -Повышение уровня правового воспитания участников дорожного движения, культуры их поведения; -Профилактика детского дорожно-транспортного травматизма
Задачи Программы	-Обеспечение безопасного участия детей в дорожном движении; -Размещение публикаций по вопросам безопасности дорожного движения в СМИ для повышения правового сознания и формирование законопослушного поведения участников дорожного движения; -Проведение на территории Клопицкого сельского поселения целевых профилактических операций.
Сроки и этапы реализации Программы	2019-2022 годы. Программа реализуется в один этап.
Перечень подпрограмм	нет
Объемы и источники финансирования Программы	Мероприятия носят организационный характер и не требуют финансирования

I. Приоритеты муниципальной политики в сфере реализации муниципальной программы
Проблема опасности дорожного движения в муниципальном образовании Клопицкого сельского поселения Волосовского муниципального района Ленинградской области (далее — Администрация), связанная с автомобильным транспортом, в последнее десятилетие приобрела особую остроту, в связи с несоответствием дорожно-транспортной инфраструктуры потребностям общества и государства в безопасном дорожном движении, недостаточной эффективностью функционирования системы обеспечения безопасности дорожного движения и крайне низкой дисциплиной участников дорожного движения.
Следствием такого положения дел являются ухудшение условий дорожного движения и, как следствие, рост количества ДТП. Анализ особенностей современного дорожно¬транспортного травматизма показывает, что происходит постепенное увеличение количества ДТП, в результате которых пострадавшие получают травмы, характеризующиеся особой степенью тяжести. Это характерно для ДТП на автомобильных дорогах как в населенных пунктах так и вне населенных пунктов. Усугубление обстановки с аварийностью и наличие проблемы обеспечения безопасности дорожного движения требуют выработки и реализации долгосрочной государственной стратегии, а также формирования эффективных механизмов взаимодействия органов местного самоуправления с другими ведомствами при возможно более полном учете интересов граждан.
Сложившаяся критическая ситуация в области обеспечения безопасности дорожного движения характеризуется наличием тенденций к ее дальнейшему ухудшению, что определяется следующими факторами:
- высокий уровень аварийности и тяжести последствий ДТП ;
- значительная доля людей наиболее активного трудоспособного возраста (26 - 40 лет) среди лиц, погибших в результате ДТП;
- продолжающееся ухудшение условий дорожного движения в поселениях.
Таким образом, необходимость разработки и реализации Программы обусловлена следующими причинами:
- социально-экономическая острота проблемы;
- межотраслевой и межведомственный характер проблемы;
- необходимость привлечения к решению проблемы федеральных органов государственной власти, региональных органов государственной власти, органов местного самоуправления и общественных институтов.
Применение программно-целевого метода позволит осуществить:
- формирование основ и приоритетных направлений профилактики ДТП и снижения тяжести их последствий;
- координацию деятельности органов местного самоуправления в области обеспечения безопасности дорожного движения;
- реализацию комплекса мероприятий, в том числе профилактического характера, снижающих количество ДТП с пострадавшими и количество лиц, погибших в результате ДТП.
Вместе с тем, применение программно-целевого метода к решению проблемы повышения безопасности дорожного движения сопряжено с определенными рисками. Так, в процессе реализации Программы возможно выявление отклонений в достижении промежуточных результатов из-за несоответствия влияния отдельных мероприятий Программы на ситуацию в сфере аварийности их ожидаемой эффективности, обусловленного использованием новых подходов к решению задач в области обеспечения безопасности дорожного движения. В целях управления указанным риском в процессе реализации Программы предусматриваются:
- создание эффективной системы управления на основе четкого распределения функций, полномочий и ответственности основных исполнителей Программы;
- мониторинг выполнения Программы, регулярный анализ и при необходимости ежегодная корректировка и ранжирование индикаторов и показателей, а также мероприятий Программы;
- перераспределение объемов финансирования в зависимости от динамики и темпов достижения поставленных целей, изменений во внешней среде.
II. Характеристика сферы реализации Программы, описание основных проблем
Государственное и общественное воздействие на участников дорожного движения с целью формирования устойчивых стереотипов законопослушного поведения осуществляется на недостаточном уровне. Ситуация усугубляется всеобщим правовым нигилизмом, осознанием юридической безответственности за совершенные правонарушения, безразличным отношением к возможным последствиям дорожно-транспортных происшествий, отсутствием адекватного понимания участниками дорожного движения причин возникновения дорожно-транспортных происшествий, недостаточным вовлечением населения в деятельность по предупреждению дорожно-транспортных происшествий.

Таблица 1.
Количество дорожно-транспортных происшествий на территории МО Волосовского района Ленинградской области

Годы	Количество ДТП	Погибло, человек	Ранено, человек
2017	80	16	126
2018	91	22	115

23_11_2019_14_10_08_2019_12.qxd 21.11.2019 19:01 Страница 1

Основными видами ДТП являются автомобильные наезды на препятствия, опрокидывания транспортных средств. Более 80% всех ДТП связаны с нарушениями Правил дорожного движения Российской Федерации водителями транспортных средств. Более трети всех происшествий связаны с неправильным выбором скорости движения. Определяющее влияние на аварийность оказывают водители транспортных средств, принадлежащих физическим лицам.

Сложная обстановка с аварийностью и наличие тенденций к дальнейшему ухудшению ситуации во многом объясняются следующими причинами:

- постоянно возрастающая мобильность населения;
- уменьшение перевозок общественным транспортом и увеличение перевозок личным транспортом;
- нарастающая диспропорция между увеличением количества автомобилей и протяженностью улично-дорожной сети, не рассчитанной на современные транспортные потоки;
- увеличение количества большегрузного транспорта

III. Механизм реализации мероприятий Программы

Механизм реализации заявленной цели и задач Программы - это система скоординированных по срокам, объему финансирования и ответственным исполнителям мероприятий, обеспечивающих достижение намеченных результатов.

Администрация, ОГИБДД, ОМВД России по Волосовскому району. Исполнители мероприятий своевременно предоставляют заявку, смету расходов на проведение мероприятий Подпрограммы, после его проведения представляют финансовый и информационно-аналитический отчет.

Администрация обеспечивает взаимодействие всех участников реализации программных мероприятий.

Перечень мероприятий Программы представлен в Приложении №1 к Программе.

Ресурсное обеспечение реализации Программы приведено в приложении № 2 к Программе.

IV. Ожидаемые результаты реализации муниципальной Программы

Основной целью Программы является формирование законопослушного поведения участников дорожного движения. Это позволит снизить показатели аварийности и, следовательно, уменьшить социальную остроту проблемы.

Основные ожидаемые конечные результаты:

- сокращение правонарушений участниками дорожного движения на основе формирования у них убеждения о неотвратимости наказания за нарушения правил дорожного движения;
- сокращение количества ДТП по причинам нарушения правил дорожного движения на территории Клопицкого сельского поселения.

Этапы реализации Программы не выделяются. Программа будет осуществляться в один этап с 2019 по 2022 год.

Важнейшими целевыми индикаторами и показателями Программы являются:

1) Общее количество ДТП с ранеными и погибшими, человек;
2) Количество погибших в ДТП, человек;
3) Количество раненых в ДТП, человек;
4) Количество раненых в ДТП детей, человек.

При выполнении поставленных задач предполагается снижение к 2022 году аварийности на территории МО Клопицкого сельского поселения и сокращение в связи с этим количества лиц, погибших и раненых в результате ДТП.

Приложение №1
К муниципальной программы «Формирование законопослушного поведения участников дорожного движения в муниципальном образовании Клопицкого сельского поселения Волосовского муниципального района Ленинградской области на 2019-2022 годы»

Перечень мероприятий

муниципальной программы «Формирование законопослушного поведения участников дорожного движения в муниципальном образовании Клопицкого сельского поселения Волосовского муниципального района Ленинградской области на 2019-2022 годы»

№ п/п	Наименование мероприятия	Ответственный исполнитель, соисполнитель	Источники финансирования	Объемы финансирования (тыс.руб.)					Ожидаемый результат
				всего	2019 год	2020 год	2021 год	2022 год	
Задача 1 - мероприятия, направленные на обеспечение безопасного участия детей в дорожном движении									
1.1.	Распространение атрибутики и аксессуаров с пропагандистской тематикой по соблюдению правил дорожного движения	Администрация МО Клопицкое сельское поселение		0	0	0	0	0	Повышение уровня знаний правил дорожного движения, снижение детского травматизма
1.2.	Проведение конкурсов	Администрация МО Клопицкое сельское поселение, ОГИБДД		0	0	0	0	0	Сокращение детского дорожно-транспортного травматизма, вырабатывание навыков правильного поведения подростков на улице. Повышение уровня знаний правил дорожного движения, снижение детского травматизма
Задача 2- размещение публикаций по вопросам безопасности дорожного движения в СМИ для повышения правового сознания и формирование законопослушного поведения участников дорожного движения									
2.1.	Размещение публикаций по вопросам безопасности дорожного движения в СМИ для повышения правового сознания и формирование законопослушного поведения	Администрация МО Клопицкое сельское поселение, ОГИБДД		0	0	0	0	0	Сокращение количества дорожно-транспортных происшествий
Задача 3 - проведение на территории Клопицкого сельского поселения целевых профилактических операций									
3.1	Проведение профилактических акций и массовых мероприятий, направленных на повышение правового сознания и предупреждения опасного поведения участников дорожного движения	ОГИБДД, Администрация МО Клопицкое сельское поселение		0	0	0	0	0	Сокращение дорожно-транспортного травматизма пешеходов.
3.2.	Организация и проведение совместно с владельцами дорог обследования на предмет осуществления содержания дорожной сети на соответствие нормам и требованиям ГОСТ	ОГИБДД, Администрация МО Клопицкое сельское поселение		0	0	0	0	0	Снижение уровня аварийности на дорогах межмуниципального и муниципального значения
3.3	Проведение на территории Клопицкого сельского поселения целевых профилактических операций по выявлению водителей, управляющих транспортными средствами в нетрезвом состоянии, операций «Автобус», «Внимание, дети!» и т.д.	ОГИБДД		0	0	0	0	0	Сокращение количества дорожно-транспортных происшествий
Итого по мероприятиям Программы				0	0	0	0	0	

Приложение №2
К муниципальной программы «Формирование законопослушного поведения участников дорожного движения в муниципальном образовании Клопицкого сельского поселения Волосовского муниципального района Ленинградской области на 2019-2022 годы»

РЕСУРСНОЕ ОБЕСПЕЧЕНИЕ

реализации муниципальной программы «Формирование законопослушного поведения участников дорожного движения в муниципальном образовании Клопицкого сельского поселения Волосовского муниципального района Ленинградской области на 2019-2022 годы»

Источники финансирования	Объем финансирования - всего	В том числе			
		2019 год	2020 год	2021 год	2022 год
1	2	3	4	5	6
Всего по Программе	0	0	0	0	0
в том числе:					
местный бюджет	0	0	0	0	0
внебюджетный источник	0	0	0	0	0

Приложение №3
К муниципальной программы «Формирование законопослушного поведения участников дорожного движения в муниципальном образовании Клопицкого сельского поселения Волосовского муниципального района Ленинградской области на 2019-2022 годы»

Перечень целевых показателей муниципальной программы «Формирование законопослушного поведения участников дорожного движения в муниципальном образовании Клопицкого сельского поселения Волосовского муниципального района Ленинградской области на 2019-2022 годы»

Количество дорожно-транспортных происшествий на территории Волосовского района Ленинградской области

№ п/п	Наименование целевого показателя	Единица Измерения	Значения целевых показателей					
			базовый 2017 год	оценочный 2018 год	прогнозные года			
					2019 год	2020 год	2021 год	2022 год
1	Общее количество ДТП с ранеными и погибшими	Усл. ед.	80	91				
2	Количество погибших в ДТП	Человек	16	22				
3	Количество раненых в ДТП	Человек	126	115				
4	Количество раненых в ДТП несовершеннолетних	Человек	21	13				

Порядок расчета и источники информации о значениях целевых показателей муниципальной программы

Наименование целевых показателей	Порядок расчета	Источники информации
Общее количество ДТП с ранеными и погибшими	Сверка анализа аварийности со статистическими данными	Анализ аварийности ОГИБДД ОМВД России по Волосовскому району
Количество погибших в ДТП	Сверка анализа аварийности со статистическими данными	Анализ аварийности ОГИБДД ОМВД России по Волосовскому району
Количество раненых в ДТП	Сверка анализа аварийности со статистическими данными	Анализ аварийности ОГИБДД ОМВД России по Волосовскому району
Количество раненых в ДТП несовершеннолетних	Сверка анализа аварийности со статистическими данными	Анализ аварийности ОГИБДД ОМВД России по Волосовскому району

АДМИНИСТРАЦИЯ
МУНИЦИПАЛЬНОЕ ОБРАЗОВАНИЕ
КЛОПИЦКОЕ СЕЛЬСКОЕ ПОСЕЛЕНИЕ
ВОЛОСОВСКОГО МУНИЦИПАЛЬНОГО РАЙОНА
ЛЕНИНГРАДСКОЙ ОБЛАСТИ

ПОСТАНОВЛЕНИЕ

от 14 ноября 2019 года № 202

О запрете выхода граждан на лед водоемов и водных объектов МО Клопицкое сельское поселение Волосовского района Ленинградской области в зимний период 2019- 2020г.г.

В соответствии с требованиями Федеральных законов РФ от 21.12.1994 № 68-ФЗ «О защите населения и территорий от чрезвычайных ситуаций природного и техногенного характера», от 06.10.2003 № 131-ФЗ «Об общих принципах местного самоуправления в Российской Федерации», постановления Правительства Ленинградской области от 29.12.2007 № 352 п. 7.8 ч.7 «Правила охраны жизни людей на водных объектах Ленинградской области» и в целях предупреждения несчастных случаев на водоемах и водных объектах на территории муниципального образования Клопицкое сельское поселение Волосовского муниципального района Ленинградской области ПОСТАНОВЛЯЕТ:

1. Запретить выход граждан, выезд и стоянку механических транспортных средств на лед водных объектов муниципального образования Клопицкое сельское поселение до формирования устойчивого ледового покрытия.
2. Рекомендовать руководителям учебных заведений, предприятий, организаций и учреждений, независимо от форм собственности и ведомственной принадлежности, организовать проведение разъяснительной работы по правилам поведения на водоемах.
3. Администрация муниципального образования Клопицкое сельское поселение организовать доведение до населения информации о запрете выхода граждан на лед водных объектов поселения.
4. Постановление вступает в силу после его официального опубликования (обнародования).
5. Опубликовать настоящее постановление в общественно политической газете Волосовского муниципального района Ленинградской области «Сельская новь» и на официальном сайте администрации.
6. Контроль исполнения настоящего постановления оставляю за собой.

Глава администрации МО
Клопицкое сельское поселение
Волосовского муниципального района
Ленинградской области
Т.В. КОМАРОВА

ПРОЕКТ
Принят решением совета депутатов
муниципального образования
Клопицкое сельское поселение
Волосовского муниципального района
Ленинградской области
от «____»_____2019 года № «__»
Глава муниципального образования
Клопицкое сельское поселение
Волосовского муниципального района
Ленинградской области
_____ Т.В.Комарова

УСТАВ муниципального образования Клопицкое сельское поселение
Волосовского муниципального района Ленинградской области 2019 год

ГЛАВА 1. ОБЩИЕ ПОЛОЖЕНИЯ

Статья 1. Наименование муниципального образования, место нахождения органов местного самоуправления

1. Наименование муниципального образования — муниципальное образование Клопицкое сельское поселение Волосовского муниципального района Ленинградской области (далее — муниципальное образование Клопицкое сельское поселение, поселение, муниципальное образование).
2. Сокращенное наименование — муниципальное образование Клопицкое сельское поселение и наименование, установленное в пункте первом данной статьи, равнозначны.
3. Официальное наименование представительного органа муниципального образования — совет депутатов муниципального образования Клопицкое сельское поселение Волосовского муниципального района Ленинградской области (далее по тексту — совет депутатов), который размещается по адресу: деревня Клопицы. Волосовский муниципальный район, Ленинградская область, индекс 188421.
4. Официальное наименование главы муниципального образования — глава муниципального образования Клопицкое сельское поселение Волосовского муниципального района Ленинградской области (далее по тексту — глава поселения).
5. Официальное наименование администрации муниципального образования — администрация муниципального образования Клопицкое сельское поселение Волосовского муниципального района Ленинградской области.
6. Сокращенное наименование администрации муниципального образования — администрация муниципального образования Клопицкое сельское поселение (далее по тексту — администрация)», которая размещается по адресу: деревня Клопицы. Волосовский муниципальный район, Ленинградская область, индекс 188421.
7. Муниципальное образование Клопицкое сельское поселение наделено статусом сельского поселения, входящим в состав Волосовского муниципального района Ленинградской области.

Статья 2. Территориальное устройство

1. Местное самоуправление в муниципальном образовании Клопицкое сельское поселение осуществляется в границах, определенных законом Ленинградской области от 15 июня 2010 года № 32-оз «Об административно-территориальном устройстве Ленинградской области и порядке его изменения».
2. В состав территории муниципального образования Клопицкое сельское поселение входят земли независимо от форм собственности и целевого назначения.
3. В состав территории муниципального образования Клопицкое сельское поселение входят населенные пункты: деревня Анташи, деревня Будино, деревня Везиково, деревня Волгово, деревня Голубовицы, деревня Горки, деревня Гребло, деревня Губаницы, поселок Жилгородок, деревня Кандакюля, деревня Каськово, деревня Кемполово, деревня Кивалицы, деревня Клопицы, деревня Котино, деревня Красная Мыза, деревня Красные Череповицы, деревня Курголово, деревня Медниково, деревня Модолицы, деревня Муратово, деревня Ожогино, деревня Ольхово, деревня Ржевка, деревня Ронковицы, деревня Рутелицы, деревня Сельцо, поселок Сельцо, деревня Слободка, деревня Соколовка,поселок Сумино, деревня Торосово,деревня Шёлково.

Статья 3. Объединение муниципальных образований Клопицкое, Губаницкое, Сельцовское сельских поселений

1. Муниципальное образование Клопицкое сельское поселение, муниципальное образование Губаницкое сельское поселение и муниципальное образование Сельцовское сельское поселение объединились в соответствии с областным законом Ленинградской области от 07.05.2019 N 35-оз «Об объединении муниципальных образований в Волосовском муниципальном районе Ленинградской области и о внесении изменений в отдельные областные законы».
2. Границы вновь образованного муниципального образования Клопицкое сельское поселение совпадают с внешней границей объединившихся Клопицкого сельского поселения, Губаницкого сельского поселения и Сельцовского сельского поселения и устанавливаются в соответствии со статьей 10 настоящего областного закона.

Статья 4. Правопреемство

1. В соответствии со своей компетенцией муниципальное образование Клопицкое сельское поселение Волосовского муниципального района Ленинградской области является правопреемником муниципального образования Губаницкое сельское поселение Волосовского муниципального района Ленинградской области и муниципального образования Сельцовское сельское поселение Волосовского муниципального района Ленинградской области и наделено статусом сельского поселения - Клопицкое сельское поселение с административным центром в деревне Клопицы.
2. Муниципальные правовые акты, принятые органами местного самоуправления объединившихся муниципальных образований, действуют в части, не противоречащей федеральным законам и иным нормативным правовым актам Российской Федерации, областным законам и иным нормативным правовым актам Ленинградской области, а также муниципальным правовым актам органов местного самоуправления вновь образованных муниципальных образований.

Статья 5. Официальные символы муниципального образования и порядок их официального использования

1. Официальные символы муниципального образования Клопицкое сельское поселение (далее — официальные символы) устанавливаются в соответствии с федеральным законодательством и геральдическими правилами, отражают исторические, культурные, национальные и иные местные традиции и особенности.
2. Официальные символы подлежат государственной регистрации в порядке, установленном федеральным законодательством.
3. Официальные символы и порядок официального использования указанных символов определены решением Совета депутатов от 04.06.2010 года № 32 «Об утверждении официальных символов муниципального образования Клопицкого сельского поселения Волосовского муниципального района Ленинградской области» и внесены в Государственный геральдический регистр Российской Федерации с присвоением регистрационных номеров № 6284 (Флаг) и № 6283(Герб).

ГЛАВА 2. ВОПРОСЫ МЕСТНОГО ЗНАЧЕНИЯ

Статья 6. Перечень вопросов местного значения

1. К вопросам местного значения муниципального образования Клопицкое сельское поселение в соответствии с Федеральным законом от 6 октября 2003 года № 131-ФЗ "Об общих принципах организации местного самоуправления в Российской Федерации" (далее - Федеральный закон от 6 октября 2003 года № 131-ФЗ) относятся:

1) составление и рассмотрение проекта бюджета поселения, утверждение и исполнение бюджета поселения, осуществление контроля за его исполнением, составление и утверждение отчета об исполнении бюджета поселения;
2) установление, изменение и отмена местных налогов и сборов поселения;
3) владение, пользование и распоряжение имуществом, находящимся в муниципальной собственности поселения;
4) обеспечение первичных мер пожарной безопасности в границах населенных пунктов поселения;
5) создание условий для обеспечения жителей поселения услугами связи, общественного питания, торговли и бытового обслуживания;
6) создание условий для организации досуга и обеспечения жителей поселения услугами организаций культуры;
7) обеспечение условий для развития на территории поселения физической культуры, школьного спорта и массового спорта, организация проведения официальных физкультурно-оздоровительных и спортивных мероприятий поселения;
8) формирование архивных фондов поселения;
9) утверждение правил благоустройства территории поселения, осуществление контроля за их соблюдением, организация благоустройства территории поселения в соответствии с указанными правилами);
10) принятия в соответствии с гражданским законодательством Российской Федерации решения о сносе самовольной постройки, решения о сносе самовольной постройки или приведении ее в соответствие с установленными требованиями;
11) присвоение адресов объектам адресации, изменение, аннулирование адресов, присвоение наименований элементам улично-дорожной сети (за исключением автомобильных дорог федерального значения, автомобильных дорог регионального или межмуниципального значения, местного значения муниципального района), наименований элементам планировочной структуры в границах поселения, изменение, аннулирование таких наименований, размещение информации в государственном адресном реестре;
12) содействие в развитии сельскохозяйственного производства, создание условий для развития малого и среднего предпринимательства;
13) организация и осуществление мероприятий по работе с детьми и молодежью в поселении;
14) оказание поддержки гражданам и их объединениям, участвующим в охране общественного порядка, создание условий для деятельности народных дружин.

2. К вопросам местного значения муниципального образования Клопицкое сельское поселение в соответствии с законодательством Ленинградской области относятся:

1) дорожная деятельность в отношении автомобильных дорог местного значения в границах населенных пунктов поселения и обеспечение безопасности дорожного движения на них, включая создание и обеспечение функционирования парковок (парковочных мест), осуществление муниципального контроля за сохранностью автомобильных дорог местного значения в границах населенных пунктов поселения, а также осуществление иных полномочий в области использования автомобильных дорог и осуществления дорожной деятельности в соответствии с законодательством Российской Федерации;
2) обеспечение проживающих в поселении и нуждающихся в жилых помещениях малоимущих граждан жилыми помещениями, организация строительства и содержания муниципального жилищного фонда, создание условий для жилищного строительства, осуществление муниципального жилищного контроля, а также иных полномочий органов местного самоуправления в соответствии с жилищным законодательством;
3) создание условий для предоставления транспортных услуг населению и организация транспортного обслуживания населения в границах поселения;
4) участие в профилактике терроризма и экстремизма, а также в минимизации и (или) ликвидации последствий проявлений терроризма и экстремизма в границах поселения;
5) создание условий для реализации мер, направленных на укрепление межнационального и межконфессионального согласия, сохранение и развитие языков и культуры народов Российской Федерации, проживающих на территории поселения, социальную и культурную адаптацию мигрантов, профилактику межнациональных (межэтнических) конфликтов;
6) участие в предупреждении и ликвидации последствий чрезвычайных ситуаций в границах поселения;
7) организация библиотечного обслуживания населения, комплектование и обеспечение сохранности библиотечных фондов библиотек поселения;
8) сохранение, использование и популяризация объектов культурного наследия (памятников истории и культуры), находящихся в собственности поселения, охрана объектов культурного наследия (памятников истории и культуры) местного (муниципального) значения, расположенных на территории поселения;
9) создание условий для развития местного традиционного народного художественного творчества, участие в сохранении, возрождении и развитии народных художественных промыслов в поселении;
10) создание условий для массового отдыха жителей поселения и организация обустройства мест массового отдыха населения, включая обеспечение свободного доступа граждан к водным объектам общего пользования и их береговым полосам;
11) участие в организации деятельности по накоплению (в том числе раздельному накоплению) и транспортированию твердых коммунальных отходов;
12) использование, охрана, защита, воспроизводство городских лесов, лесов особо охраняемых природных территорий, расположенных в границах населенных пунктов поселения;
13) резервирование земель и изъятия земельных участков в границах поселения для муниципальных нужд, осуществления в случаях, предусмотренных Градостроительным кодексом Российской Федерации, осмотров зданий, сооружений и выдачи рекомендаций об устранении выявленных в ходе таких осмотров нарушений;
14) организация ритуальных услуг и содержание мест захоронения;
15) создание, содержание и организация деятельности аварийно-спасательных служб и (или) аварийно-спасательных формирований на территории поселения;
16) осуществление мероприятий по обеспечению безопасности людей на водных объектах, охране их жизни и здоровья;
17) создание, развитие и обеспечение охраны лечебно-оздоровительных местностей и курортов местного значения на территории поселения, а также осуществление муниципального контроля в области использования и охраны особо охраняемых природных территорий местного значения;
18) осуществление в пределах, установленных водным законодательством Российской Федерации, полномочий собственника водных объектов, информирование населения об ограничениях их использования;
19) осуществление муниципального лесного контроля;
20) предоставление помещения для работы на обслуживаемом административном участке поселения сотруднику, замещающему должность участкового уполномоченного полиции;
21) оказание поддержки социально ориентированным некоммерческим организациям в пределах полномочий, установленных статьями 31.1 и 31.3 Федерального закона от 12 января 1996 года № 7-ФЗ «О некоммерческих организациях»;
22) обеспечение выполнения работ, необходимых для создания искусственных земельных участков для нужд поселения, проведение открытого аукциона на право заключить договор о создании искусственного земельного участка в соответствии с федеральным законом;
23) осуществление мер по противодействию коррупции в границах поселения;
24) участие в соответствии с Федеральным законом от 24 июля 2007 года № 221-ФЗ «О государственном кадастре недвижимости» в выполнении комплексных кадастровых работ;
25) организация в границах поселения электро-, тепло-, газоснабжения населения, снабжения населения топливом в пределах полномочий, установленных законодательством Российской Федерации;
26) осуществление полномочий по утверждению схем водоснабжения и водоотведения.

Статья 7. Права органов местного самоуправления поселения на решение вопросов, не отнесенных к вопросам местного значения поселения

1. Органы местного самоуправления поселения имеют право на:

1) создание музеев поселения;
2) совершение нотариальных действий, предусмотренных законодательством, в случае отсутствия в поселении нотариуса;
3) участие в осуществлении деятельности по опеке и попечительству;
4) создание условий для осуществления деятельности, связанной с реализацией прав местных национально-культурных автономий на территории поселения;
5) оказание содействия национально-культурному развитию народов Российской Федерации и реализация мероприятий в сфере межнациональных отношений на территории поселения;
6) участие в организации и осуществлению мероприятий по мобилизационной подготовке муниципальных предприятий и учреждений, находящихся на территории поселения;
7) создание муниципальной пожарной охраны;
8) создание условий для развития туризма;
9) оказание поддержки общественным наблюдательным комиссиям, осуществляющим общественный контроль за обеспечением прав человека и содействие лицам, находящимся в местах принудительного содержания;
10) оказание поддержки общественным объединениям инвалидов, а также созданным общероссийскими общественными объединениями инвалидов организациям в соответствии с Федеральным законом от 24 ноября 1995 года N 181-ФЗ "О социальной защите инвалидов в Российской Федерации;
11) предоставление гражданам жилых помещений муниципального жилищного фонда по договорам найма жилых помещений жилищного фонда социального использования в соответствии с жилищным законодательством;
12) осуществление деятельности по обращению с животными без владельцев, обитающих на территории сельского поселения;
13) осуществление мероприятий в сфере профилактики правонарушений, предусмотренных Федеральным законом "Об основах системы профилактики правонарушений в Российской Федерации";
14) оказание содействия развитию физической культуры и спорта инвалидов, лиц с ограниченными возможностями здоровья, адаптивной физической культуры и адаптивного спорта;
15) осуществление мероприятий по защите прав потребителей, предусмотренных Законом Российской Федерации от 070.1992 года N 2300-1 "О защите прав потребителей".

2. Органы местного самоуправления муниципального образования Клопицкое сельское поселение вправе решать вопросы, указанные в части 1 настоящей статьи, участвовать в осуществлении иных государственных полномочий (не переданных им в соответствии со статьей 19 Федерального закона «Об общих принципах организации местного самоуправления в Российской Федерации» от 6 октября 2003 года №131-ФЗ), если это участие предусмотрено федеральными законами, а также решать иные вопросы, не отнесенные к компетенции органов местного самоуправления других муниципальных образований, органов государственной власти и не исключенные из их компетенции федеральными законами, законами Ленинградской области, за счет доходов местных бюджетов, за исключением межбюджетных трансфертов, предоставленных из бюджетов бюджетной системы Российской Федерации, и поступлений налоговых доходов по дополнительным нормативам отчислений.

ГЛАВА 3. ФОРМЫ, ПОРЯДОК И ГАРАНТИИ УЧАСТИЯ НАСЕЛЕНИЯ В РЕШЕНИИ ВОПРОСОВ МЕСТНОГО ЗНАЧЕНИЯ

Статья 8. Местный референдум

1. Референдум местный (местный референдум) — референдум, проводимый в соответствии с Конституцией Российской Федерации, федеральными законами, уставом Ленинградской области, законом Ленинградской области, настоящим уставом среди обладающих правом на участие в референдуме граждан Российской Федерации, место жительства которых расположено в границах поселения (далее — граждане, население).
2. Местный референдум проводится по вопросам местного значения по решению совета депутатов, принимаемому по инициативе граждан, избирательных объединений, иных общественных объединений, уставы которых предусматривают участие в выборах и (или) референдумах и которые зарегистрированы в порядке и сроки, установленные федеральным законом, а также на основании совместной инициативы, выдвинутой советом депутатов и главой администрации Клопицкого сельского поселения.
3. Порядок назначения и проведения местного референдума, принятия решения на референдуме, опубликования итогов референдума определяется в соответствии с Федеральным законом от 12 июня 2002 года № 67-ФЗ «Об основных гарантиях избирательных прав и права на участие в референдуме граждан Российской Федерации» (далее — Федеральный закон от 12 июня 2002 года № 67-ФЗ) и принимаемым в соответствии с ним законом Ленинградской области для проведения местного референдума.

Статья 9. Муниципальные выборы

1. Муниципальные выборы проводятся в целях избрания депутатов совета депутатов муниципального образования Клопицкое сельское поселение (далее — депутат, депутаты) на основе всеобщего, равного и прямого избирательного права при тайном голосовании.
2. Муниципальные выборы назначаются советом депутатов. В случаях, установленных Федеральным законом от 12 июня 2002 года № 67-ФЗ, муниципальные выборы назначаются избирательной комиссией или судом.
3. Гарантии избирательных прав граждан при проведении муниципальных выборов, порядок назначения, подготовки, проведения, установления итогов и определение результатов муниципальных выборов устанавливаются Федеральным законом от 6 октября 2003 года № 131-ФЗ и принимаемым в соответствии с ним законом Ленинградской области.
4. Итоги муниципальных выборов подлежат официальному опубликованию (обнародованию).

Статья 10. Голосование по отзыву депутата совета депутата

3. Голосование по отзыву депутата проводится по инициативе населения в порядке, установленном Федеральным законом от 12 июня 2002 года № 67-ФЗ и принимаемым в соответствии с ним законом Ленинградской области для проведения местного референдума, с учетом особенностей, предусмотренных Федеральным законом от 6 октября 2003 года № 131-ФЗ.
4. Основанием для отзыва депутата является вступившее в законную силу судебное решение, подтверждающее конкретные противоправные решения или действия (бездействие) указанных лиц.

Статья 11. Процедура отзыва депутата совета депутатов

1. Граждане — инициаторы отзыва подают коллективное заявление о возбуждении процедуры голосования по отзыву в совет депутатов.
2. Заявление подается от имени инициативной группы численностью не менее 8 (восьми) избирателей. Заявление должно быть подписано каждым членом инициативной группы лично с указанием фамилии, имени, отчества, дня, месяца и года рождения, адреса места жительства, серии и номера паспорта или заменяющего его документа.
3. В заявлении должны содержаться: предложение об отзыве депутата совета депутатов (далее — отзыв), мотивы отзыва, сведения об уполномоченном представителе инициативной группы: фамилия, имя, отчество, адрес места жительства, телефон.
4. К заявлению должны быть приложены документы или их заверенные копии, подтверждающие наличие оснований для возбуждения процедуры отзыва.
5. В поддержку инициативы граждан по голосованию по отзыву собираются подписи участников в количестве 5 (пяти) процентов от числа избирателей, зарегистрированных в муниципальном образование Клопицкое сельское поселение, при этом число подписей должно быть не менее 20 (двадцати) штук. Заявление об отзыве, поступившее в совет депутатов, подлежит рассмотрению на ближайшем заседании совета депутатов.
6. Со дня, следующего за днем принятия избирательной комиссией решения о разрешении сбора подписей в поддержку возбуждения процедуры отзыва, депутат совета депутатов вправе давать объяснения гражданам непосредственно или через средства массовой информации по поводу обстоятельств, ставших основанием для возбуждения процедуры отзыва.
7. Депутат совета депутатов считается отозванным, если за отзыв проголосовало не менее половины избирателей, зарегистрированных в соответствующем избирательном округе муниципального образования Клопицкое сельское поселение.
8. Итоги голосования и принятое на местном референдуме решение подлежат официальному опубликованию (обнародованию).

Статья 12. Голосование по вопросам изменения границ и преобразования муниципального образования

Голосование по вопросам изменения границ муниципального образования, преобразования муниципального образования назначается советом депутатов и проводится в порядке, установленном Федеральным законом от 12 июня 2002 года № 67-ФЗ, и принимаемым в соответствии с ним законом Ленинградской области для проведения местного референдума, с учетом особенностей, установленных Федеральным законом от 6 октября 2003 года № 131-ФЗ.

Статья 13. Правотворческая инициатива граждан

1. Под правотворческой инициативой понимается право граждан вносить на рассмотрение совета депутатов, администрации и главы поселения проекты муниципальных правовых актов по вопросам местного значения.
2. С правотворческой инициативой может выступить инициативная группа граждан, обладающих избирательным правом, в порядке, установленном решением совета депутатов.

Минимальная численность инициативной группы граждан устанавливается вышеуказанным решением и не может превышать 3 (три) процента от числа жителей муниципального образования, обладающих избирательным правом.

3. Проект муниципального правового акта, внесенный в порядке реализации правотворческой инициативы граждан, подлежит обязательному рассмотрению советом депутатов, администрацией и главой поселения, к компетенции которых относится принятие соответствующего акта, в течение трех месяцев со дня его внесения с учетом требований Федерального закона от 6 октября 2003 года №131-ФЗ.
4. Мотивированное решение, принятое по результатам рассмотрения проекта муниципального правового акта, внесенного в порядке реализации правотворческой инициативы граждан, в течение двух недель со дня его рассмотрения соответствующим органом местного самоуправления или должностным лицом местного самоуправления официально в письменной форме доводится до сведения внесшей его инициативной группы граждан.

Статья 14. Территориальное общественное самоуправление

1. Под территориальным общественным самоуправлением понимается самоорганизация граждан для самостоятельного и под свою ответственность осуществления собственных инициатив по вопросам местного значения.
2. Границы территории, на которой осуществляется территориальное общественное самоуправление, устанавливаются решением совета депутатов по предложению граждан, проживающих на указанной территории.
3. Территориальное общественное самоуправление осуществляется непосредственно населением посредством проведения собраний и конференций граждан, а также посредством создания органов территориального общественного самоуправления.
4. Территориальное общественное самоуправление осуществляется в пределах следующих территорий проживания: подъезд многоквартирного жилого дома; многоквартирный жилой дом; группа жилых домов; жилой микрорайон, сельский населенный пункт, не являющийся поселением и иной территории.
5. Порядок организации и осуществления территориального общественного самоуправления, порядок регистрации устава территориального общественного самоуправления, условия и порядок выделения необходимых средств из местного бюджета определяются решением совета депутатов.
6. Территориальное общественное самоуправление может являться юридическим лицом и подлежит государственной регистрации в организационно-правовой форме некоммерческой организации.
7. Порядок назначения и проведения собрания граждан в рамках территориального общественного самоуправления, а также полномочия указанного собрания определяются уставом территориального общественного самоуправления.

23_11_2019_15_2_11_2019_17n.qxd 21.11.2019 19:02 Страница 1

Статья 15. Староста сельского населенного пункта

1. Для организации взаимодействия органов местного самоуправления и жителей сельского населенного пункта при решении вопросов местного значения в сельском населенном пункте, расположенном в поселении, может назначаться староста сельского населенного пункта.

2. Староста сельского населенного пункта назначается советом депутатов муниципального образования, в состав которого входит данный сельский населенный пункт, по представлению схода граждан сельского населенного пункта из числа лиц, проживающих на территории данного сельского населенного пункта и обладающих активным избирательным правом.

3. Староста сельского населенного пункта не является лицом, замещающим государственную должность, должность государственной гражданской службы, муниципальную должность или должность муниципальной службы, не может состоять в трудовых отношениях и иных непосредственно связанных с ними отношениях с органами местного самоуправления.

4. Старостой сельского населенного пункта не может быть назначено лицо:

1) замещающее государственную должность, должность государственной гражданской службы, муниципальную должность или должность муниципальной службы;

2) признанное судом недееспособным или ограниченно дееспособным;

3) имеющее непогашенную или неснятую судимость.

5. Срок полномочий старосты сельского населенного пункта составляет 5 (пять) лет.

Полномочия старосты сельского населенного пункта прекращаются досрочно по решению совета депутатов муниципального образования, в состав которого входит данный сельский населенный пункт, по представлению схода граждан сельского населенного пункта, а также в случаях, установленных пунктами 1 - 7 части 10 статьи 40 Федерального закона от 6 октября 2003 года № 131-ФЗ.

6. Староста сельского населенного пункта имеет удостоверение, которое подписывается главой поселения. Форма удостоверения старосты сельского населенного пункта утверждается решением совета депутатов.

7. Староста сельского населенного пункта для решения возложенных на него задач:

1) взаимодействует с органами местного самоуправления, муниципальными предприятиями и учреждениями и иными организациями по вопросам решения вопросов местного значения в сельском населенном пункте;

2) взаимодействует с населением, в том числе посредством участия в сходах, собраниях, конференциях граждан, направляет по результатам таких мероприятий обращения и предложения, в том числе оформленные в виде проектов муниципальных правовых актов, подлежащие обязательному рассмотрению органами местного самоуправления;

3) информирует жителей сельского населенного пункта по вопросам организации и осуществления местного самоуправления, а также содействует в доведении до их сведения иной информации, полученной от органов местного самоуправления;

4) содействует органам местного самоуправления в организации и проведении публичных слушаний и общественных обсуждений, обнародовании их результатов в сельском населенном пункте;

5) содействует в реализации прав и законных интересов жителей сельского населенного пункта, в том числе посредством направления обращений, заявлений и других документов в органы местного самоуправления, органы государственной власти, руководителям предприятий, организаций, учреждений, от которых зависит решение вопроса, затрагивающего интересы жителей сельского населенного пункта;

6) организует участие жителей сельского населенного пункта в выполнении на добровольной основе социально значимых для поселения работ, если органом местного самоуправления принято решение о привлечении граждан к выполнению таких работ;

7) оказывает содействие органам местного самоуправления по выявлению лиц, нуждающихся в социальном обслуживании;

8) содействует организации и проведению собраний (конференций) граждан по вопросам, связанным с выдвижением (реализацией) инициативных предложений жителей части территории поселения, включенной в границы сельского населенного пункта, старостой которого он назначен, а также направляет в Администрацию поселения сведения об инициативных предложениях для включения в муниципальную программу в соответствии с утвержденным решением совета депутатов порядком выдвижения инициативных предложений и участия населения части территории в реализации инициативных предложений, осуществления контроля за их реализацией;

9) оказывает содействие органам местного самоуправления в обеспечении первичных мер пожарной безопасности в границах сельского населенного пункта, старостой которого он назначен;

10) исполняет полномочия члена общественного совета в случае избрания его в состав общественного совета;

11) осуществляет иные полномочия и права, предусмотренные законами Ленинградской области.

8. Староста сельского населенного пункта исполняет свои полномочия на общественной (безвозмездной) основе.

9. Администрацией может осуществляться возмещение затрат, связанных с исполнением старостой сельского населенного пункта полномочий, в порядке и размере, установленных решением совета депутатов сельского поселения.

10. Староста сельского населенного пункта ежегодно отчитывается о своей деятельности перед жителями сельского населенного пункта в порядке, установленном решением совета депутатов.

11. Контроль за соответствием деятельности старосты сельского населенного пункта действующему законодательству, муниципальным правовым актам осуществляют органы местного самоуправления в порядке, предусмотренном решением совета депутатов.

Статья 16. Сход граждан

1. В случаях, предусмотренных Федеральным законом от 06.10.2003 № 131 ФЗ, сход граждан может проводиться:

1) в населенном пункте Клопицкого сельского поселения по вопросу изменения границ Клопицкого сельского поселения, влекущего отнесение территории указанного населенного пункта к территории другого поселения;

2) в населенном пункте Клопицкого сельского поселения по вопросу введения и использования средств самообложения граждан на территории данного населенного пункта;

3) в сельском населенном пункте Клопицкого сельского поселения по вопросу выдвижения кандидатуры старосты сельского населенного пункта, а также по вопросу досрочного прекращения полномочий старосты сельского населенного пункта.

2. В сельском населенном пункте сход граждан также может проводиться в целях выдвижения кандидатур в состав конкурсной комиссии при проведении конкурса на замещение должности муниципальной службы в случаях, предусмотренных законодательством Российской Федерации о муниципальной службе.

3. Сход граждан, предусмотренный настоящей статьей, правомочен при участии в нем более половины обладающих избирательным правом жителей населенного пункта или Клопицкого сельского поселения.

4. В случае, если в населенном пункте отсутствует возможность одновременного совместного присутствия более половины обладающих избирательным правом жителей данного населенного пункта, сход граждан проводится поэтапно в срок, не превышающий одного месяца со дня принятия решения о проведении схода граждан. При этом лица, ранее принявшие участие в сходе граждан, на последующих этапах участия в голосовании не принимают. Решение схода граждан считается принятым, если за него проголосовало более половины участников схода граждан.

Статья 17. Собрание граждан

1. Для обсуждения вопросов местного значения, информирования населения о деятельности органов местного самоуправления и должностных лиц местного самоуправления, осуществления территориального общественного самоуправления на части территории муниципального образования могут проводиться собрания граждан.

2. Собрание граждан проводится по инициативе населения, совета депутатов, главы поселения, а также в случаях, предусмотренных уставом территориального общественного самоуправления.

3. Порядок проведения собрания граждан, его полномочия устанавливаются решением совета депутатов.

4. Собрание граждан, проводимое по инициативе совета депутатов назначается решением совета депутатов.

5. Собрание граждан, проводимое по инициативе главы поселения, назначается распоряжением главы поселения.

6. Собрание граждан, проводимое по инициативе населения, назначается советом депутатов. Решение принимается на основании заявления гражданина (граждан), проживающего на территории поселения о проведении собрания граждан, проживающих на соответствующей территории поселения (части территории поселения). В заявлении должно быть указано, для обсуждения какого вопроса местного значения или получения какой информации о деятельности органов или должностных лиц местного самоуправления поселения инициируется проведение собрания граждан. Заявление о проведении собрания граждан рассматривается советом депутатов на очередном заседании. Решение совета депутатов о проведении собрания граждан должно содержать указание о дате, времени и месте проведения собрания граждан, а также подлежащих обсуждению вопросах местного значения, информации о деятельности органов или должностных лиц местного самоуправления. Решение совета депутатов о проведении собрания граждан должно быть опубликовано (обнародовано) не позднее чем за 3 дня до проведения собрания граждан.

7. Итоги собрания граждан подлежат официальному опубликованию (обнародованию).

Статья 18. Конференция граждан (собрание делегатов)

1. В случаях, предусмотренных частью 2 статьи 16 настоящего Устава, уставом территориального общественного самоуправления, полномочия собрания граждан могут осуществляться конференцией граждан (собранием делегатов).

2. Порядок назначения и проведения конференции граждан (собрания делегатов), избрания делегатов определяется решением совета депутатов, уставом территориального общественного самоуправления.

3. Итоги конференции граждан подлежат официальному опубликованию (обнародованию).

Статья 19. Публичные слушания, общественные обсуждения

1. Для обсуждения проектов муниципальных правовых актов по вопросам местного значения с участием жителей советом депутатов и главой поселения могут проводиться публичные слушания.

2. Публичные слушания проводятся по инициативе населения, совета депутата, главы муниципального образования.

3. Публичные слушания, проводимые по инициативе населения или совета депутатов, назначаются советом депутатов, а по инициативе главы поселения - главой поселения.

4. На публичные слушания должны выноситься проекты актов, а также вопросы, указанные в части 3 статьи 28 Федерального закона от 6 октября 2003 года № 131-ФЗ.

5. Порядок организации и проведения публичных слушаний определяется решением совета депутатов и должен предусматривать заблаговременное оповещение жителей сельского поселения о времени и месте проведения публичных слушаний, заблаговременное ознакомление с проектом муниципального правового акта, другие меры, обеспечивающие участие в публичных слушаниях жителей сельского поселения, опубликование (обнародование) результатов публичных слушаний, включая мотивированное обоснование принятых решений.

6. По проектам генеральных планов, проектам правил землепользования и застройки, проектам планировки территории, проектам межевания территории, проектам правил благоустройства территорий, проектам, предусматривающим внесение изменений в один из указанных утвержденных документов, проектам решений о предоставлении разрешения на условно разрешенный вид использования земельного участка или объекта капитального строительства, проектам решений о предоставлении разрешения на отклонение от предельных параметров разрешенного строительства, реконструкции объектов капитального строительства, вопросам изменения одного вида разрешенного использования земельных участков и объектов капитального строительства на другой вид такого использования при отсутствии утвержденных правил землепользования и застройки проводятся общественные обсуждения или публичные слушания, порядок организации и проведения которых определяется решением совета депутатов с учетом положений законодательства о градостроительной деятельности.

Статья 20. Опрос граждан

1. Опрос граждан проводится на всей территории муниципального образования или на части его территории для выявления мнения населения и его учета при принятии решений органами местного самоуправления и должностными лицами местного самоуправления, а также органами государственной власти.

2. Результаты опроса носят рекомендательный характер.

3. Порядок назначения и проведения опроса определяется решением совета депутатов в соответствии с федеральным законодательством, законодательством Ленинградской области.

4. Решение о назначении опроса граждан принимается советом депутатов в которым устанавливаются:

1) дата и сроки проведения опроса;

2) формулировка вопроса (вопросов), предлагаемого (предлагаемых) при проведении опроса;

3) методика проведения опроса;

4) форма опросного листа;

5) минимальная численность жителей муниципального образования, участвующих в опросе.

5. Жители муниципального образования должны быть проинформированы о проведении опроса граждан не менее чем за 10 дней до его проведения.

Статья 21. Обращения граждан в органы местного самоуправления

1. Граждане имеют право на индивидуальные и коллективные обращения в органы местного самоуправления.

2. Обращения граждан подлежат рассмотрению в порядке и сроки, установленные Федеральным законом от 2 мая 2006 года № 59-ФЗ «О порядке рассмотрения обращений граждан Российской Федерации».

Статья 22. Общественный совет

1. Направления деятельности общественного совета, его полномочия, срок полномочий, порядок взаимодействия с органами местного самоуправления определяются решением совета депутатов.

Деятельность общественных советов, их полномочия направлены на выборы приоритетных проектов на основе инициативных предложений, на взаимодействие с органами местного самоуправления муниципального образования.

2. Общественный совет избирается (переизбирается) на собрании (конференции) граждан части территории сельского поселения с численностью жителей не менее 50 человек в порядке, предусмотренном решением совета депутатов.

3. Собрание (конференция) граждан части территории муниципального образования может проводиться с участием главы поселения или депутата совета депутатов, уполномоченного правовым актом главы поселения на участие в собрании (конференции) граждан части территории поселения, главы администрации или муниципального служащего администрации, уполномоченного правовым актом администрации на участие в собрании (конференции) граждан части территории муниципального образования.

4. Кандидатуры в состав общественного совета могут быть выдвинуты из числа лиц, проживающих на части территории муниципального образования и обладающих активным избирательным правом:

1) населением части территории муниципального образования, на которой избирается общественный совет;

2) по предложению органа территориального общественного самоуправления, действующего на соответствующей части территории муниципального образования;

3) по предложению органа местного самоуправления;

4) путем самовыдвижения.

5. По предложению совета депутатов в состав общественного совета может быть выдвинут староста сельского населенного пункта, на территории которого осуществляет деятельность общественный совет.

6. Членом общественного совета не может быть избрано лицо:

1) замещающее государственную должность, должность государственной гражданской служб

2) признанное судом недееспособным или ограниченно дееспособным;

3) имеющее непогашенную или неснятую судимость.

7. Общественный совет избирается на срок, предусмотренный решением Совета депутатов, но не более пяти лет.

8. Количество членов общественного совета должно быть нечетным и составлять не менее трех человек и не более семи человек.

9. Председатель общественного совета (далее - председатель) избирается из состава общественного совета в порядке, установленном решением совета депутатов.

10. Председатель и члены общественного совета в соответствии с решением совета депутатов исполняют свои полномочия на безвозмездной (общественной) основе.

11. Администрацией может производиться возмещение затрат, связанных с исполнением председателем и членами общественного совета своих полномочий, в порядке и размере, установленных Решением совета депутатов.

12. Председатель имеет удостоверение, которое подписывается Главой поселения.

13. Форма удостоверения председателя утверждается решением совета депутатов.

14. Досрочное прекращение полномочий члена общественного совета осуществляется в порядке, предусмотренном решением совета депутатов, в случаях:

1) сложения полномочий члена общественного совета на основании личного заявления;

2) неисполнения два и более раза без уважительной причины полномочий члена общественного совета, перечень которых установлен решением совета депутатов;

3) утраты доверия;

4) переезда на постоянное место жительства за пределы части территории муниципального образования, на которой осуществляется его деятельность;

5) вступления в законную силу обвинительного приговора суда в отношении члена общественного совета;

6) смерти;

7) признания судом недееспособным или ограниченно дееспособным;

8) признания судом безвестно отсутствующим или объявления умершим;

9) призыва на военную службу или направления на заменяющую ее альтернативную гражданскую службу;

10) выезда за пределы Российской Федерации на постоянное место жительства;

11) прекращения гражданства Российской Федерации, прекращения гражданства иностранного государства - участника международного договора Российской Федерации, в соответствии с которым иностранный гражданин имеет право быть избранным в органы местного самоуправления, приобретения им гражданства иностранного государства либо получения им вида на жительство или иного документа, подтверждающего право на постоянное проживание гражданина Российской Федерации на территории иностранного государства, не являющегося участником международного договора Российской Федерации, в соответствии с которым гражданин Российской Федерации, имеющий гражданство иностранного государства, имеет право быть избранным в органы местного самоуправления.

15. В случае досрочного прекращения полномочий члена общественного совета избрание нового члена общественного совета осуществляется в порядке, предусмотренном решением совета депутатов с учетом требований закона Ленинградской области.

16. Основания досрочного прекращения полномочий общественного совета, порядок его переизбрания определяются решением совета депутатов.

17. Общественный совет ежегодно отчитывается о своей деятельности на собрании (конференции) жителей части территории муниципального образования в порядке, установленном решением совета депутатов.

18. Контроль за соответствием деятельности общественного совета действующему законодательству и муниципальным правовым актам осуществляется в порядке, предусмотренном решением совета депутатов.

Статья 23. Иные формы непосредственного осуществления населением местного самоуправления и участия в его осуществлении

Наряду с предусмотренными Федеральным законом от 6 октября 2003 года № 131-ФЗ формами непосредственного осуществления населением местного самоуправления и участия населения в осуществлении местного самоуправления граждане вправе участвовать в осуществлении местного самоуправления в иных формах, не противоречащих Конституции Российской Федерации, федеральным законам и законам Ленинградской области.

ГЛАВА 4. ОРГАНЫ МЕСТНОГО САМОУПРАВЛЕНИЯ, ДОЛЖНОСТНЫЕ ЛИЦА МЕСТНОГО САМОУПРАВЛЕНИЯ И ИЗБИРАТЕЛЬНАЯ КОМИССИЯ МУНИЦИПАЛЬНОГО ОБРАЗОВАНИЯ, ИХ ПОЛНОМОЧИЯ И ОТВЕТСТВЕННОСТЬ

Статья 24. Органы местного самоуправления и должностные лица Клопицкого сельского поселения

1. Структуру органов местного самоуправления Клопицкого сельского поселения составляют:

1.1 представительный орган: совет депутатов Клопицкого сельского поселения Волосовского муниципального района Ленинградской области;

1.2 глава муниципального образования: высшее выборное должностное лицо Клопицкого сельского поселения — глава Клопицкого сельского поселения Волосовского муниципального района Ленинградской области;

1.3 администрация муниципального образования Клопицкое сельское поселение Волосовского муниципального района Ленинградской области;

2. Правами юридического лица обладает администрация, которая является муниципальным казенным учреждением, подлежащим государственной регистрации в соответствии с Федеральным законом от 8 августа 2001 года № 129-ФЗ «О государственной регистрации юридических лиц и индивидуальных предпринимателей».

3. Наименования органов местного самоуправления, указанные в части 1 настоящей статьи и наименования без указания муниципального района равнозначны.

Статья 25. Совет депутатов

1. Совет депутатов состоит из 10 (десяти) депутатов, избираемых на муниципальных выборах по многомандатному избирательному округу, образуемому на территории поселения.

2. Срок полномочий совета депутатов составляет 5 (пять) лет.

3. Совет депутатов может осуществлять свои полномочия в случае избрания не менее 2/3 (двух третей) от установленной численности депутатов.

4. Депутаты осуществляют свои полномочия на постоянной и непостоянной основе. На постоянной основе работает 1 (один) депутат.

5. Организацию деятельности совета депутатов осуществляет избранный в соответствии с законом Ленинградской области глава поселения, исполняющий полномочия председателя совета депутатов.

6. Вновь избранный совет депутатов собирается на первое заседание не позднее, чем на десятый день со дня избрания в случае избрания не менее 2/3 (двух третей) от установленной численности депутатов.

7. Заседание совета депутатов правомочно, если на нем присутствуют не менее 50 (пятидесяти) процентов от числа избранных депутатов.

8. На первом заседании в соответствии с законом Ленинградской области из состава совета депутатов избираются глава поселения и два представителя в совет депутатов Волосовского района.

9. Порядок созыва, подготовки и проведения заседаний совета депутатов, рассмотрения и принятия решений советом депутатов, участия депутатов, должностных лиц администрации, представителей общественности, населения в работе совета депутатов, а также порядок решения иных вопросов, в том числе материального, организационно-технического, правового обеспечения работы совета депутатов устанавливаются регламентом совета депутатов (далее — регламент), утверждаемым решением советом депутатов.

10. Совет депутатов решает вопросы, отнесенные к его компетенции, на заседаниях. Заседания созываются главой поселения по мере необходимости, но не реже одного раза в 3 (три) месяца. Внеочередные заседания созываются по инициативе главы поселения.

11. В совете депутатов в соответствии с регламентом образуются постоянные и временные комиссии, а также иные рабочие органы.

12. Решения совета депутатов, устанавливающие правила, обязательные для исполнения на территории муниципального образования, принимаются большинством голосов от установленной численности депутатов, если иное не установлено Федеральным законом от 6 октября 2003года № 131-ФЗ.

13. Из числа депутатов совета депутатов открытым голосованием избирается заместитель председателя совета депутатов на срок его полномочий. Заместитель председателя осуществляет полномочия председателя совета депутатов в случае досрочного прекращения полномочий председателя совета депутатов, а также в случаях невозможности их осуществления председателем совета депутатов по уважительным причинам (командировка, болезнь, отпуск и т.п.). Заместитель председателя совета депутатов осуществляет свои полномочия на непостоянной основе.

Статья 26. Полномочия совета депутатов

1. В исключительной компетенции совета депутатов находятся:

1) принятие устава муниципального образования и внесение в него изменений и дополнений;

2) утверждение местного бюджета и отчета о его исполнении;

3) установление, изменение и отмена местных налогов и сборов в соответствии с законодательством Российской Федерации о налогах и сборах;

4) утверждение стратегии социально-экономического развития муниципального образования;

5) определение порядка управления и распоряжения имуществом, находящимся в муниципальной собственности;

6) определение порядка принятия решений о создании, реорганизации и ликвидации муниципальных предприятий, а также об установлении тарифов на услуги муниципальных предприятий и учреждений, выполнение работ, за исключением случаев, предусмотренных федеральными законами;

7) определение порядка участия муниципального образования в организациях межмуниципального сотрудничества;

8) определение порядка материально-технического и организационного обеспечения деятельности органов местного самоуправления;

9) контроль за исполнением органами местного самоуправления и должностными лицами местного самоуправления полномочий по решению вопросов местного значения;

10) принятие решения об удалении главы поселения в отставку;

11) утверждение правил благоустройства территории муниципального образования.

2. Совет депутатов:

1) заслушивает ежегодные отчеты главы поселения, главы администрации о результатах их деятельности, деятельности администрации и иных подведомственных главе муниципального образования органов местного самоуправления, в том числе о решении вопросов, поставленных советом депутатов;

2) принимает решения о назначении местного референдума;

3) определяет порядок назначения и проведения собрания делегатов;

4) определяет порядок назначения и проведения собрания граждан;

5) определяет порядок назначения и проведения опроса граждан;

6) определяет порядок организации и проведения публичных слушаний;

7) определяет порядок заключения соглашений о передаче осуществления части полномочий органов местного самоуправления Клопицкого сельского поселения органам местного самоуправления Волосовского района по решению вопросов местного значения за счет межбюджетных трансфертов;

8) устанавливает, по согласованию с органом исполнительной власти Ленинградской области, уполномоченным в области охраны объектов культурного наследия, порядок организации историко-культурного заповедника местного (муниципального) значения, его границу и режим его содержания;

9) согласовывает представления о внесении в единый государственный реестр объектов культурного наследия (памятников истории и культуры) народов Российской Федерации объектов культурного наследия местного (муниципального) значения;

10) устанавливает статус особо охраняемых природных территорий и объектов, их границы и регламент градостроительной деятельности, по представлению органов государственной власти;

11) утверждает планы и программы социально-экономического развития муниципального образования, изменения и дополнения к ним, отчеты об их выполнении;

12) устанавливает в соответствии с законодательством цены и тарифы на товары и услуги, производимые и оказываемые муниципальными предприятиями;

13) утверждает перечень объектов муниципальной собственности, приобретение, отчуждение, создание и преобразование которых требуют согласия совета депутатов;

14) утверждает структуру администрации;

15) принимает решение о резервировании и изъятии земельных участков в границах муниципального образования для муниципальных нужд;

16) определяет условия приватизации муниципальных предприятий и муниципального имущества в соответствии с федеральным законодательством;

17) устанавливает размер дохода, приходящегося на каждого члена семьи, и стоимости имущества, находящегося в собственности членов семьи и подлежащего налогообложению, в целях признания граждан малоимущими и предоставления им по договорам социального найма жилых помещений муниципального жилищного фонда;

18) определяет порядок ведения учета граждан в качестве нуждающихся в жилых помещениях, предоставляемых по договорам социального найма;

19) определяет порядок предоставления жилых помещений муниципального специализированного жилищного фонда;

20) определяет в соответствии с земельным законодательством порядок распоряжения земельными участками на территории муниципального образования находящимися в муниципальной собственности;

21) устанавливает официальные символы муниципального образования;

22) регулирует тарифы на подключение к системе коммунальной инфраструктуры, тарифов организаций коммунального комплекса на подключение, надбавок к тарифам на товары и услуги организаций коммунального комплекса, надбавок к ценам (тарифам) для потребителей. Полномочия органов местного самоуправления муниципального образования по регулированию тарифов на подключение к системе коммунальной инфраструктуры, тарифов организаций коммунального комплекса на подключение, надбавок к тарифам на товары и услуги организаций коммунального комплекса, надбавок к ценам, тарифам для потребителей могут полностью или частично передаваться на основе соглашений между органами местного самоуправления Клопицкого сельского поселения и органами местного самоуправления муниципального образования Волосовского района Ленинградской области;

23) осуществляет международные и внешнеэкономические связи в соответствии с федеральными законами;

24) принимает решение о создании муниципальной пожарной охраны;

25) утверждает схему размещения нестационарных торговых объектов в порядке, установленном уполномоченным органом исполнительной власти Ленинградской области;

26) принимает решение о создании органа местного самоуправления муниципального образования с правами юридического лица;

27) осуществляет право законодательной инициативы в Законодательном собрании Ленинградской области;

28) принимает решения о создании некоммерческих организаций в формах автономных некоммерческих организаций и фондов;

29) устанавливает порядок определения размера арендной платы, порядок, условия и сроки внесения арендной платы за земли, находящиеся в муниципальной собственности;

30) устанавливает в соответствии с законодательством порядок передачи и продажи муниципального жилья в собственность граждан и организаций, сдачи муниципального жилья в аренду;

31) устанавливает за счет средств муниципального образования дополнительные меры социальной поддержки для граждан.

3. Совет депутатов также:

1) утверждает положение об администрации;

2) утверждает уставы муниципальных предприятий и учреждений, хозяйственных обществ по представлению главы администрации, в случае если полномочия их учредителя исполняет совет депутатов, согласовывает уставы муниципальных предприятий и учреждений, хозяйственных обществ, если полномочия их учредителя исполняет администрация;

3) заслушивает отчёты руководителей муниципальных предприятий и учреждений.

Статья 27. Досрочное прекращение полномочий совета депутатов

1. Полномочия совета депутатов прекращаются досрочно в случае, если судом установлено, что советом депутатов принято решение, противоречащее Конституции Российской Федерации, федеральным конституционным законам, федеральным законам, Уставу Ленинградской области, законам Ленинградской области, настоящему уставу, а совет депутатов в течение трех месяцев со дня вступления в силу решения суда либо в течение иного предусмотренного решением суда срока не принял в пределах своих полномочий мер по исполнению решения суда, в том числе не отменил соответствующий нормативный правовой акт, Губернатор Ленинградской области в течение одного месяца после вступления в силу решения суда, установившего факт неисполнения данного решения, вносит в Законодательное собрание Ленинградской области проект закона Ленинградской области о роспуске совета депутатов.

2. Полномочия совета депутатов прекращаются со дня вступления в силу закона Ленинградской области о его роспуске.

3. В случае, если судом установлено, что избранный в правомочном составе совет депутатов в течение трех месяцев подряд не проводил правомочного заседания, Губернатор Ленинградской области в течение трех месяцев со дня вступления в силу решения суда, установившего данный факт, вносит в Законодательное собрание Ленинградской области проект закона Ленинградской области о роспуске совета депутатов.

4. В случае, если судом установлено, что вновь избранный в правомочном составе совет депутатов в течение трех месяцев подряд не проводил правомочного заседания, Губернатор Ленинградской области в течение трех месяцев со дня вступления в силу решения суда, установившего данный факт, вносит в Законодательное собрание Ленинградской области проект закона Ленинградской области о роспуске совета депутатов.

5. Закон Ленинградской области о роспуске совета депутатов может быть обжалован в судебном порядке в течение 10 дней со дня вступления в силу. Суд должен рассмотреть жалобу и принять решение не позднее чем через 10 дней со дня ее подачи.

6. Депутаты совета депутатов, распущенного на основании части 3 настоящей статьи, вправе в течение 10 дней со дня вступления в силу закона Ленинградской области о роспуске совета депутатов обратиться в суд с заявлением для установления факта отсутствия их вины за не проведение советом депутатов правомочного заседания в течение трех месяцев подряд. Суд должен рассмотреть заявление и принять решение не позднее чем через 10 дней со дня его подачи.

7. Полномочия совета депутатов также прекращаются:

1) в случае принятия советом депутатов решения о самороспуске;

2) в случае вступления в силу решения Ленинградского областного суда о неправомочности данного состава депутатов совета депутатов, в том числе в связи со сложением депутатами своих полномочий;

3) в случае преобразования муниципального образования, осуществляемого в соответствии со статьей 13 Федерального закона от 6 октября 2003 года № 131-ФЗ, а также в случае упразднения муниципального образования;

4) в случае утраты поселением статуса муниципального образования в связи с его объединением с городским округом;

5) в случае увеличения численности избирателей муниципального образования более чем на 25 процентов, произошедшего вследствие изменения границ муниципального образования или объединения поселения с городским округом;

6) в случае нарушения срока издания муниципального правового акта, требуемого для реализации решения, принятого путем прямого волеизъявления граждан.

8. Досрочное прекращение полномочий совета депутатов влечет досрочное прекращение полномочий его депутатов.

9. В случае досрочного прекращения полномочий совета депутатов досрочные выборы проводятся в сроки, установленные Федеральным законом от 12 июня 2002 года № 67-ФЗ.

Статья 28. Порядок принятия решения совета депутатов о самороспуске

1. С инициативой принятия советом депутатов решения о самороспуске может выступить любой из депутатов, группа депутатов на заседании совета депутатов.

2. Инициатива о самороспуске оформляется в письменной форме.

3. Инициаторам самороспуска предоставляется слово на заседании совета депутатов при рассмотрении вопроса о самороспуске.

4. Решение о самороспуске принимается не менее чем 2/3 (двумя третями) голосов от установленной численности депутатов.

5. Решение совета депутатов о самороспуске вступает в силу по истечении 10 (десяти) дней со дня его официального опубликования.

Статья 29. Депутат совета депутатов

1. Срок полномочий депутатов составляет 5 (пять) лет.

2. Полномочия депутата начинаются со дня его избрания и прекращаются со дня начала работы совета депутатов нового созыва.

3. Депутату обеспечиваются условия для беспрепятственного осуществления своих полномочий.

4. Депутат должен соблюдать ограничения, запреты, исполнять обязанности, которые установлены Федеральным законом от 25 декабря 2008 года № 273-ФЗ "О противодействии коррупции" и другими федеральными законами. Полномочия депутата, прекращаются досрочно в случае несоблюдения ограничений, запретов, неисполнения обязанностей, установленных Федеральным законом от 25 декабря 2008 года N 273-ФЗ "О противодействии коррупции", Федеральным законом от 3 декабря 2012 года N 230-ФЗ "О контроле за соответствием расходов лиц, замещающих государственные должности, и иных лиц их доходам", Федеральным законом от 7 мая 2013 года N 79-ФЗ "О запрете отдельным категориям лиц открывать и иметь счета (вклады), хранить наличные денежные средства и ценности в иностранных банках, расположенных за пределами территории Российской Федерации, владеть и (или) пользоваться иностранными финансовыми инструментами", если иное не предусмотрено настоящим Федеральным законом.

5. Проверка достоверности и полноты сведений о доходах, расходах, об имуществе и обязательствах имущественного характера, представляемых в соответствии с законодательством Российской Федерации о противодействии коррупции депутатом, проводится по решению Губернатора Ленинградской области в порядке, установленном законом Ленинградской области Российской Федерации.

5.1 При выявлении в результате проверки, проведенной в соответствии с частью 5 настоящей статьи, фактов несоблюдения ограничений, запретов, неисполнения обязанностей, которые установлены Федеральным законом от 25 декабря 2008 года N 273-ФЗ "О противодействии коррупции", Федеральным законом от 3 декабря 2012 года N 230-ФЗ "О контроле за соответствием расходов лиц, замещающих государственные должности, и иных лиц их доходам", Федеральным законом от 7 мая 2013 года N 79-ФЗ "О запрете отдельным категориям лиц открывать и иметь счета (вклады), хранить наличные денежные средства и ценности в иностранных банках, расположенных за пределами территории Российской Федерации, владеть и (или) пользоваться иностранными финансовыми инструментами", Губернатор Ленинградской области обращается с заявлением о досрочном прекращении полномочий депутата, члена выборного органа местного самоуправления, выборного должностного лица местного самоуправления или применении в отношении указанных лиц иной меры ответственности в орган местного самоуправления, уполномоченный принимать соответствующее решение, или в суд.

5.2 К депутату, представившим недостоверные или неполные сведения о своих доходах, расходах, об имуществе и обязательствах имущественного характера, а также сведения о доходах, расходах, об имуществе и обязательствах имущественного характера своих супруги (супруга) и несовершеннолетних детей, если искажение этих сведений является несущественным, могут быть применены следующие меры ответственности:

1) предупреждение;

2) освобождение депутата, от должности в совете депутатов муниципального образования, выборном органе местного самоуправления с лишением права занимать должности в представительном органе муниципального образования, выборном органе местного самоуправления до прекращения срока его полномочий;

3) освобождение от осуществления полномочий на постоянной основе с лишением права осуществлять полномочия на постоянной основе до прекращения срока его полномочий;

4) запрет занимать должности в совете депутатов муниципального образования, до прекращения срока его полномочий;

5) запрет исполнять полномочия на постоянной основе до прекращения срока его полномочий.

Порядок принятия решения о применении к депутату, члену выборного органа местного самоуправления, выборному должностному лицу местного самоуправления мер ответственности, указанных в части 5.2 настоящей статьи, определяется решением совета депутатов в соответствии с законом субъекта Российской Федерации.

5.3 Сведения о доходах, расходах, об имуществе и обязательствах имущественного характера, представленные лицами, замещающими муниципальные должности, размещаются на официальных сайтах органов местного самоуправления в информационно-телекоммуникационной сети "Интернет" и (или) предоставляются для опубликования средствам массовой информации в порядке, определяемом муниципальными правовыми актами.

6. Полномочия депутата совета депутатов Волосовского муниципального района, состоящего в соответствии с пунктом 1 части 4 статьи 35 Федерального закона от 6 октября 2003 года № 131-ФЗ 131, из главы поселения, входящего в состав Волосовского муниципального района, и депутатов совета депутотов поселений, начинаются соответственно со дня вступления в должность главы поселения, входящего в состав Волосовского муниципального района, или со дня избрания депутата совета депутатов поселения депутатом совета депутатов Волосовского

23_11_2019_16_10_08_2019_12.qxd 21.11.2019 19:03 Страница 1

муниципального района, в состав которого входит поселение, и прекращаются соответственно со дня вступления в должность вновь избранного главы поселения или со дня вступления в силу решения об очередном избрании в состав совета депутатов Волосовского муниципального района депутата от поселения.

7. Встречи депутата с избирателями проводятся в помещениях, специально отведенных местах, а также на внутридворовых территориях при условии, что их проведение не повлечет за собой нарушение функционирования объектов жизнеобеспечения, транспортной или социальной инфраструктуры, связи, создание помех движению пешеходов и (или) транспортных средств либо доступу граждан к жилым помещениям или объектам транспортной или социальной инфраструктуры.

8. Органы местного самоуправления определяют специально отведенные места для проведения встреч депутатов с избирателями, а также определяют перечень помещений, предоставляемых органами местного самоуправления для проведения встреч депутатов с избирателями, и порядок их предоставления.

9. Встречи депутата с избирателями в форме публичного мероприятия проводятся в соответствии с законодательством Российской Федерации о собраниях, митингах, демонстрациях, шествиях и пикетированиях.

10. Воспрепятствование организации или проведению встреч депутата с избирателями в форме публичного мероприятия, определяемого законодательством Российской Федерации о собраниях, митингах, демонстрациях, шествиях и пикетированиях, влечет за собой административную ответственность в соответствии с законодательством Российской Федерации.

11. Гарантии прав депутатов при привлечении их к уголовной или административной ответственности, задержании, аресте, обыске, допросе, совершении в отношении их иных уголовно-процессуальных и административно-процессуальных действий, а также при проведении оперативно-розыскных мероприятий в отношении депутатов, занимаемого ими жилого и (или) служебного помещения, их багажа, личных и служебных транспортных средств, переписки, используемых ими средств связи, принадлежащих им документов устанавливаются федеральными законами.

12. Депутат, не могут быть привлечены к уголовной или административной ответственности за высказанное мнение, позицию, выраженную при голосовании, и другие действия, соответствующие статусу депутата, в том числе по истечении срока их полномочий. Данное положение не распространяется на случаи, когда депутатом, были допущены публичные оскорбления, клевета или иные нарушения, ответственность за которые предусмотрена федеральным законом.

12.1 Депутат, осуществляющие полномочия на постоянной основе, не могут участвовать в качестве защитника или представителя (кроме случаев законного представительства) по гражданскому, административному или уголовному делу либо делу об административном правонарушении.

13. В целях обеспечения осуществления полномочий депутат:

1) направляет депутатские запросы в порядке, установленном решением совета депутатов;

2) вправе иметь помощников, работающих на общественных началах.

14. Депутаты вправе в установленном регламентом порядке создавать депутатские объединения.

15. Осуществляющий свои полномочия на постоянной основе депутат совета депутатов не вправе:

1) заниматься предпринимательской деятельностью лично или через доверенных лиц, участвовать в управлении коммерческой организацией или в управлении некоммерческой организацией (за исключением участия в управлении совета муниципальных образований Ленинградской области, иных объединений муниципальных образований, политической партией, профсоюзом, зарегистрированным в установленном порядке, участия в съезде (конференции) или общем собрании иной общественной организации, жилищного, жилищно-строительного, гаражного кооперативов, товарищества собственников недвижимости), кроме участия на безвозмездной основе в деятельности коллегиального органа организации на основании акта Президента Российской Федерации или Правительства Российской Федерации; представления на безвозмездной основе интересов муниципального образования Клопицкое сельское поселениев органах управления и ревизионной комиссии организации, учредителем (акционером, участником) которой является муниципальное образование, в соответствии с муниципальными правовыми актами, определяющими порядок осуществления от имени муниципального образования Клопицкое сельское поселение полномочий учредителя организации или управления находящимися в муниципальной собственности акциями (долями участия в уставном капитале); иных случаев, предусмотренных федеральными законами;

2) заниматься иной оплачиваемой деятельностью, за исключением преподавательской, научной и иной творческой деятельности. При этом преподавательская, научная и иная творческая деятельность не может финансироваться исключительно за счет средств иностранных государств, международных и иностранных организаций, иностранных граждан и лиц без гражданства, если иное не предусмотрено международным договором Российской Федерации или законодательством Российской Федерации;

3) входить в состав органов управления, попечительских или наблюдательных советов, иных органов иностранных некоммерческих неправительственных организаций и действующих на территории Российской Федерации их структурных подразделений, если иное не предусмотрено международным договором Российской Федерации или законодательством Российской Федерации.

Статья 30. Досрочное прекращение полномочий депутата

1. Полномочия депутата прекращаются досрочно в случаях:

1) смерти депутата;

2) отставки по собственному желанию;

3) признания судом недееспособным или ограниченно дееспособным;

4) признания судом безвестно отсутствующим или объявления умершим;

5) вступления в отношении его в законную силу обвинительного приговора суда;

6) выезда за пределы Российской Федерации на постоянное место жительства;

7) прекращения гражданства Российской Федерации, прекращения гражданства иностранного государства — участника международного договора Российской Федерации, в соответствии с которым иностранный гражданин имеет право быть избранным в органы местного самоуправления, приобретения им гражданства иностранного государства либо получения им вида на жительство или иного документа, подтверждающего право на постоянное проживание гражданина Российской Федерации на территории иностранного государства, не являющегося участником международного договора Российской Федерации, в соответствии с которым гражданин Российской Федерации, имеющий гражданство иностранного государства, имеет право быть избранным в органы местного самоуправления;

8) отзыва избирателями;

9) досрочного прекращения полномочий совета депутатов;

10) призыва на военную службу или направления на заменяющую ее альтернативную гражданскую службу;

11) в иных случаях, установленных Федеральным законом от 6 октября 2003 года № 131-ФЗ и иными федеральными законами.

2. Полномочия депутата прекращаются досрочно в случае несоблюдения ограничений, установленных Федеральным законом от 6 октября 2003 года № 131-ФЗ.

3. Решение совета депутатов о досрочном прекращении полномочий депутата принимается не позднее чем через 30 (тридцать) дней со дня появления основания для досрочного прекращения полномочий, а если это основание появилось в период между сессиями совета депутатов, — не позднее чем через 3 (три) месяца со дня появления такого основания.

В случае обращения Губернатора Ленинградской области с заявлением о досрочном прекращении полномочий депутата муниципального образования днем появления основания для досрочного прекращения полномочий является день поступления в представительный орган муниципального образования данного заявления.

Статья 31. Глава поселения

1. Глава Клопицкого сельского поселения (далее — глава поселения) является высшим должностным лицом муниципального образования и наделяется уставом муниципального образования собственными полномочиями по решению вопросов местного значения.

2. Глава поселения избирается из состава совета депутатов в соответствии с законом Ленинградской области, исполняет полномочия председателя совета депутатов и возглавляет местную администрацию.

3. Глава муниципального образования осуществляет свои полномочия за денежное вознаграждение, определяемое в соответствии с законодательством, решениями совета депутатов. Основные социальные гарантии (вознаграждение за труд, отдых, доплата за выслугу лет, доплата к пенсии) главе поселения предоставляются за счет средств бюджета поселения в соответствии с решениями совета депутатов.

4. Срок полномочий главы поселения составляет 5 (пять) лет.

5. Полномочия главы поселения начинаются со дня его вступления в должность и прекращаются в день вступления в должность вновь избранного главы поселения.

6. Глава поселения осуществляет полномочия на постоянной основе.

7. Глава поселения осуществляет организацию деятельности совета депутатов в соответствии с федеральным законом и уставом муниципального образования.

8. Глава поселения подконтролен и подотчетен населению и совету депутатов.

9. Глава поселения должен соблюдать ограничения, запреты, исполнять обязанности, которые установлены Федеральным законом от 25 декабря 2008 года N 273-ФЗ "О противодействии коррупции", Федеральным законом от 3 декабря 2012 года N 230-ФЗ "О контроле за соответствием расходов лиц, замещающих государственные должности, и иных лиц их доходам", Федеральным законом от 7 мая 2013 года N 79-ФЗ "О запрете отдельным категориям лиц открывать и иметь счета (вклады), хранить наличные денежные средства и ценности в иностранных банках, расположенных за пределами территории Российской Федерации, владеть и (или) пользоваться иностранными финансовыми инструментами".

Статья 32. Полномочия главы

1. Глава поселения:

1) представляет муниципальное образование в отношениях с органами местного самоуправления других муниципальных образований, органами государственной власти, гражданами и организациями, без доверенности действует от имени муниципального образования;

2) подписывает и обнародует в порядке, установленном настоящим уставом, нормативные правовые акты, принятые советом депутатов;

3) издает в пределах своих полномочий правовые акты;

4) вправе требовать созыва внеочередного заседания совета депутатов;

5) обеспечивает осуществление органами местного самоуправления полномочий по решению вопросов местного значения и отдельных государственных полномочий, переданных органам местного самоуправления федеральными законами и законами Ленинградской области.

2. Глава поселения также

1) выдает доверенности на представление интересов муниципального образования, совета депутатов.

2) выступает представителем нанимателя (работодателем) — для работников администрации и руководителей подведомственных муниципальных учреждений, в случае если полномочия учредителя исполняет совет депутатов.

Статья 33. Досрочное прекращение полномочий главы

1. Полномочия главы поселения прекращаются досрочно в случае:

1) смерти;

2) отставки по собственному желанию;

3) удаления в отставку в соответствии со статьей 74.1 Федерального закона от 06.10.2003 № 131-ФЗ;

4) отрешения от должности в соответствии со статьей 74 Федерального закона 6 октября 2003 № 131-ФЗ;

5) признания судом недееспособным или ограниченно дееспособным;

6) признания судом безвестно отсутствующим или объявления умершим;

7) вступления в отношении его в законную силу обвинительного приговора суда;

8) выезда за пределы Российской Федерации на постоянное место жительства;

9) прекращение гражданства Российской Федерации, прекращения гражданства иностранного государства — участника международного договора Российской Федерации, в соответствии с которым иностранный гражданин имеет право быть избранным в органы местного самоуправления, приобретения им гражданства иностранного государства либо получения им вида на жительство или иного документа, подтверждающего право на постоянное проживание гражданина Российской Федерации на территории иностранного государства, не являющегося участником международного договора Российской Федерации, в соответствии с которым гражданин Российской Федерации, имеющий гражданство иностранного государства, имеет право быть избранным в органы местного самоуправления;

10) отзыва избирателями;

11) установленной в судебном порядке стойкой неспособности по состоянию здоровья осуществлять полномочия главы поселения;

12) преобразования муниципального образования, осуществляемого в соответствии со статьей 13 Федерального закона от 6 октября 2003 года № 131-ФЗ, а также в случае упразднения муниципального образования;

13) утраты муниципальным образованием статуса сельского поселения в связи с его объединением с городским округом;

14) увеличения численности избирателей муниципального образования более чем на 25 процентов, произошедшего вследствие изменения границ Клопицкого сельского поселения или объединения его с городским округом.

2. В случае досрочного прекращения полномочий главы местной администрации либо применения к нему по решению суда мер процессуального принуждения в виде заключения под стражу или временного отстранения от должности, полномочия главы поселения в части исполнения полномочий главы администрации временно исполняет заместитель главы администрации (если предусмотрен в структуре администрации), а полномочия главы поселения, как председателя совета депутатов временно исполняет заместитель председателя совета депутатов.

В случае отсутствия в структуре администрации должности заместителя главы администрации, полномочия главы администрации исполняет иное должностное лицо, в порядке определенном Положением об администрации.

Статья 34. Администрация поселения

1. Администрация муниципального образования Клопицкое сельское поселение (далее — администрация поселения) - исполнительно-распорядительный орган муниципального образования, наделяется в соответствии с настоящим Уставом и решениями совета депутатов полномочиями по решению вопросов местного значения и полномочиями для осуществления отдельных государственных полномочий, переданных органам местного самоуправления муниципального образования федеральными законами и законами Ленинградской области.

2. Полномочия администрации поселения:

1) разрабатывает проекты местного бюджета, планов, программ, решений, представляемых главой администрации на рассмотрение совета депутатов;

2) исполняет местный бюджет и представляет на утверждение совета депутатов отчет о его исполнении;

3) регистрирует устав территориального общественного самоуправления в порядке, установленном решением совета депутатов;

4) заключает договоры с органами территориального общественного самоуправления в случае использования ими средств местного бюджета;

5) осуществляет отдельные государственные полномочия, переданные администрации федеральными законами и законами Ленинградской области;

6) осуществляет муниципальный контроль в порядке, установленном регламентами муниципального контроля, утверждаемыми администрацией;

7) осуществляет функции и полномочия учредителя в отношении учрежденных администрацией муниципальных предприятий и учреждений, в том числе определяет условия, порядок и цели их деятельности, утверждает их уставы, назначает на должности и освобождает от должности их руководителей, заслушивает отчеты об их деятельности;

8) заключает соглашения с администрацией Волосовского района в порядке, установленном решением совета депутатов;

9) обеспечивает содержание и использование находящихся в муниципальной собственности жилищного фонда и нежилых помещений и иного имущества;

10) организует и проводит мониторинг эффективности муниципального контроля в соответствии с методикой, утвержденной Правительством Российской Федерации;

11) обладает полномочиями по организации теплоснабжения, предусмотренными Федеральным законом от 27 июля 2010 года № 190-ФЗ «О теплоснабжении»;

12) обладает полномочиями в сфере водоснабжения и водоотведения, предусмотренными Федеральным законом от 7 декабря 2011 года № 416-ФЗ «О водоснабжении и водоотведении»;

13) осуществляет организационное и материально-техническое обеспечение подготовки и проведения муниципальных выборов, местного референдума, голосования по отзыву депутата, выборного должностного лица местного самоуправления, голосования по вопросам изменения границ и преобразования муниципального образования;

14) осуществляет организацию выполнения стратегии социально-экономического развития муниципального образования, а также организацию сбора статистических показателей, характеризующих состояние экономики и социальной сферы муниципального образования, и предоставление указанных данных органам государственной власти в порядке, установленном Правительством Российской Федерации;

15) осуществляет разработку и утверждение программ комплексного развития систем коммунальной инфраструктуры муниципального образования, требования к которым устанавливаются Правительством Российской Федерации;

16) учреждение печатного средства массовой информации для опубликования муниципальных правовых актов, обсуждения проектов муниципальных правовых актов по вопросам местного значения, доведения до сведения жителей муниципального образования официальной информации о социально-экономическом и культурном развитии муниципального образования, о развитии его общественной инфраструктуры и иной официальной информации;

17) осуществляет организацию профессионального образования и дополнительного профессионального образования выборных должностных лиц местного самоуправления, членов выборных органов местного самоуправления, депутатов, муниципальных служащих и работников муниципальных учреждений, организацию подготовки кадров для муниципальной службы в порядке, предусмотренном законодательством Российской Федерации;

18) осуществляет утверждение и реализацию муниципальных программ в области энергосбережения и повышения энергетической эффективности, организация проведения энергетического обследования многоквартирных домов, помещения в которых составляют муниципальный жилищный фонд в границах муниципального образования, организация и проведение иных мероприятий, предусмотренных законодательством об энергосбережении и о повышении энергетической эффективности.

3. Администрация осуществляет иные полномочия в соответствии с федеральными законами, законами Ленинградской области, положением об администрации, утверждаемым советом депутатов и решениями совета депутатов, если исполнение полномочий прямо не делегировано иному органу местного самоуправления.

4. Администрация в соответствии с частью 2 статьи 17 Федерального закона от 6 октября 2003 года № 131-ФЗ принимает решения о привлечении граждан к выполнению на добровольной основе социально значимых для поселения работ (в том числе дежурств) в целях решения вопросов местного значения.

Статья 35. Руководство администрацией

1. Глава поселения руководит администрацией на принципах единоначалия.

2. Глава поселения осуществляет общее руководство деятельностью администрации по решению всех вопросов, отнесенных к компетенции администрации.

3. Глава поселения организует работу администрации и осуществляет полномочия в соответствии с положением об администрации;

4. Глава поселения выступает представителем нанимателя (работодателем) — для работников администрации, муниципальных служащих и руководителей подведомственных муниципальных учреждений, в случае если полномочия учредителя исполняет администрация.

5. Глава поселения несет персональную ответственность за деятельность структурных подразделений и должностных лиц администрации.

6. Глава поселения обеспечивает осуществление администрацией полномочий по решению вопросов местного значения и отдельных государственных полномочий, переданных органам местного самоуправления федеральными законами и законами Ленинградской области;

7. Глава поселения представляет совету депутатов ежегодные отчеты о результатах своей деятельности и деятельности местной администрации, в том числе о решении вопросов, поставленных советом депутатов.

Статья 36. Муниципальный финансовый контроль

1. Контрольно-счетный орган в Клопицком сельском поселении не образуется.

2. Полномочия контрольно-счетного органа поселения по осуществлению внешнего муниципального финансового контроля исполняются контрольно-счетным органом Волосовского муниципального района в соответствии с ежегодно заключаемым соглашением, между муниципальным образованием поселения и муниципальным образованием Волосовского муниципального района.

3. Опубликование в средствах массовой информации или размещение в сети Интернет информации о деятельности контрольно-счетного органа осуществляется в соответствии с федеральным законодательством, законом Ленинградской области, решением совета депутатов.

Статья 37. Избирательная комиссия поселения

1. Избирательная комиссия муниципального образования Клопицкого сельского поселения (далее — избирательная комиссия муниципального образования) не образуется.

2. Полномочия избирательной комиссии муниципального образования возложены на территориальную избирательную комиссию постановлением Избирательной комиссии Ленинградской области от 29 мая 2019 года № 44/346.

Статья 38. Осуществление органами местного самоуправления отдельных государственных полномочий

1. Полномочия органов местного самоуправления, установленные федеральными законами, законами Ленинградской области, по вопросам, не отнесенным Федеральным законом от 6 октября 2003 года № 131-ФЗ к вопросам местного значения, являются отдельными государственными полномочиями, передаваемыми для осуществления органам местного самоуправления муниципального образования.

2. Финансовое обеспечение отдельных государственных полномочий, переданных органам местного самоуправления муниципального образования, осуществляется только за счет предоставляемых местному бюджету субвенций из соответствующих бюджетов.

3. По решению совета депутатов, для осуществления переданных им отдельных государственных полномочий могут быть дополнительно использованы собственные материальные ресурсы и финансовые средства в случаях наличия свободных материальных ресурсов и получения дополнительных доходов бюджета муниципального образования.

4. Расходы за счет средств бюджета муниципального образования (за исключением финансовых средств, передаваемых местному бюджету на осуществление целевых расходов) на осуществление не переданных полномочий, если возможность осуществления таких расходов предусмотрена федеральными законами, осуществляются по решению совета депутатов.

5. По решению совета депутатов за счет средств местного бюджета (за исключением финансовых средств, передаваемых местному бюджету на осуществление целевых расходов) могут устанавливаться дополнительные меры социальной поддержки и социальной помощи для отдельных категорий граждан вне зависимости от наличия в федеральных законах положений, устанавливающих указанное право.

Статья 39. Виды ответственности органов местного самоуправления и должностных лиц местного самоуправления

Органы местного самоуправления и должностные лица местного самоуправления муниципального образования несут ответственность перед населением, государством, физическими и юридическими лицами в соответствии с федеральными законами.

ГЛАВА 5. МУНИЦИПАЛЬНЫЕ ПРАВОВЫЕ АКТЫ

Статья 40. Система муниципальных правовых актов

1. Систему муниципальных правовых актов муниципального образования составляют:

1) устав муниципального образования и муниципальные правовые акты о внесении изменений в устав муниципального образования,

2) решения, принятые путем прямого волеизъявления граждан;

3) решения совета депутатов муниципального образования;

4) постановления и распоряжения главы муниципального образования;

5) постановления и распоряжения местной администрации муниципального образования; постановления и распоряжения иных органов местного самоуправления муниципального образования и должностных лиц местного самоуправления, предусмотренных уставом муниципального образования.

2. Муниципальный нормативный правовой акт муниципального образования принимается в следующих формах:

1) устав муниципального образования и муниципальный правовой акт о внесении изменений в устав муниципального образования;

2) решение, принятое на местном референдуме (сходе граждан);

3) решение совета депутатов муниципального образования;

4) постановление главы муниципального образования;

5) постановление администрации муниципального образования;

3. Муниципальный правовой акт муниципального образования имеющий ненормативный характер, принимается в следующих формах:

1) решение совета депутатов муниципального образования;

2) распоряжение главы муниципального образования;

3) распоряжение администрации муниципального образования.

Статья 41. Порядок принятия муниципальных правовых актов

1. Проекты муниципальных правовых актов могут вноситься депутатами, главой поселения, иными выборными органами местного самоуправления, главой администрации, органами территориального общественного самоуправления, инициативными группами граждан, прокурором Волосовского района, а также иными субъектами правотворческой инициативы, установленными действующим законодательством.

Проекты правовых актов совета депутатов, предусматривающие установление, изменение или отмену местных налогов и сборов, ставок по ним, осуществление расходов из средств местного бюджета поселения, могут быть внесены на рассмотрение совета депутатов только по инициативе главы администрации или при наличии заключения главы администрации.

2. Порядок внесения проектов муниципальных правовых актов, перечень и форма прилагаемых к ним документов устанавливаются решением совета депутатов или администрацией муниципального образования, на рассмотрение которых вносятся указанные проекты в соответствии с настоящим уставом.

3. Проекты муниципальных нормативных правовых актов муниципального образования подлежат антикоррупционной экспертизе в порядке, предусмотренном Федеральным законом от 17 июля 2009 года № 172-ФЗ «Об антикоррупционной экспертизе нормативных правовых актов и проектов нормативных правовых актов».

4. Решение вопросов местного значения непосредственно гражданами осуществляется путем прямого волеизъявления населения поселения, выраженного на местном референдуме (сходе граждан).

5. Если для реализации решения, принятого путем прямого волеизъявления населения поселения, дополнительно требуется принятие (издание) муниципального правового акта, орган местного самоуправления или должностное лицо местного самоуправления, в компетенцию которых входит принятие (издание) указанного акта, обязаны в течение 15 дней со дня вступления в силу решения, принятого на референдуме (сходе граждан), определить срок подготовки и (или) принятия соответствующего муниципального правового акта. Указанный срок не может превышать три месяца.

6. Совет депутатов по вопросам, отнесенным к его компетенции федеральными законами, законами Ленинградской области, настоящим уставом, принимает решения, устанавливающие правила, обязательные для исполнения на территории поселения, решение об удалении главы поселения в отставку, а также решения по вопросам организации деятельности совета депутатов и по иным вопросам, отнесенным к его компетенции федеральными законами, законами Ленинградской области, уставом поселения. Решения совета депутатов, устанавливающие правила, обязательные для исполнения на территории поселения, принимаются большинством голосов от установленной численности депутатов, если иное не установлено Федеральным законом от 6 октября 2003 года № 131-ФЗ. Иные решения совета депутатов принимаются большинством голосов от числа присутствующих на заседании депутатов, если иное не установлено Федеральным законом от 6 октября 2003 года № 131-ФЗ и настоящим уставом. Голос главы поселения учитывается при принятии решений совета депутатов как голос депутата.

7. Глава поселения в пределах своих полномочий, установленных настоящим уставом и решениями совета депутатов, издает постановления и распоряжения по вопросам организации деятельности совета депутатов. Глава поселения издает постановления и распоряжения по иным вопросам, отнесенным к его компетенции настоящим уставом в соответствии с Федеральным законом от 6 октября 2003 года № 131-ФЗ, другими федеральными законами.

8. Глава администрации в пределах своих полномочий, установленных федеральными законами, законами Ленинградской области, настоящим уставом, нормативными правовыми актами совета депутатов, издает постановления администрации по вопросам местного значения и вопросам, связанным с осуществлением отдельных государственных полномочий, переданных органам местного самоуправления федеральными законами и законами Ленинградской области, а также распоряжения администрации по вопросам организации работы администрации.

9. Проект устава, проект муниципального правового акта о внесении изменений и дополнений в устав не позднее чем за 30 дней до дня рассмотрения вопроса о принятии устава, внесении изменений и дополнений в устав подлежат официальному опубликованию (обнародованию) с одновременным опубликованием (обнародованием) установленного советом депутатов порядка учета предложений по проекту указанного устава, проекту указанного муниципального правового акта, а также порядка участия граждан в его обсуждении. Не требуется официальное опубликование (обнародование) порядка учета предложений по проекту муниципального правового акта о внесении изменений и дополнений в устав, а также порядка участия граждан в его обсуждении в случае, если указанные изменения и дополнения вносятся в целях приведения устава в соответствие с Конституцией Российской Федерации, федеральными законами.

10. Устав, муниципальный правовой акт о внесении изменений и дополнений в устав принимаются большинством в две трети голосов от установленной численности депутатов. Голос главы поселения учитывается при принятии устава, муниципального правового акта о внесении изменений и дополнений в устав как голос депутата.

11. Устав, муниципальный правовой акт о внесении изменений в устав подлежат государственной регистрации в территориальном органе уполномоченного федерального органа исполнительной власти в сфере регистрации уставов муниципальных образований в порядке, установленном Федеральным законом 21 июля 2005 года № 97-ФЗ «О государственной регистрации уставов муниципальных образований».

Глава поселения обязан опубликовать (обнародовать) зарегистрированные устав, муниципальный правовой акт о внесении изменений в устав в течение семи дней со дня его поступления из территориального органа уполномоченного федерального органа исполнительной власти в сфере регистрации уставов муниципальных образований.

Статья 42. Официальное опубликование (обнародование) муниципальных правовых актов

1. Официальным опубликованием муниципального правового акта или соглашения, заключенного между органами местного самоуправления, считается первая публикация его полного текста в периодическом печатном издании Волосовского муниципального района Ленинградской области — общественно-политической газете «Сельская новь» распространяемом на территории муниципального образования Клопицкое сельское поселение Волосовского муниципального района Ленинградской области.

2. Использование сетевого средства массовой информации в качестве единственного или альтернативного источника официального опубликования (обнародования) муниципальных правовых актов не допускается.

3. Официальным обнародованием муниципальных правовых актов является доведение их содержания до населения посредством их размещения для ознакомления граждан:

1) на официальном сайте муниципального образования Клопицкое сельское поселение в информационно-телекоммуникационной сети «Интернет»: http://klopici.ru/

2) размещение заверенных копий текстов муниципальных правовых актов, соглашений, заключаемых между органами местного самоуправления, с указанием на них даты размещения на информационных стендах, расположенных в помещении Администрации.

4. В случае опубликования (размещения) полного текста муниципального правового акта в официальном сетевом издании объемные графические и табличные приложения к нему в печатном издании могут не приводиться.

5. Устав муниципального образования, муниципальный правовой акт о внесении изменений и дополнений в Устав Клопицкого сельского поселения подлежат официальному опубликованию (обнародованию, размещению) после их государственной регистрации в течение 7 дней со дня его поступления из территориального органа уполномоченного федерального органа исполнительной власти в сфере регистрации уставов муниципальных образований.

Статья 43. Вступление в силу муниципальных правовых актов

1. Муниципальные правовые акты вступают в силу в порядке, установленном настоящим уставом, за исключением нормативных правовых актов совета депутатов о налогах и сборах, которые вступают в силу в соответствии с Налоговым кодексом Российской Федерации.

2. Муниципальные нормативные правовые акты, затрагивающие права, свободы и обязанности человека и гражданина, устанавливающие правовой статус организаций, учредителем которых выступает муниципальное образование, а также соглашения, заключаемые между органами местного самоуправления, вступают в силу после их официального опубликования (обнародования).

3. Иные муниципальные правовые акты вступают в силу немедленно после их принятия (подписания лицом, уполномоченным на это настоящим уставом), если федеральными законами, законами Ленинградской области или самим правовым актом не предусмотрено иное.

4. Устав, решение совета депутатов о внесении изменений в устав подлежат официальному опубликованию (обнародованию) после их государственной регистрации и вступают в силу после их официального опубликования (обнародования).

5. Изменения, внесенные в устав и изменяющие структуру органов местного самоуправления, полномочия органов местного самоуправления (за исключением полномочий, срока полномочий и порядка избрания выборных должностных лиц местного самоуправления), вступают в силу после истечения срока полномочий совета депутатов, принявшего муниципальный правовой акт о внесении в устав указанных изменений.

ГЛАВА 6. ПОРЯДОК СОСТАВЛЕНИЯ И РАССМОТРЕНИЯ ПРОЕКТА МЕСТНОГО БЮДЖЕТА, УТВЕРЖДЕНИЯ И ИСПОЛНЕНИЯ МЕСТНОГО БЮДЖЕТА, ОСУЩЕСТВЛЕНИЯ КОНТРОЛЯ ЗА ЕГО ИСПОЛНЕНИЕМ, СОСТАВЛЕНИЯ И УТВЕРЖДЕНИЯ ОТЧЕТА ОБ ИСПОЛНЕНИИ МЕСТНОГО БЮДЖЕТА

Статья 44. Порядок составления и рассмотрения проекта бюджета Клопицкого сельского поселения

1. Проект бюджета Клопицкого сельского поселения (далее — бюджет) составляется администрацией, рассматривается и утверждается сроком на три года (очередной финансовый год и плановый период) решением совета депутатов.

2. Порядок и сроки составления проекта бюджета устанавливаются администрацией с соблюдением требований Бюджетного кодекса Российской Федерации, муниципальных нормативных правовых актов совета депутатов.

3. Рассмотрение и утверждение бюджета осуществляется советом депутатов в соответствии с требованиями Бюджетного кодекса Российской Федерации.

Статья 45. Порядок исполнения бюджета Клопицкого сельского поселения

Исполнение бюджета обеспечивается администрацией на основе сводной бюджетной росписи и кассового плана, единства кассы и подведомственности расходов.

Статья 46. Порядок осуществления контроля за исполнением бюджета Клопицкого сельского поселения

1. Муниципальный финансовый контроль осуществляется в целях обеспечения соблюдения бюджетного законодательства Российской Федерации и иных нормативных правовых актов, регулирующих бюджетные правоотношения, подразделяется на внешний и внутренний, предварительный и последующий.

2. Внешний муниципальный финансовый контроль в сфере бюджетных правоотношений осуществляется контрольно-счетным органом Волосовского муниципального района в соответствии с ежегодно заключаемым соглашением, между муниципальным образованием поселения и муниципальным образованием Волосовского муниципального района.

3. Внутренний муниципальный финансовый контроль в сфере бюджетных правоотношений является контрольной деятельностью органов муниципального финансового контроля, являющихся органами (должностными лицами) администрации.

4. Порядок осуществления внутреннего муниципального финансового контроля определяется администрацией, должен содержать основания и порядок проведения проверок, ревизий и обследований, в том числе перечень должностных лиц, уполномоченных принимать решения об их проведении, о периодичности их проведения.

5. Предварительный контроль осуществляется в целях предупреждения и пресечения бюджетных нарушений в процессе исполнения. Последующий контроль осуществляется по результатам исполнения бюджета в целях установления законности его исполнения, достоверности учета и отчетности.

Статья 47. Порядок утверждения отчета об исполнении бюджета Клопицкого сельского поселения

1. Отчет об исполнении бюджета является ежеквартальным.

2. Отчет об исполнении бюджета за первый квартал, полугодие и девять месяцев текущего финансового года утверждается администрацией и направляется в совет депутатов и контрольно-счетный орган Волосовского муниципального района.

3. Годовой отчет об исполнении бюджета утверждается решением совета депутатов.

ГЛАВА 7. ЗАКЛЮЧИТЕЛЬНЫЕ ПОЛОЖЕНИЯ

Статья 48. Порядок принятия, внесения изменений и дополнений в устав Клопицкого сельского поселения

1. Настоящий устав, муниципальный правовой акт о внесении изменений в устав принимаются и вступают в силу в порядке, установленном статьями 37 и 39 настоящего устава. Отдельные положения настоящего устава, муниципального правового акта о внесении изменений в устав вступают в силу и утрачивают силу в соответствии с указанием на это в тексте настоящего устава, тексте муниципального правового акта о внесении изменений в устав.

2. С момента вступления в силу настоящего устава признаются утратившими силу:

1) Устав муниципального образования Клопицкое сельское поселение Волосовского района Ленинградской области зарегистрированный Главным управлением Министерства юстиции Российской Федерации по Санкт-Петербургу и Ленинградской области от 13.06.2009 года государственный регистрационный номер RU 475023102009001;

2) изменения в Устав муниципального образования Клопицкое сельское поселение Волосовского района Ленинградской области зарегистрированные Главным управлением Министерства юстиции Российской Федерации по Санкт-Петербургу и Ленинградской области от 21.06.2010 года № RU 475023102010001;

3) изменения в Устав муниципального образования Клопицкое сельское поселение Волосовского района Ленинградской области зарегистрированные управлением Министерства юстиции Российской Федерации по Ленинградской области от 22.01.2013 года № RU 475023102013001.

2.1 Признаются утратившими силу с 01.01.2020года:

1) Устав муниципального образования Губаницкое сельское поселение Волосовского района Ленинградской области зарегистрированный Управлением Министерства юстиции Российской Федерации по Ленинградской области от 26 ноября 2018 года государственный регистрационный номер RU475023042018001;

2) Устав муниципального образования Сельцовское сельское поселение Волосовского района Ленинградской области зарегистрированный Управлением Министерства юстиции Российской Федерации по Ленинградской области от 22.12.2017 года государственный регистрационный номер RU475023142017001.

23_11_2019_17_23_11_2019_17.qxd 21.11.2019 19:03 Страница 1

СКАТЕРТЬ-САМОБРАНКА

Что приготовить из гречки

В России из гречихи вырабатывают крупу "ядрица" (цельная гречиха), "продел" (дробленое зерно), крупу "смоленская" (сильно измельченные зерна гречки) и гречневую муку.

"Ядрицу" и "продел" используют для приготовления гарниров, салатов, супов и др. "Смоленскую" крупу используют для приготовления каш и запеканок. Муку используют для приготовления блинов, оладий, лапши и панировки. Для выпечки хлеба муку в чистом виде не используют, т.к. в составе гречки нет клейковины. Для выпечки хлеба обязательно используют пшеничную муку пополам с гречневой.

О пользе гречки известно всем. Расскажем, как разнообразно ее готовят.

Гречку готовят в горшочках и на плите в казане - по принципу плова. Обжаривают овощи, мясной фарш, субпродукты (печень, желудки, сердечки), грибы. Соединяют в горшочках или казане поджаренные продукты и крупу, солят, перчат по вкусу, заливают водой, томят на плите или в печи до тех пор, пока не выпарится вся вода, а гречка не станет мягкой и рассыпчатой. Подают блюдо с кусочком сливочного масла.

С отварной гречкой готовят крупеник. В блюдо добавляют готовые продукты: творог, фрукты или ягоды, обжаренное и вареное мясо, рыбу, печень, грибы, овощи. Смешивают все с взбитыми яйцами и сметаной или сливками и запекают в форме до золотистой корочки. Если крупеник готовят сладкий, добавляют сахар и ваниль, если соленый - соль, перец, специи. Крупеник подают со сметаной.

С вареной гречкой готовят вегетарианские пельмени. Гречку смешивают с обжаренными грибами и овощами, заправляют соевым соусом. Начинку остужают. Далее поступают согласно рецепту традиционных пельменей. Начинку заворачивают в тесто, отваривают, подают со сметаной или соевым майонезом.

Гречку готовят с мясом или овощами на пару. Обычно используют нежирные сорта мяса - индейку, курицу, кролика. Кусочки мяса и овощей солят и перчат, смешивают с сухой крупой, заправляют маслом, вливают несколько ложек воды. Готовят в чаше пароварки до мягкости крупы, мяса и овощей.

Гречка - хорошее подспорье в пост. Не многим знакома каша по-тихвински - гречка с сушеным горохом. Горох замачивают заранее, отваривают почти до готовности, добавляют гречку и доводят до полной готовности. Заправляют кашу жареным луком, иногда с грибами.

Гречкой фаршируют свинину или курицу. Отварную гречку с жареным луком или грибами остужают. Из филе свинины или курицы делают кармашки, солят, перчат, приправляют специями, наполняют гречневой начинкой, скрепляют кармашки деревянными зубочистками. Смазывают мясные кармашки сметаной и запекают в духовке.

Из гречневой крупы готовят биточки. Грибы обжаривают с луком, прокручивают через мясорубку. Смешивают грибной фарш с вареной гречкой, вбивают яйцо, всыпают немного муки, солят и перчат. Формируют биточки, обваливают в сухарях и жарят в масле до хрустящей корочки.

Бараний бок с гречневой кашей - старинное русское блюдо. Готовят его в духовке. Гречку заливают крутым кипятком на полчаса, воду сливают, крупу смешивают с обжаренными кореньями и перекладывают на противень, не солят. Сверху кладут заранее маринованное мясо на ребрах (бараний бок). Вливают стакан воды под мясо, затягивают все фольгой, готовят в духовке час, затем фольгу снимают и зажаривают до золотистого цвета мяса. Гречка пропитывается мясными соками и становится ароматной.

Из гречневой крупы с мясом готовят котлеты на пару. Смешивают мясной фарш с запаренной в кипятке гречкой, вбивают яйца, добавляют жареный лук, специи, соль, хлебные крошки. Фарш тщательно перемешивают, формуют котлеты овальной формы. Готовят на решетке на пару 35 минут. Подают со сметаной. Точно так же готовят ленивые голубцы на пару, прибавив рубленую белокочанную капусту.

С гречкой готовят солдатскую кашу - фронтовое блюдо. Крупу отваривают до готовности, смешивают с тушенкой, жареным луком и прогревают в течение 5 минут. Или все вместе варят по принципу плова. Обжаривают лук, добавляют гречку, тушенку, заливают водой и варят под крышкой до готовности крупы.

С гречкой готовят супы, преимущественно, постные. Пассируют коренья, перекладывают в кипящую воду, добавляют картофель, гречневую крупу, солят, перчат, варят до готовности крупы и картофеля, суп подают с зеленью. Точно так же готовят суп с грибами, обжарив их предварительно с луком.

С гречкой варят гречневый, молочный суп. Самый простой и быстрый вариант для завтрака следующий. Варят гречку с вечера и убирают в холодильник, утром заливают молоком, добавляют сахар по вкусу, доводят до кипения и варят 5 минут. Заправляют гречневый суп сливочным маслом.

Из гречневой муки пекут гречневый хлеб. Для аромата и вкуса добавляют жареные, дробленые орехи - фундук или грецкие. Гречневую муку смешивают пополам с пшеничной. Тесто замешивают на теплой воде, молоке или йогурте. Добавляют ферментированные дрожжи, сахар, соль, масло. Замешенное тесто перекладывают на противень или в форму для выпечки хлеба и ставят в духовку.

Из гречневой муки пекут блины и оладьи. Для теста на оладьи используют кисломолочные продукты, гречневую и пшеничную муку, для блинов - молоко или сливки. Русские гречневые блины пекут на дрожжах и молоке.

Из гречневого продела готовят пудинг. Крупу отваривают, соединяют с желтками и творогом, сахаром и кусочками фруктов, вводят взбитые в пену белки. Раскладывают полученную смесь в формочки и ставят в духовку.

С гречкой готовят салаты. Отваривают семгу и разделяют рыбу на кусочки. Поджаривают лук. Отваривают гречку. Смешивают осторожно в салатнике гречку, лук, рыбу и нарезанные кубиками помидоры. В качестве заправки выступают оливковое масло и соевый соус.

Картофельные котлеты с беконом

Быстрое блюдо для обеда или ужина. Главное - заранее отварить картофель, а перед приготовлением просто смешать все ингредиенты, слепить картофельные котлеты и быстро обжарить на сковороде. Яркие, с хрустящей корочкой и нежной картофельной серединкой, они получаются очень вкусными. Эти котлеты хороши как в горячем, так и в холодном виде, их можно взять с собой на работу для перекуса или дать ребенку в школу.

Ингредиенты:

Картофель отварной "в мундире" - 4 шт., яйца - 1 шт., зеленый лук - 2 пера, сладкий перец - 1/2 шт., маслины - 4 шт., мука - 1 ст. л., сыр - 50 г, бекон - 5 ломтиков, растительное масло, панировочные сухари.

Способ приготовления:

Картофель очистить, положить в миску, размять в пюре. Добавить мелко порезанные сладкий перец, зеленый лук, бекон и маслины. Туда же отправить тертый сыр, вбить яйцо и всыпать муку. Массу посолить по вкусу, перемешать. Сформировать небольшие котлеты одинакового размера. Обвалять в панировочных сухарях и обжарить до готовности.

Яблочный пирог "Лакомка"

Рассыпчатое песочное тесто и ароматный яблочный крем - очень вкусно и нежно!

Для теста:

Яйца - 2 шт., сметана - 2 ст.л., сливочное масло (82,5%) размягченное - 150 гр., мука - 350 гр. + немного для подпыливания и раскатки коржей, ванильный сахар - 10 гр., сахар - 70 гр., соль - 1 щепотка, разрыхлитель - 10 гр.

Для начинки:

Яблоки - 1,2 кг (очищенные от кожицы и семян), сахар - 2 ст.л. (добавляйте по вкусу в зависимости от того, насколько яблоки кислые), сливочное масло - 50 гр., корица - 1/3 ч.л. (по желанию).

Приготовление:

1. Яблоки очистить от кожицы и семян, натереть на крупной терке, добавить сахар, корицу и сливочное масло. Не переживайте, если яблоки потемнеют: яблочное пюре получится красивого карамельного цвета. Варить на умеренном огне 20-30 минут до мягкости.
2. Для теста: взбить яйца с сахаром, щепоткой соли и ванильным сахаром, добавить сметану и мягкое сливочное масло. Муку смешать с разрыхлителем. Частями добавлять муку, замешивая мягкое тесто.

3. Тесто разделить на 2 равные части. Каждую раскатать на пергаменте или силиконовом коврике, подсыпая муку при необходимости. Прямоугольник должен получиться размером приблизительно 25 см на 38-39 см. Выпекать 10-12 минут до румяности в заранее прогретой до 200 градусов духовке.
4. Готовые коржи разрезать пополам и подрезать края зубчатым ножом. Коржи крошатся, поэтому разрезать нужно аккуратно.
5. Смазать остывшие коржи слегка теплой или уже полностью остывшей яблочной пастой. Из обрезков сделать крошку и посыпать пирог сверху. Оставить пропитываться минимум на 2 часа, а лучше на ночь. Подавать с молоком или чаем.

23_11_2019_18_23_11_2019_18.qxd 21.11.2019 19:04 Страница 1

• НЕДВИЖИМОСТЬ

ПРОДАЕТСЯ 3-комн. квартира в дерев. доме (котельная, скважина, паровое отопл.), 4 сотки, гараж, в г. Волосово. **Т. 8-921-300-16-85. Николай.**

● **СДАЮТСЯ В АРЕНДУ и офисные помещения** в ТЦ "Анюта" (напротив рынка). От 300 руб./кв.м. Тел.: 8-909-583-62-40

● **СДАМ 2-комн. КВАРТИРУ** в г. Волосово на длительный срок. Т. 8-981-851-86-01

● **ПРОДАМ зем. УЧАСТОК 12 сот.** в г.Волосово (эл-во; хоз. постройки). В собственности, док-ты готовы. Посредников просим не беспокоиться. Т. 8-964-320-44-75

● **ПРОДАЮТСЯ УЧАСТКИ: 16 сот.** в г.Волосово; **15 и 18 сот.** в д.Клопицы; **12,5 сот.** в д.Ронковицы. От собственника. Т.: 8-921-360-63-40; 8-960-237-23-50

● **ПРОДАМ 2-комн. КВАРТИРУ** (1/5) в п.Сельцо или **ОБМЕНЯЮ**. Посредников просим не беспокоиться. Т. 8-963-244-57-17

● **ПРОДАЕТСЯ 3-комн. КВАРТИРА** по ул. Зеленая, д. 12 (3/5; улучш. планир.; с видом на парк). Т. 8-909-583-62-40

• РАБОТА

ТРЕБУЕТСЯ: ТОКАРЬ; СВАРЩИК *(можно без квалификации);* СБОРЩИК металлоконструкций. Тел. 8-921-951-60-52

Работа на овощном складе
СПб *(г. Пушкин)*
- з/п 1200 руб./смена;
- вахта;
- график сменный;
- общежитие;
- развозка от общежития

Тел.: 8-921-911-78-07; 8-996-771-36-39; 8-900-460-43-34

Филиалу "Волосовские коммунальные системы" ОАО "Тепловые сети" **требуется СЛЕСАРЬ-РЕМОНТНИК по ремонту и монтажу оборудования.** Зарплата достойная. Соцпакет.
Обращаться по телефону: 8-911-178-31-08

ООО "Вторпластматериалы" п.Кикерино
НА ПОСТОЯННУЮ РАБОТУ ТРЕБУЕТСЯ ЭЛЕКТРОМЕХАНИК
З/п от 40 000 руб.; график 5/2
Тел.: 8-981-802-28-97

Сельхозпредприятию в Ломоносовском районе требуются:
- скотники (з/п 22 т.р.); - дояры (з/п 30-35 т.р.);
- главный зоотехник (з/п от 50 т.р.)

Предоставляется проживание, есть столовая
Тел.: 8-921-391-33-20, Елена Андреевна

• ТРАНСПОРТ

● **ПОКУПАЕМ АВТОМОБИЛИ:** аварийные, неисправные, целые. **Быстро! Дорого!** Т. 8-921-741-0-741

● **ПРОДАЕТСЯ "ВОЛГА" - 3110** в хорошем состоянии (стоит в гараже). Т. 8-911-721-67-30

● **ПРОДАЕТСЯ СИТРОЕН-БЕРЛИНГО** (2013 г.в; голубой; V - 1,6; пробег 31 т.км) в идеальном сост. Т. 8-921-925-30-49

● **РЕМОНТ ТРАКТОРОВ и С/Х ТЕХНИКИ.** Т. 8-950-002-30-20

Шиномонтаж. СТО "ПитЛейн"
ПРОВОДИТ РОЗЫГРЫШ
100 литр. АИ 95
за сезонную "переобувку" шин
Тел.: 8-981-88-22-22-0

ПРОДАМ от "Лады-Приоры": **РЕЗИНУ** б/у летнюю и зимнюю 185-65-14 по 4 штуки (зимняя на метал. дисках); **ДИСКИ** легкосплавные "14" - 7 шт. **Для ВАЗ-2105** - метал. диски "13" - 3 шт.
Тел.: 8-960-280-63-19

• УСЛУГИ

ЭВАКУАТОР 24/7
Тел.: 8-981-88-22-22-0

● **ЭВАКУАТОР круглосуточно. МИНИ-ЭКСКАВАТОР.** Т. 8-911-919-33-90

● **ТРИКОЛОР, НТВ+, цифровое телевидение: установка, продажа, ремонт. Пульты. АКЦИЯ ОБМЕНА.** Т.: 8-911-749-00-49; 8(81373)25-043

КВАЛИФИЦИРОВАННАЯ БРИГАДА
выполнит *любые строительные работы*
Тел.: 8-950-002-30-20

● **СТРОТЕЛЬНЫЕ и ОТДЕЛОЧНЫЕ работы. САНТЕХНИКА. ЭЛЕКТРИКА.** Т. 8-981-810-15-88, **Валерий**

НАТЯЖНЫЕ потолки
Тел.: 8-921-905-33-40

СТРОИТЕЛЬНЫЕ РАБОТЫ *Качество. Гарантия*
Тел.: 8-960-251-19-41

● **СТРОИТЕЛЬСТВО. РЕМОНТ квартир, домов, ПЕЧЕЙ. ЧИСТКА ТРУБ.** Не бригада. Т. 8-904-645-54-51

● **РЕМОНТ ПОСУДОМОЕЧНЫХ И СТИРАЛЬНЫХ МАШИН** на дому с гарантией. Т. 8-931-542-45-61, **Леонид**

● **РЕМОНТ ХОЛОДИЛЬНИКОВ** с гарантией. Выезд на дом. Т. 8-931-342-23-15, **Андрей**

● **РЕМОНТ на дому ХОЛОДИЛЬНИКОВ и СТИРАЛЬНЫХ машин.** Т.: 8-921-569-31-78; 8-905-219-63-87

РЕМОНТ любых ХОЛОДИЛЬНИКОВ на дому
Гарантия 3 года. Пенсионерам - скидка
Тел.: 8-921-448-53-38, **Виктор Алексеевич**

ТОПЛИВНЫЕ БРИКЕТЫ
8-911-136-15-46 bricketstore.ru

ГЕОДЕЗИЧЕСКИЕ РАБОТЫ
Стасилович Марина Валерьевна
Межевание; кадастр; вынос кольев; технический план; оформление документов
zemlemerr@inbox.ru г.Волосово, ул. Кр. Командиров, д.17А
Т.: 24-724; 8-911-227-43-09; 8-906-262-04-36

• РАЗНОЕ

ДРОВА (обрезки с пилорамы): ЕЛОВЫЕ 5 куб. - 3,5 т.руб.; ОСИНОВЫЕ 5 куб. - 4 т.руб. с учетом доставки. Т.: 8-921-646-66-69; 8-911-944-07-56

Дрова по ГОСТу: береза, осина, ольха
Доставка бесплатно. *Пенсионерам - скидка!*
БЮДЖЕТНЫЕ ДРОВА, ДРОВА В СЕТКАХ
Тел.: 8-967-976-21-18; 8-951-652-35-18

● **ДРОВА, ТОРФ, УГОЛЬ, ПЕСОК.** Т. 8-911-933-55-10

● **ДРОВА ОТ ЗАГОТОВИТЕЛЯ:** в хлыстах, "чурках", колотые. Любая форма оплаты. Т. 8-911-245-81-08

● **ПЕСОК, ЩЕБЕНЬ, ТОРФ, ЗЕМЛЯ, КОМПОСТ, НАВОЗ и др. Фронтальный ПОГРУЗЧИК, ЭКСКАВАТОР, МИНИ-ЭКСКАВАТОР, САМОСВАЛЫ.** Т. 8-921-420-60-91

ДРОВА (береза, осина, ольха, горбыль)
пиленые, колотые. ДОСТАВКА
Пенсионерам и инвалидам - скидка
Тел.: 8-952-208-54-14

УГОЛЬ, ДРОВА, ГОРБЫЛЬ пиленый
Тел.: 8-904-616-52-90

ДРОВА КОЛОТЫЕ *(береза, ольха, осина),*
УГОЛЬ КАМЕННЫЙ. Т.: 8-981-103-75-20

● **ПЕСОК, ЩЕБЕНЬ, ТОРФ, ЗЕМЛЯ, ОТСЕВ, НАВОЗ.** Т.: 8-952-228-34-55; 8-981-814-89-14

НАВОЗ *(конский, коровий, куриный)*; доломитовая **МУКА**; **ЗЕМЛЯ; ТОРФ; ОПИЛКИ; ЩЕПА** *(в мешках)*
ДОСТАВЛЮ БЕСПЛАТНО от 10 мешков
БОЧКИ б/у 200л метал.; 1000, 200, 160, 127, 60, 50л пластик
Недорого. Тел.: 8(921)648-12-50

● **ПРОДАМ в рабочем сост. б/у: СТИРАЛЬНЫЕ МАШИНЫ, ХОЛОДИЛЬНИКИ. ПРОВОДИМ РЕМОНТ.** Т. 8-921-952-36-88

● **ПРОДАЮ: БЕНЗОПИЛУ** "Урал-Электрон"; **ЗАПЧАСТИ и ЦЕПИ** (новые) к пиле; **ТАНКЕР** (бочка 600 л) молочн. с тележкой; **КОТЕЛ** (чугун, 300 л) для бани. Т. 8-921-424-83-87

КФХ ПРОДАЕТ СЕНАЖ (зерновой, травяной) и СЕНО
Тел.: 8-969-732-53-23; 8-931-351-97-63

● **ПРОДАЮ СЕНО в рулонах** и **СЕНАЖ**. Т. 8-906-266-85-60

● **ПРОДАЮ СЕНО в рулонах.** Укос 2019 г. Т. 8-921-393-01-70

● **СЕНО укос 2019 г.** (рулон 300 кг). Т. 8-950-012-50-05

● **ПРИОБРЕТАЕМ АКЦИИ ПРЕДПРИЯТИЙ**, приватизированных в 1992-1994 годах. Т. 8-981-889-16-53, сайт: http://shareholder.spb.ru

ПОКУПАЕМ КРС *(корова, бык, телка)*
Тел.: 8-931-960-46-36

● **ПРОДАЮ: ИНДЮШАТИНУ и ИНДЮКОВ** живым весом. Недорого. д.Овинцево, д.8. Т. 8-981-896-69-82

● **ПРОДАЮТСЯ НЕТЕЛИ** разных сроков стельности. Цена договорная. Т. 8-911-752-88-61

● **ПРОДАЮ БЫКОВ** 6 шт. (по 350 кг живого веса). Т. 8-906-228-87-67

● **ПОКУПАЮ МЯСО (говядину).** Т. 8-921-576-51-81

● **ПОКУПАЮ МЯСО** (говядину). Т. 8-963-345-13-23

22-939 Отдел рекламы

23_11_2019_19_23_11_2019_19.qxd 21.11.2019 19:05 Страница 1

СДАЮТСЯ В АРЕНДУ ОФИСНЫЕ ПОМЕЩЕНИЯ

(от 6 кв.м) от 500 руб. за кв.м

Здание после ремонта
Центральное отопление
Интернет

Адрес: г.Волосово, ул. усадьба ВИЗа, д.19а
Телефон для связи: 8-911-791-02-04, Владимир

ВНИМАНИЮ РУКОВОДИТЕЛЕЙ ПРЕДПРИЯТИЙ, ГРАЖДАН, ЗЕМЛЕПОЛЬЗОВАТЕЛЕЙ!

Филиал ООО "Газпром трансгаз Санкт-Петербург"-Колпинское ЛПУМГ эксплуатирует газотранспортную систему в Ленинградской области. В соответствии с Земельным кодексом РФ охранные зоны магистральных трубопроводов - это земельные участки с особыми условиями их использования, устанавливаются "Правилами охраны магистральных трубопроводов" и составляют: 25 метров от оси газопровода в каждую сторону, 100 метров от ограждения газораспределительной станции. Любые работы и действия, производимые в охранных зонах, могут выполняться только по получении "Разрешения на производство работ в охранной зоне магистрального трубопровода" от предприятия трубопроводного транспорта. В охранных зонах магистральных газопроводов **ЗАПРЕЩАЕТСЯ:** возводить любые постройки и сооружения; размещать сады и огороды; проводить земляные работы; устраивать всякого рода свалки, а также производить действия, способные привести к повреждению магистрального газопровода. Все намерения по возведению строений, сооружений различного назначения в зонах минимально допустимых расстояний (250 м от оси газопровода) подлежат обязательному согласованию с Колпинским ЛПУМГ. При обнаружении утечек газа, нарушениях охранных зон магистральных газопроводов следует немедленно сообщить в Колпинское ЛПУМГ по адресу: Ленинградская область, Тосненский район, п. Тельмана, Красноборская дорога, 5.

Телефоны: 8(812)455-13-76, 957-09-34.

ВЕСТА МЕД. ЦЕНТР www.lechenie-alkoholizm.ru
ЗАПОИ Психиатр. Нарколог.
ВЫЕЗД КРУГЛОСУТОЧНО по СПб и Лен. обл.
Приезд к Вам - БЕСПЛАТНО!
8-921-332-12-82, 8-921-903-09-76
О возможных противопоказаниях проконсультируйтесь со специалистом
Лиц. ЛО-47-01-000698

ООО "УНИ-БЛОК"
Принимаем ЛОМ черных и цветных МЕТАЛЛОВ
Высокие цены. Оплата наличными
Адрес: г.Волосово, ул.Советская, д.1
Ежедневно с 9.00 до 21.00
Тел.: 8-929-102-96-54

Абонентам кабельного телевидения (антенна) ООО "Велес КС"

С 1 января 2020 года абонентская плата за пользование кабельным телевидением (антенной) устанавливается в размерах:
220 рублей - Бегуницы, Большая Вруда, Зимитицы, Извара, Калитино, Курковицы, Курск, Рабитицы, Сельцо, Терпилицы, Торосово.
210 рублей - Беседа, Клопицы, Каложицы, Ущевицы.
190 рублей - Сумино.
70 рублей - Остроговицы.

ВСЕ районы СПб и Лен. обл.
12 лет с нами в Ваш дом приходит тепло
Специальные условия для дилеров
ПРИ ЗАКАЗЕ 3-х ОКОН СКИДКА 10% + «МОСКИТКА» В ПОДАРОК
ОКНА, ДВЕРИ, ЛОДЖИИ– СЛАЙДЕРЫ, ТРАНСФОРМЕРЫ, ПОТОЛКИ БАЛКОНЫ С КРЫШАМИ,
ООО «Содружество» Индивидуальный подход и разумные цены
КРЕДИТ от 650 руб./мес.
РАССРОЧКА БЕСПЛАТНО без процентов замеры, заключение договора на дому, доставка, демонтаж
Предоставляется АО «Альфа-Банк». Генеральная лицензия ЦБ РФ №1326 от 16 января 2015г., ИНН 7728168971, Код ОГРН: 1027700067328, Кредит предоставляется на основании договора № У78011985 от 15.10.2012
СТРОИТЕЛЬСТВО ДОМОВ, БАНЬ (сруб, газобетон, каркас и т.д.) ЗАБОРЫ, ВОРОТА, ФУНДАМЕНТЫ, РЕМОНТ, ОТДЕЛКА
Общий тел. 8-921-360-63-40;
г. Волосово, ул. Хрустицкого, д. 29, тел. 8-813-73-22-435;
п. Сиверский, Крамское шоссе, д. 6, тел. 8-905-266-65-56
www.okna-sodruzhestvo.ru sodrugestvo.2005@yandex.ru

• ВНИМАНИЮ НАСЕЛЕНИЯ!

В ОМВД России по Волосовскому району ЛО осуществляется государственная услуга по выдаче справок о наличии (отсутствии) судимости.

Адрес: г.Волосово, пр.Вингиссара, д.72, корп. 2, каб. 20.

Часы приема: понедельник - пятница с 09.00 до 18.00, обеденный перерыв с 13.00 до 14.00.

ИЗВЕЩЕНИЕ О ПРОВЕДЕНИИ СОБРАНИЯ О СОГЛАСОВАНИИ МЕСТОПОЛОЖЕНИЯ ГРАНИЦ ЗЕМЕЛЬНЫХ УЧАСТКОВ

Кадастровым инженером Кирш Анной Викторовной, 198216, Санкт-Петербург, пр. Народного Ополчения, д.10, лит. А, оф.248-Н, 8-911-831-90-00, ckr@ckr-kadastr.ru. № регистрации 36740 выполняются кадастровые работы по уточнению местоположения границы земельного участка, расположенного по адресу: Ленинградская область, Волосовский район, д. Торосово, с кадастровым номером 47:22:0000000:17252.

Заказчиком кадастровых работ является Малькова Ирина Борисовна, Санкт-Петербург, ул. Кронштадтская, д. 4, кв. 15.

Собрание заинтересованных лиц по поводу согласования местоположения границ **состоится** по адресу: Ленинградская область, Волосовский район, д. Торосово (47:22:0000000:17252) **24 декабря 2019 г. в 11 часов 00 минут.**

С проектом межевого плана земельного участка можно ознакомиться по адресу: Санкт-Петербург, проспект Народного Ополчения, д.10, оф.248-Н. Обоснованные возражения относительно местоположения границ, содержащихся в проекте межевого плана, и требования о проведении согласования местоположения границ земельного участка на местности принимаются с 23 ноября 2019 г. по 24 декабря 2019 г. по адресу: Санкт-Петербург, пр. Народного Ополчения, д.10, лит. А, оф.248-Н.

Смежные земельные участки, с правообладателями которых требуется согласовать местоположение границ, земельные участки в кадастровом квартале 47:22:0605007 и все заинтересованные лица.

При проведении согласования местоположения границ при себе необходимо иметь документ, удостоверяющий личность, а также документы о правах на земельный участок (часть 12 статьи 39, часть 2 статьи 40 Федерального закона от 24.07.2007 г. №221-ФЗ "О кадастровой деятельности").

УТЕРЯН ДИПЛОМ ВСГ №5803449 от 27.02.11 ГОУВПО "Российская правовая академия министерства юстиции РФ" на имя ДУЛОВОЙ Евгении Юрьевны. Данный аттестат СчИТАТЬ НЕДЕЙСТВИТЕЛЬНЫМ.

Извещение о проведении собрания о согласовании местоположения границ земельного участка

кадастровым инженером Стасилович Мариной Валерьевной, местонахождение: Лен.обл., г.Волосово, ул. Кр.Командиров, д.17а, т.:8-813-73-24-724, 8-906-262-04-36,, кад. аттестат № 47-11-0243, реестровый номер 15256, А СРО "Кадастровые инженеры", регистрационный номер 002.

Выполняются кадастровые работы в отношении земельного участка с кадастровым **№47:22:0610006:48**, расположенного в д.Губаницы Волосовского района Ленинградской области. **Заказчиком** кадастровых работ **является Тейдер С.С.**, зарегистрированный по адресу: ЛО, Волосовский р-н, п.Сумино, д.66, кв.23 т.: 8-905-274-91-78. Смежных землепользователей или их наследников (кад. квартал 47:22:0610006) просим ознакомиться с проектом межевого плана.

Выполняются кадастровые работы в отношении земельного участка с кадастровым **№47:22:0138002:ЗУ1**, расположенного в п. Жилгородок Волосовского района Ленинградской области. **Заказчиком** кадастровых работ **является АМО Волосовский муниципальный район**, расположенный по адресу: ЛО, Волосовский р-н, г.Волосово, пл.Советов, д.3а, т.: 8-81373-24667. Смежных землепользователей или их наследников (кад. квартал 47:22:0805001) просим ознакомиться с проектом межевого плана.

Собрание по поводу согласования местоположения границ **состоится** по адресу: Лен.обл., г.Волосово, ул. Кр.Командиров, д.17а,1этаж,т.:8-81373-24-724, 8-906-262-04-36, 8-911-227-43-09, **24.12.2019г. в 11 час. 00 мин**. С проектом межевого плана земельного участка можно ознакомиться по адресу: Ленинградская область, г. Волосово, ул. Кр. Командиров, д.17а. Требования о проведении согласования местоположения границ земельных участков на местности принимаются с 23.11.2019г. по 23.12.2019г. Обоснованные возражения о местоположении границ земельных участков после ознакомления с проектом межевого плана принимаются с 23.11.19г. по 23.12.2019г. по адресу: Ленинградская область, г.Волосово, ул. Кр. Командиров, д.17а. При проведении согласования местоположения границ при себе необходимо иметь документ, удостоверяющий личность, а также документы о правах на земельный участок (часть 12 статьи 39, часть 2 статьи 40 Федерального закона от 24.07.2007г. № 221-ФЗ "О кадастровой деятельности").

ВНИМАНИЮ РУКОВОДИТЕЛЕЙ ПРЕДПРИЯТИЙ, ГРАЖДАН, ЗЕМЛЕПОЛЬЗОВАТЕЛЕЙ

Предприятие трубопроводного транспорта - Славянское линейное производственное управление магистральных газопроводов (Славянское ЛПУМГ) уведомляет Граждан и Организации (землепользователей и собственников земельных участков), что по территории **Волосовского района** проходят **магистральные газопроводы** (МГ), в состав которых входят газопроводы, газораспределительные станции (ГРС), кабели связи, объекты электросетевого хозяйства, другие коммуникации. В охранной зоне (25 м от оси газопровода в каждую сторону, 100 м во все стороны от ограждения ГРС), **Законом запрещено** без письменного разрешения предприятия трубопроводного транспорта производство любых видов работ, сооружение переездов через газопроводы. Зона минимальных расстояний составляет 250 м от объектов МГ, в которой запрещается без согласования со Славянским ЛПУМГ строить здания, строения, сооружения. За нарушение охранных зон и зон минимальных расстояний Законом предусмотрена **ответственность в виде штрафа размером от 50 тыс. до 2,5 миллионов рублей**. Здания, строения, сооружения, построенные ближе минимальных расстояний до объектов МГ, подлежат сносу за счет лиц, допустивших нарушение. По всем вопросам обращаться по адресу: Ленинградская обл., Кингисеппский р-н, г. Кингисепп, пр. Карла Маркса, д. 54А, тел.: +7 958-457-95-67.

В Санкт-Петербургском военном институте войск национальной гвардии Российской Федерации проводится отбор кандидатов на военную службу по контракту на воинские должности стрелков, электриков, сантехников, водителей категорий "B", "C", "D", "E", а также поваров, разнорабочих столовой и на другие должности.

В качестве кандидатов на военную службу по контракту рассматриваются граждане Российской Федерации в возрасте от 18 до 40 лет.

Военнослужащим, проходящим военную службу по контракту, гарантируется ежемесячное денежное довольствие в размере от 25 тыс. рублей, иные дополнительные выплаты.

Предусмотрена выплата денежной компенсации за найм (поднайм) жилых помещений в размере 15 тыс. рублей, обеспечение бесплатным трехразовым питанием, вещевым имуществом, предоставление ежегодного оплачиваемого отпуска продолжительностью от 30 суток.

При наличии у кандидата высшего, среднего профессионального образования первый контракт о прохождении военной службы заключается на 2 года без прохождения военной службы по призыву, впоследствии данные граждане призыву на военную службу не подлежат.

По вопросам приема на военную службу по контракту обращаться по адресу - г. Санкт-Петербург, ул. Летчика Пилютова, д.1, в строевой отдел института по тел.: 8(812)337-40-63 или через коммутатор по тел.: 8(812)337-40-50, начальник отдела тел.: 8(921)597-93-34.

Районный совет ветеранов с прискорбием сообщает о смерти ветеранов труда

АРХИПОВОЙ Зинаиды Николаевны и ФРОЛОВОЙ Алевтины Федоровны

и выражает соболезнования родным и близким.

7 ноября на 84-м году жизни умерла наша дорогая и любимая мама, **ИВАНОВА Алла Степановна**, много лет проработавшая в совхозе "Кикерино". Вспомните и помяните все, кто ее знал.

Дочери и сын

23_11_2019_20_23_11_2019_20.qxd 21.11.2019 18:55 Страница 1

Поздравляем!

Поздравляем с юбилеем несовершеннолетнего узника Валентину Васильевну ПЕТРОВУ!
Детей войны Нину Николаевну ПРОКОПЬЕВУ!
Ветерана Вооруженных Сил Вадима Евгеньевича ШАРДИНА!
Ветеранов труда Тамару Федоровну СОЛОГУБИК и Анастасию Павловну ЕФИМОВУ!

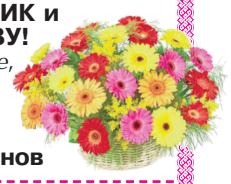

Пусть юбилей несет лишь счастье,
Ни капли грусти, ни одной слезы.
Душевного богатства и здоровья
Желаем мы от всей души!

Районный совет ветеранов

Уважаемый Василий Иванович! Ветераны Каложицкого сельского поселения в Ваш торжественный день выражают чувство глубокого уважения и поздравляют Вас с юбилеем!

Прекрасный возраст - шестьдесят!
Жизнь только начинается.
Так пусть в Ваш светлый юбилей
лишь все мечты сбываются!
Много слов хороших хочется сказать,
Доброго здоровья в жизни пожелать,
Сердцем и душою вечно не стареть
И прожить на свете много-много лет!

Совет ветеранов Каложицы

Нашего дорогого и любимого Василия Ивановича БЫЧКОВА поздравляем с юбилеем!

Мчатся годы быстро, без оглядки,
Пролетают, тают, словно дым,
Мы желаем на любом десятке
Оставаться вечно молодым.
Счастья мы желаем и здоровья,
И чтоб на все хватило сил,
Чтоб каждый день тебе с любовью
Только радость жизни приносил!

Жена, дети и внуки

Андрея и Валентину КОНОПЛЕВЫХ поздравляем с серебряной свадьбой!

Серебром увенчана дата,
И в прекрасный, торжественный день,
Свои судьбы связали когда-то,
И ступили на счастья ступень.
25 пробежали и все же,
Ваши чувства крепки, как тогда,
Ведь семьи нет на свете дороже,
И любви, что идет сквозь года.
Пусть не блекнут от трудностей чувства,
И года не уносят тепло,
Жить в любви - это тоже искусство,
Так храните навеки его!

Александр и Ольга

Мира, доброты, Взаимопонимания!

• С ЮБИЛЕЕМ!

20 ноября отметил свой 60-летний юбилей Василий Иванович Бычков. Коллектив Федерального государственного унитарного предприятия "Каложицы" сердечно поздравляет Василия Ивановича с прекрасным юбилеем!

Трудовой стаж Василия Ивановича более 36 лет на предприятии ФГУП "Каложицы", и все эти годы он работает в системе науки и сельского хозяйства, является высокопрофессиональным организатором сельскохозяйственного производства, внесшим вклад в существенное увеличение урожайности и сбора сельскохозяйственных культур и повышение продуктивности скота.

С 1993 года Василий Иванович являлся директором ОПХ "Каложицы" (после переименования - ФГУП "Каложицы") и за это время ему удалось за счет внедрения новых технологий и научного соблюдения технологических процессов поднять уровень производственной работы, развития растениеводства и животноводства. По его инициативе и при поддержке руководства ГНУ СЗНИИМЭСХ Россельхозакадемии, была проведена модернизация основных средств производства, в т.ч. и сельскохозяйственных механизмов, животноводческих ферм с внедрением новых технологических приемов содержания, кормления животных. Уделено большое внимание племенной работе, в результате чего в 2002 году за целенаправленную работу по созданию высокопродуктивного стада предприятие получило статус "Племенной репродуктор", в 2008 году - "Племенной завод" по разведению крупного рогатого скота черно-пестрой породы. В 2013 и в 2018 году предприятие подтвердило данный статус.

Василий Иванович Бычков обладает большими организаторскими способностями. Требователен к себе и другим. Постоянно повышает свой интеллектуальный уровень, используя эффективные методы ведения хозяйства. Пользуется заслуженным уважением и авторитетом в коллективе, районе и области.

Уважаемый Василий Иванович! Пусть всегда в Вашем доме живут мир, доброта и взаимопонимание! Пусть все ваши мечты сбываются! Пусть Ваш дом всегда будет Вашим надежным оплотом и крепостью, в которую никогда не проникнет зло и зависть! Здоровья Вам, благополучия и долгих лет жизни!

Коллектив ФГУП "Каложицы"

БИЗНЕС-ЦЕНТР
АрсОль
г. Волосово, пр. Вингиссара, д.17А, привокзальная площадь
АРЕНДА торгово-офисных помещений (от 20 кв.м) от 490 руб. за кв.м (предусмотрены арендные каникулы). Первые 3 месяца скидка 50% (кроме коммунальных платежей).
Все коммуникации. Интернет. Парковка
Тел.: 8-903-099-33-33; 8-981-899-77-77

ООО КУБОМЕТР
БЕТОН
НИЗКАЯ ЦЕНА
8-921-913-53-53
e-mail: 9135353@gmail.com
посёлок Копорье
ФИНСКИЙ ЗАВОД
КОМПЬЮТЕРНОЕ ПР-ВО
ВЫСОКОЕ КАЧЕСТВО

Кафе "Летошицы"
ПРИГЛАШАЕТ ОТМЕТИТЬ НОВОГОДНИЕ ПРАЗДНИКИ
Тел.: 8-903-094-48-70

ПРИГЛАШАЕМ НА РАБОТУ
ПРОДАВЕЦ-КАССИР
АДМИНИСТРАТОР МАГАЗИНА
ЗАМДИРЕКТОРА МАГАЗИНА
ДИРЕКТОР МАГАЗИНА

ДРУЗЬЯ ПОЗНАЮТСЯ В РАБОТЕ
ПОДДЕРЖКА, НА КОТОРУЮ ТЫ ВСЕГДА МОЖЕШЬ РАССЧИТЫВАТЬ
официальное трудоустройство | стабильный доход 2 раза в месяц | удобный график | рядом с домом
8 800 222 55 54
ЗАПИШИТЕСЬ НА СОБЕСЕДОВАНИЕ, ЗВОНОК БЕСПЛАТНЫЙ

ПИЛОМАТЕРИАЛЫ, ДОСКА, БРУС
В наличии и на заказ
Дрова колотые Горбыль пиленый
Опилки древесные
г.Волосово, ул.Строителей, д.25 (территория ПМК-13)
Телефон: 8-964-391-74-82

Вторчермет
ЗАКУПАЕТ ЛОМ ЧЕРНЫХ И ЦВЕТНЫХ МЕТАЛЛОВ
и заключает договоры на 2019г.
Тел.: 21-010; 8-906-263-08-81

"Могретан-В"
- Изготовление и установка памятников, оградок, столов, скамеек.
- Благоустройство захоронений.
- Вывоз усопших в морг круглосуточно.
- Услуги по захоронению.
Тел.: 8-921-433-10-11
г.Волосово, площадь Советов, д.12
д.Б.Вруда, 24А

РЕКЛАМА * ОБЪЯВЛЕНИЯ *РЕКЛАМА * ОБЪЯВЛЕНИЯ * РЕКЛАМА * ОБЪЯВЛЕНИЯ * РЕКЛАМА * ОБЪЯВЛЕНИЯ

Учредители - администрация МО Волосовский муниципальный район Ленинградской области, Комитет по печати Ленинградской области, ООО "Сельская новь"
Газета зарегистрирована: Управлением Федеральной службы по надзору в сфере связи, информационных технологий и массовых коммуникаций по Санкт-Петербургу и Ленинградской области 17 мая 2010 года ПИ N ТУ 78-00605
Издатель - ООО "Сельская новь"

Гл. редактор: Н.П. Михина

Газета отпечатана в типографии ООО "Фирма "Курьер" (196105 г.СПб, ул.Благодатная, д.63, к.6)

Редакция за полиграфический брак, а также содержание рекламы ответственности не несет. Мнение редакции не всегда совпадает с мнением авторов и читателей.

Знак информационной продукции 16+

АДРЕС РЕДАКЦИИ и ООО "Сельская новь": 188410, Волосово, пр.Вингиссара, 17

ТЕЛЕФОНЫ:
Генеральный директор - 22-502. Редактор - 22-559.
Компьютерный отдел - 24-091. Рекламный отдел, факс - 22-939.
Ответственный секретарь, журналисты - 22-677.

Печать офсетная
Индекс подписки 55015
Тираж 3650
Заказ 712

E-mail: selsknov@mail.ru; reclamaSN@mail.ru Сайт: selskayanov.info

Номер подписан в печать 20.11.2019г. Время подписания: по графику - 17 час., фактическое - 17 час.